Library of Congress — Washington — D.C. — U.S.A.

LA PRENSA

Año XLIII — Núm. 15.187. [illegible] DE MAYO DE 1923. Director y [illegible]

EDICIÓN DE 28 PÁGINAS

DIARIO DE LA MAÑANA

(el 15 de Octubre de 1869)
del ejemplar: 7 centavos

FORMA DE SUSCRIPCION

	Capital	Interior	Exterior
	$ 1.70	—	$ oro
	5.00	—	6.00
	10.00	12.00	12.00
	26.00	24.00	24.00

La suscripción en la capital se cobra del radio que abarcan los repartidores; fuera de éste se hace por correo con igual interior y pago adelantado.

No será pedido de ningún ejemplar que no haga fuera del municipal, sin que se acompañe el importe del semestre ó de un año adelantado. Las suscripciones pueden comenzar en cualquier fecha, pero terminarán el 31 de Diciembre de cada año.

Las suscripciones podrán enviarse en la siguiente forma: por giro postal desde la Habana; por guía de ferrocarriles ó transportes, por medio de casas bancarias ó de comercio, y por fin, en estampillas de correo.

Los avisos se reciben hasta las 7 p. m., al precio de tarifa; de las 7 á las 10 p. m. el precio será duplicado. Los de los pobres, gratis.

Los pedidos de suscripción, cambios de domicilio, inserción de avisos y cualquier otra comunicación relacionada con la administración de este diario, deberán dirigirse al Administrador.

Toda correspondencia enviese á nombre de la Dirección.

SUCURSALES DE "LA PRENSA"

EN PARIS—

4 Boulevard de la Madeleine. Director: señor Francisco Casaña.

Salones de lectura con todos los periódicos de la América latina. Sala de reuniones para los residentes sudamericanos en París.

Expedición gratuita de productos argentinos.

Boletín telegráfico de acontecimientos notables ocurridos en Sud América.

"Poste restante" gratuito para la correspondencia dirigida á los residentes sudamericanos en París.

En estas oficinas se proporciona gratuitamente al público todo género de informaciones sobre las repúblicas del Centro y Sud América: producción, industria, clima, habitación, propiedades del suelo, etc., etc.

El público encontrará, también gratuitamente, en los salones anexos de las oficinas de LA PRENSA, periódicos, documentos ilustrativos, muestras de productos y libros referentes á la América del Sur y del Centro.

EN LONDRES—

Para anuncios dirigirse al señor Harold Woll, 7, Mincing Lane, E. C., Londres.

EN LA PLATA—

Calle 54, núm. 556. Director Manuel M. Elicabe.

POSTE RESTANTE DE "LA PRENSA"

En la administración de este diario, se encuentran depositadas las siguientes cartas, que serán entregadas á los interesados previo justificativo, desde las 12 m. hasta las 7 p. m.:

Juan Luiaquez, Augusta Hertchap, Juan Godoy, Carlos Rosales, Carlos R. Mena, José Linares, Lorenzo Inurrigaro, Juan José Pintor, Nicolás Cabeza, Antonia Giménez González, Antonio López, Manuel Fuentes, Jandelli, R. Rosales Meza, Sebastián Martín Guevara, Rogelio Núñez Toureiro, Jerónimo Villalobos, Maximino J. Jardón, Encarnación Castillo Morales, Joaquín Canals, Miguel Santiago, Manuela Mauchino de Pintor, Andrés Castellón de Diego, J. Mir, señora Legrand, Consuelo Lobelle Carballo, Alfredo Gil Moral, Ernestina González Montaner, Ramón Prieto, Bernardo Juan Plad, José Rey Recarey, Manuel Rubio (pianista), José Corros Rivos, F. M. de Stefano, Eusebio Soriano, Matilde Velor, Hilario Anido, Juan A. Ballesteros, José Abad, Moisés Dahau, Agustín Molles Gon, José Calvaresat, Jaime Clapes, Ricardo Naranjo, Elsa Engelbrecht, José Rodríguez García, Irene de Manso, M. Chevalier, qui, José Calvarsi, Isabel Albares, Angelita Díez.

NOTA—Este servicio es gratuito y exclusivo para las cartas que vengan del exterior; las que procedan de esta capital ó interior de la República, no serán recibidas por la administración, y las que se pongan en lista y no fueran retiradas en el plazo de un mes, serán devueltas al correo. Este servicio no se refiere á tarjetas postales, ni circulares de ninguna especie. La administración no se hace responsable por errores que puedan ocurrir en la entrega de las cartas.

DIVERSIONES PUBLICAS

TEATROS

COLON—Concesionario, C. Ciacchi.—Gran compañía lírica italiana. Temporada de 1923.—Gran compañía lírica italiana. Maestro concertador y director de orquesta: Bernardino Molinari.—Jueves 30 de Mayo, 4a. función de la temporada y 4a. de abono del primer turno. Se representará la ópera en cinco actos, del maestro Massenet: Manon.

NOTA—La función Nro. 1 del primer turno, suspendida por indisposición del maestro Toscanini, se dará en otro día que señalará la empresa y será anunciada oportunamente.

ODEON — Compañía dramática española de la eminente artista Rosario Pino.—Miércoles 29—4a. función de abono á moda. La comedia en 3 actos: El amor que pasa. La losa de los sueños.—Platea con entrada $ 7.

COLISEO—La Teatral, sociedad en comandita. Director gerente: Walter Macchi. Gran compañía lírica italiana, Director de orquesta, comendador Gino Marinuzzi. — Miércoles 29—17 función de abono á las 64. La ópera en 4 actos: Rigoletto.—Platea con entrada $ 10.50.

AVENIDA — Empresa Rogelio Pérez y Cía.—Gran compañía cómico-lírica española. Director artístico, señor José Lopes Silva. Primer actor y director de escena, Eugenio Casals. Espectáculo por secciones.—Miércoles 29—El duo de la Africana, La viejecita, El barquillero, El fresco de Goya.

NACIONAL NORTE — Santa Fe 1860 y Callao.—Gran compañía nacional María Gamas. Asesor artístico, Carlos M. Pacheco.—Miércoles 29—Los equilibristas. La consigna.—Platea con entrada $ 1.50.

ARGENTINO — Compañía cómico-lírica de Florencio Parravicini. Maestro director y concertador Francisco Pay .—Miércoles 29—Servicio doméstico, Music Hall, Gorrión y Pollito.—Platea con entrada $ 2.

VARIEDADES — Plaza Constitución — Gran compañía cómico-dramática española dirigida por el primer actor Juan Domenech.—Miércoles 29—La ducha. Estreno de la comedia en un acto: El rey de la casa, Los chorros del oro.—Platea con entrada $ 1.

MARCONI — Empresa arrendataria: José y Luis Crodara.—Compañía dramática italiana Popolare.—Miércoles 29—Rappresentazione straordinaria á beneficio del Ospedale d'Infanzia, sostenuto dalla società femminile Margherita di Savoia.—Il povero Fornaretto di Venezia condannato innocente.—Platea con entrada $ 2.50.

BUENOS AIRES—Empresa Rivas y Pérez —Miércoles 29—Descanso.—Jueves 30 —Gran función en honor á beneficio del eminente artista Sans. Gran acontecimiento artístico. Estreno del juguete cómico en un acto: La hija. Presentación de Sans con su gran compañía autonecánica. Estreno del nuevo autómata El orador enamorado.—Platea con entrada $ 2.50.

NACIONAL—Corrientes 960 — Compañía lírico-dramática nacional Podestá-Pistone. Director artístico Ulises Favaro. Maestro concertador, José Carriero. Espectáculo por secciones.—Miércoles 29—El cabaré, Postales baratas. Estreno: La mala partida. Skating Club.

SAN MARTIN—Gran compañía española de sarsuelas y operetas. Primer actor Pepe Moncayo. — Maestro concertador y director, Felipe Torres.—Espectáculos por secciones.—Miércoles 29— El duo de la Africana, La viejecita, El barquillero, El fresco de Goya.

NACIONAL NORTE — Santa Fe 1860 y Callao.—Gran compañía nacional María Gamas. Asesor artístico, Carlos M. Pacheco.—Miércoles 29—Los equilibristas. La consigna.—Platea con entrada $ 1.50.

ARGENTINO — Compañía cómico-lírica de Florencio Parravicini. Maestro director y concertador Francisco Pay .—Miércoles 29—Servicio doméstico, Music Hall, Gorrión y Pollito.—Platea con entrada $ 2.

VARIEDADES — Plaza Constitución — Gran compañía cómico-dramática española dirigida por el primer actor Juan Domenech.—Miércoles 29—La ducha. Estreno de la comedia en un acto: El rey de la casa, Los chorros del oro.—Platea con entrada $ 1.

MARCONI — Empresa arrendataria: José y Luis Crodara.—Compañía dramática italiana Popolare.—Miércoles 29—Rappresentazione straordinaria á beneficio del Ospedale d'Infanzia, sostenuto dalla società femminile Margherita di Savoia.—Il povero Fornaretto di Venezia condannato innocente.—Platea con entrada $ 2.50.

BUENOS AIRES—Empresa Rivas y Pérez —Miércoles 29—Descanso.—Jueves 30 —Gran función en honor á beneficio del eminente artista Sans. Gran acontecimiento artístico. Estreno del juguete cómico en un acto: La hija. Presentación de Sans con su gran compañía autonecánica. Estreno del nuevo autómata El orador enamorado.—Platea con entrada $ 2.50.

MODERNO—Plaza del Congreso—Empresa Mariano R. Mesutti. — Compañía francesa de comedias y vaudevilles, dirigida por el señor Paul Lefrancais.—Miércoles 28—Monsieur Nevo.—Plateas con entrada $ 2.50.

OLIMPO—Paseo Colón 1442, entre Santa Fe y Arenales.—Compañía lírica de operetas, dramas y comedias, dirigida por los primeros actores Maurice Axelrad y Max Marienhoff. Maestro director y concertador A. Johannes.—Miércoles 28—El drama en 4 actos: Debora.—Plateas con entrada $ 1.50.

VARIEDADES Y CINEMATOGRAFOS

PALACE THEATRE—Corrientes 767.—C. T. 5222, Av. Cinematógrafo de moda, para familias. Dirección Casa Lepage. Orquesta de profesores bajo la dirección del maestro Carlos Marchal.—Miércoles 28 — Campeonato internacional de tiro, 21ª deserter. Plateas con entrada $ 1.20.

TEATRO ATENEO—Corriente y Maipú—U. T. 264, Av.—Espectáculo altamente moral para familias. Orquesta de primer orden dirigida por el profesor A. Maurage.

CINE OPERA—Cinematógrafo Pathé Frères. Altamente moral é instructivo. Dirección Casa Lepage. Estrenos diarios. Todas las tardes y noches funciones por secciones. Matinée á las 2.30.—Platea 0.20. Noche, á las 8.45.—Platea 0.30. Sábados, noche: domingos y festivos, tarde y noche función completa.

perm.

PETIT PALACE—Libertad 976—Cinematógrafo para familias. Dirección, Casa Lepage. Orquesta bajo la dirección del maestro Carlos Marchal.—Miércoles 28—La patria y la iglesia. Plateas con entrada 1 $.

CASINO—Empresa South American Tour. Sociedad anónima.— Esmeralda 977.— Esta noche: gran éxito de Berlín, troupe Jackson Scali et Scali y toda la compañía. —Entrada general $ 1.50.

SCALA—Esmeralda 346.—Función todas las noches.—Empresa South American Tour. Compañía francesa de operetas, dirigida por Mr. Louis Balasy.—Hoy: L'avez vous vue?....—Entrada general $ 2.

PALAIS DE GLACE — Patinaje sobre el hielo—Inauguración de la temporada el 14 de Abril. Paseo de la Recoleta. Todos los días, sesión de mañana de 9.30 á 12; sesión de tarde, de 2.30 á 7. ip.

IMPERIAL BIOGRAFO — Cangallo 771 — El salón de moda para familias, 10 estrenos diarios. Orquesta de notables profesores. Matinée todos los días hábiles de 2.30 á 6.30, en 4 secciones á 0.20 por sección. Noche y días hábiles por sección 0.30 plateas con entrada. A las 8.45.

GRAN BIOGRAFO LAVALLE—Lavalle 921.—Hoy: extraordinarias audiciones del fonófono cantante de Caumont. La captura del apache Bonnot. Sección 10 centavos.

JARDIN ZOOLOGICO — Teatro guignol. Autómatas parlantes, Mosquito de Dante Verzura.—Jueves 30—Gran matinée de moda dedicada al mundo infantil. Programa de completa hilaridad. Gran rifa gratis de preciosos juguetes para los niños. A las 2.30.

COLON DE FLORES—Sud América 60 — Esta noche variado programa con 12 notables estrenos. Se sigue dando con gran éxito los festejos patrios en Flores.—Platea con entrada 0.30, palcos con 4 entradas $ 2.

1p

FRONTON BUENOS AIRES — Córdoba 1180—Empresa J. Miquel.—Jueves 30 —Extraordinario partido de pelota á cesta y á 50 tantos. Intendente, Machín. A las 3 p. m.

LA ARMONIA — Gran cinematógrafo — Belgrano 3872—Hoy miércoles 10 estrenos, entre ellos: Casamiento de Lucía. Amor de sirena, Dos detectives. Gran éxito. El rápido 423. Catástrofe del "Titanic". Venganza de mujer.—Platea y tertulia 0.30, palcos $ 1.

1p

POLITEAMA ANSELMI—Biandengues entre Echeverría y Sucre. —Gran compañía ecuestre y de obras nacionales. Empresa y dirección Martín Erramouspe. — Jueves 30—Grandiosa función con nuevos ejercicios. El drama: Triunfo de amor. La comedia: El purgante.

CIRCO ANSELMI—Larrea y Lavalle—(De Luis Anselmi)—Gran compañía ecuestre y de dramas nacionales, dirigida por el célebre clown argentino Bebecito. — Miércoles 28—Función familiar. Trumbling-Act. La fuga de Manepa por la ecuestre mejicana. El jovenlobo indiano, Clown y tony. El drama: Comandante Acosta. Los bandidos de las sierras del Tandil.

CINEMA PLAZA CONGRESO—Rivadavia 1855—Plateas de lujo $ 1, popular 0.50. Este cinema no aumenta los precios los días festivos.

POLITEAMA LEANDRO N. ALEM—Bendo 850—Próximamente inauguración y debut de la gran compañía cómico-dramática nacional dirigida por el primer actor Angel H. Dell'Acqua. Asesor artístico, Abelardo Muñoz.

CINEMA ALEGRIA — 512 Rodo, 517.— Grandes comodidades para familias.— Domingos y días festivos matinées.—Platea 0.30. Función todas las noches.

SALON TEATRO DON JUAN DE GARAY —Garay 2467.—Cinematógrafo especial para familias. Función todas las noches.

CINEMA MASCAGNI — Corrientes 1550.— —Función tarde y noche. Notable orquesta de afamados profesores. 15 estrenos diarios.

SALON AMERICANO—San Juan y Rioja —Cinematógrafo especial para familias. Función todos los días con estrenos y cambio de programa. Días festivos dos funciones; días hábiles función completa $ 0.30.

PALACIO NOVEDADES—Florida 146 — Gran compañía de variedades, excéntricos, cómicos, transformistas y musicales. Hoy: grandes estrenos. La reina del aire, célebre acrobata. Bert, cómico excéntrico, Gamba, famoso excéntrico musical y parodista de la lucha romana. Los Mignon, gran éxito duetistas internacionales. Cinematógrafo y tren. Cintas nuevas. Todos estrenos.

Skating Rink—Hoy noche de moda del Skating Club. Abierto mañana, tarde y noche. Carreras con premios. Profesores gratis.

CINE-DORE — Sarmiento 1367.—Cinematógrafo y variedades para familias.— Espectáculos por secciones. Matinée, precio digitador. Matinée á las 2.30 p. m. á 10 centavos.

perm.

DE LA PLATA

OLIMPO — Empresa Rafael Sanromá. — Gran compañía dramática nacional dirigida por el primer actor José Podestá. Primera actriz: Blanca Vidal.—Hoy Miércoles 29. Función. Platea con entrada $ 2.

Otro: Lunes 2 de Junio, única función de la compañía del Coliseo. Se representará: Traviata, protagonista Rosina Storchio. Platea con entrada $ 10.

ATENEO — (Sucursal del Ateneo de Buenos Aires). Cinematógrafo especial para familias. Función todas las noches.

AVISOS PARA SEÑORAS Y SEÑORITAS

AZURCIR Y TEJER TODA CLASE DE ropa, Maipú 748. v31m.

LOS MOLDES PARISIENSES, PERU número 79.

LOS MOLDES PARISIENSES, SUCURsal Independencia 2836.

TODOS LOS FIGURINES DE PARIS, Perú 79.—Mme. David.

MUDEZ CORTAN MOLDES EN 7 horas, casa Leonor Janssens, Salta 528. v8jn

MEDIDA, MOLDES Y CLASES DE corte y confección, Saavedra 377. v12jun.

ALTO señoras: COMPRAR MUEBLES EN Rivadavia 2455, en 12 mensualidades. v7jun.

12 $ TAPADOS INGLESES, LARGO 1.30, á 14 vestidos, Humberto I 1490. v8j

5 $ TAPADOS INGLESES PARA niña de 12 años, Humberto I 1490, fábrica. v8j

RIVADAVIA 2455, ACUDAN señoras, comprar alhajas en 14 mensualidades. v7jun.

10 $ ENCONTRARAN LAS señoras ricos trajes sastre, Humberto I 1490. v8j

10 y 15 SOMBREROS Y TOCAS, chambergos á $ 3.50, B. de Irigoyen 410. v2

3.50 BATONES DE BOMBASI FRANcés, grueso, á 1.90 blusas, Humberto I 1490. v8j

12, 19, 27 HASTA 42 RICOS TRAJES de señora, tapados desde 12 $, Salta 543 taurica. v31

señoras, DESDE 13 HASTA 59 $ RICOS tapados, vivos y batones desde 3 $, Salta 553, fábrica.

señoras, DESDE 13 HASTA 59 $, RICOS tapados, vivos y batones, desde 3 $, Salta 553, fábrica.

LAS señoras: EN SAN JUAN 2664, SE hacen lopes á 4 $, coronas, transfer y rodetes 2. v31

LOS FIGURINES Y MOLDES "LA femme chic á Paris" único representante E. Alcaraz, A de Mayo 1114. vij

ATENCION señoras: POR 14 $ UN TRAje sastre, por 12 $ un tapado inglés, largo 1.30, Humberto I 1490. v31

LAS señoras RECOMIENDO LA MUEbleria Rivadavia 2455, ventas en 12 meses. v7jun.

ATENCION! LOS POSTIZOS A MALIat son los mejores y más baratos!, B. Mitre 1575. v8jn.

LAS PROFESORAS, SIN FIADOR TODA clase de muebles, á largos plazos. Sarmiento 1134.—L. Sigal y Cía. v31

PROFESORAS Y MAESTRAS DE EScuela, vendo á plazos, ú. dador, toda clase de muebles, artículos pedidos del interior, catálogo gratis.—Bomchil, C. Pellegrini 487. vij

LAS DIRECTORAS Y PROFESORAS del Consejo Nacional entregamos alhajas, muebles y artículos de hasar, en 14 mensualidades, Rivadavia 2455. v7jun.

AVISOS PARA SEÑORAS Y SEÑORITAS

A TODAS LAS señoras, RECOMIENDO la máquina Rivadavia 2455. Venta en 12 mensualidades. v7jun.

ATENCION! RETRATOS Y POSTALES á pulso, docena, retratos, platino 10 $, docena, con bonito regalo, peinado gratis. E. Mitre 771. vijun.

AL MUNDO FEMENINO! VENTAS MI mueblería, vendo á largos plazos sin mayores requisitos. Pidan catálogo.— S. Bomchil, C. Pellegrini 487. vij

LAS DAMAS—PARA TAPADOS DE piel y toda clase de confecciones la peletería de Lázaro Esmeralda 218, U. T. 2024, Libertad. vij

PROVECHEN NOVIAS! ADORNEN sus fiestas con sus implementos muebles sin sentir desembolsos á 10 pesos de plazo.—S. Bomchil, C. Pellegrini 487. vij

ATENCION! RETRATOS Y POSTALES á $ 4 docena con peinado gratis. En los de 12 $ 4, 16, etc., regalamos uno grande con marco. Para retratos á lápiz contamos con excelente artista pintor, Carlos Pellegrini 785. vij.

PELETERIA CONGRESO, Moreno 1794. Unica verdadera liquidación, pieles frescas internacionales, gustos nuevos, precios bajos y sobre todo piezas sueltas y adornos de toda clase, venda á cualquier precio al alcance de todos. Moreno, 1794. vij

ARTICULOS DE PUNTO INGLES PARA señoras y niñas. Colonial surtido en camisetas y combinaciones de punto inglés y Jersey, á precios de verdadera ocasión, todas las mercaderías á calidad de precio. Piezas punto para señoras 1.90, echarpes y sedalinas lana 0.60, pantalones 0.95, camisetas 0.45, vestiditos 0.95, trusas de punto lana 1.95, plazas 2.40, 2.95, plazas 3.45. No compren nada sin antes visitar las Primeras Tenerías Modernas inglesas. Lavalle

AUXILIO!!! ¡¡AUXILIO!! LIQUIDACION forzosa solamente por veinte días. Pondremos todo nuestro gran "stock" mercaderías de estación, (unos mil pesos más ó menos) al 30 o|o de su valor, por á.....? Ricos chévriots puro lana doble ancho 0.95 metro; géneros ingleses 1.30 de ancho y vicuñas, gran novedad 1.50; ricos tercioplenos todos colores, salimos á $ 0.45; rica felpa, 0 lustre 1.40 ancho 3.95 metro; id seda carmot 8.50; lisa pura seda, lo mejor 13.50; tapados ingleses niña 3 á 10 años, de señora 12 $; id muy largos, cuellos muy grandes, moda 13.50; id de felpa chic, solapa y cuello piel 32.50; tricotas señora b. n. y color 1.60; polleras cuatro, batones y ricas blusas adornadas á elegir á $ 1.90; camisetas pura lana señora 0.95; trajes Tailor sastre $ 14.95; otros muy finos á $ 20, 25; frazadas lana mezcla bl. y col. 0.95; colchas bl. y col. 1.50; acolchadas desde $ 3.90; pides 0.90; sorros 0.45. No confundir: en Casa Rosada, Santa Fe 2862, entre Larrea y Azcuénaga. Atendemos campaña. v30

BELLEZA, ELEGANCIA, DISTINCION, está íntimamente relacionada con la salud. Se consigue únicamente con un tratamiento racional. Sin drogas, ni efectos nocivos. Instrucciones, Moreno 1132, prof. M. de la Peña, director del gabinete de cultura psicofísica, de 8 á 4.

CANAS BORRANSE COMPLETA Y ADmirablemente, frasco $ 2.50, C. Pellegrini 148, Petit Paris. v12jn

CERA PLANCHA, PARA ASEO Y LUStre del planchado. Exíjase la firma.— C. Pluma. vij

CON 12 $ TIENE USTED señora VESTIdos fantasía y á 14 estilo sastre, Humberto 1490. v8j

CORSES Y FAJAS [illegible]LOT, FABRICAción exclusiva, elegancia, higiene, Nicolás, Sarmiento 533. v6jun.

CON CUALQUIER TRANVIA PUEDEN ir las señoras á Humberto I 1490, á elegir tapados para niñas desde 2.90, tapados de señoras, largo 1.30, á 12; trajes desde 12, batones, desde 3.40, y demás, trajes y tapados de todos gustos y precios. Humberto I 1490, fábrica. v8j

DEPILACION COMPLET. "UNA SEsión, sin emplear electricidad, ni substancia alguna, masajes manuales y eléctricos y baños faciales. Instituto Berthier de Belleza Femenina, atendido por la doctora Berthier, Suipacha 161. Consultas de 1 á 6. v20j

FORMAS TERCIOPELO $ 5.90, BORDES pluma á 3 y 5 el metro, B. de Irigoyen 410.

LINDOS TAPADOS FELPA DE SEDA con forro de seda, precio réclame $ 35, París (sailleur, Esmeralda 334. v31j

LAS Madrileñas, CASA DE PEINADOS y postizos, se trabaja el cabello caído, se va á domicilio y se sirve á las provincias, San Juan 3149. v30

LUTOS — PRECIOS MODICOS PIDANSE el catálogo. Muestras, presupuestos, tapados, sombreros, chales japoneses, 5 y 10 puntas, (gran moda), toca, gorras, polleras, velos, etc. S. Grunspun C. Pellegrini 487. vij

MODISTA BUENA SE OFRECE A FAmilias particular, Lavalle 1583. v2jn

MODISTA SE OFRECE PARA FAMILIA por día ó por mes, Guemes 4868. v30

MODISTA HACE VESTIDOS SASTRE Y fantasía, Defensa 818. v21

MODISTA DE VESTIDOS BUENA Y económica, se ofrece, Moreno 473, 2o. v31

MODISTA, HACE VESTIDOS EN SU casa, lecciones máquina, escribir y dibujo, Reconquista 428.

MODISTA SE OFRECE PARA CASA DE familia, por carta á N. C., Tacuarí 751, dep. 2o. v30

PELETERA SE HACE TODA CLASE DE arreglos, R. Peña 146. v29

PIELES LEGITIMAS, EXTRANJERAS, confeccionadas y sueltas á mitad precio, Moreno 1794. vij

PIELES IMPORTADAS, BUEN SURTIDO se confeccionan sacos de Hudson, precios reducidos, Paraguay 1357. v31

PLUMAS Y BOAS tiñen, RIZAN, ARREglan, limpian, anudan, fábrica, Tacuarí 846. v6j

PLUMAS SE ANUDAN, LIMPIAN, tiñen y rizan, precios módicos, Rivadavia 1567, altos. v31

PELETERIA ITALIANA, CON BUENA recomendación, arregla y confecciona sacos, manchones, estolas, dejándolo como nuevo, trabajo esmerado y barato, Junín 10, dep. 6, piso 1o. v30

PIELES: Señoras, ANTES DE COMPRAR visiten la peletería del 7 1|2 o|o, en ella encontrarán toda clase de juegos de pieles, como ser: Opossum, Skunk, Renards, Alaska, Arminio y grandes fantasías, á precios que no admiten competencia. Sarmiento 1079. v30

PELETERIA LA INTERNACIONAL: Recomendamos á las señoras y señoritas visiten nuestra fábrica donde encontrarán á precios nunca vistos, surtido completo de pieles finas, especialidad en tapados de lontre, Hudson y zorros legítimos de Alaska, confeccionados y para confeccionar á la última moda. Surtido completo de quillangos de vicuña, guanaco, zorros, etc., Carlos Calvo 1449. v31j

POSTIZOS: CASA MIR, UNICA QUE vende de jopos á 5 $, trenzas y torsadas desde 4.50, rodetes cruzados de moda á 8 $, de 14 bucles á 8 y de 25 á 10, etc.; con pelo caído se hacen jopos á 4, trenzas y rodetes 8 torsadas 2, implantados 6. Catálogos gratis, B. Mitre 4142 y Montevideo 160. Se golpina señoras á 1 $, á domicilio 2. Venta continua de pelo de todas clases. v1j

SE ANUDAN Y RIZAN PLUMAS, MEdio 156. v31

SE OFRECE MODISTA PARA CASA DE familia ó taller, Perutti 2399. v30

SE OFRECE señorita PARA HACER sombreros de señora, Estados Unidos 1056, piso 24, altos.

Señoras: AMUEBLEN BIEN SU CASA entrega inmediata pagadero en 10 meses, Sarmiento 1134.—L. Sigal y Cía. v31

Señoras: PIANOS CORRIENTE, AFINO y registro, trabajo garantido, U. Cracco, Corrientes 4522. v2j

Señoras: SI TIENEN VESTIDOS USADOS para vender ocurran á C. Calvo 1150, Sra. Fernández, de 9 á 11.

Señoras: NO TIREN SUS VESTIDOS viejos porque la Tintorería París se los devuelve como nuevos, Carrito 560. v31

SE CORTAN MOLDES A MEDIDA, EN 24 horas, Chile 2975, entre Rioja y Dean Funes. v28

SE ANUDAN, RIZAN, tiñen Y LIMPIAN las plumas, Cangallo 1846, "casa particular". v30

SE OFRECE MODISTA DE SOMBREROS para domicilio, casa particular ó en casa propia, Constitución 1761, precio módico. v40

Señoras, señoritas: APROVECHEN comprar sombreros adornados desde 6.50, formas terciopelo á 5.90, chambergos á 3 $, tocas terciopelo á 7 $, La Bohéme, Maison Rivet, Bdo. de Irigoyen 458. v29

VESTIDOS DE PARIS CON POCO USO, vendo baratos, Santa Fe 1128. v3ej

VESTIDOS TAILLEUR MODELOS importados de París, vándense, Piedras 614 1j

VENDO 4 RICOS TRAJES DE señora Y un sombrero todo en buen uso, Medrano 391.

VELLO SE QUITA RADICALMENTE por la especialista en higiene de la tez F. P. de Iriart, E. Unidos 770. Consultas gratis de 9 á 11 y de 2 á 5 p. m. v30

VELLO! DEPILACION ELECTRICA, sin dolor, prueba gratis, señora Margarita Dagley Crawford, especialista norteamericana, Humberto I 1117, casi esquina Lima. Va á domicilio. v29

VENTA DE CASAS, TERRENOS y CAMPOS

A. G., RIVADAVIA 7856, VENDE EN el mismo centro casa Garay 3071. v30

6 $ Y 15 MESES PAGA VENDO VArios lotes en Florida á 8 cuadras de estación.—Vargas, San Martín 407. v29

ATENCION! LUJOSA CASA RECIEN terminada, á plazos vende, urgente, Rincón 1767.

A [illegible] RIVADAVIA 7856, VENDE EN el mismo centro casa Garay 3071. v30

6 $ Y 15 MESES PAGA VENDO VArios lotes en Florida á 8 cuadras de estación.—Vargas, San Martín 407. v29

ATENCION! LUJOSA CASA RECIEN terminada, á plazos vende, urgente, Rincón 1767.

A [illegible] PERU 42, 11to. Rodríguez Pallares y [illegible]. vij

A [illegible] ESTRENAR, 6 PISOS, ascensor, [illegible] por cuadra, [illegible] Palermo. [illegible] vij

A [illegible] ESTRENAR, 6 PISOS, ascensor, [illegible] por cuadra, [illegible] Palermo. [illegible] vij

A [illegible] ESTRENAR, 6 PISOS, ascensor, [illegible] por cuadra, [illegible] Palermo. [illegible] vij

A [illegible] ESTRENAR, 6 PISOS, ascensor, [illegible] por cuadra, [illegible] Palermo. [illegible] vij

AV. [illegible] 1131, [illegible] ESTRENAR, [illegible] condiciones

VENTAS VARIAS

SE VENDE FONOGRAFO, CON 30 DISCOS, Monmox 1763.

SE VENDE LINDO JUEGO DE GOLF completo, Alvarez 2562 v29

SE VENDEN 9 LINDAS PLANTAS DE pasto, Alvarez 2562. v30

SE VENDEN 4 PASAJES DE PRIMERA para Burdeos, á salir el 13 de Junio, Retiro 1813. v29

SE VENDE SPLENDIDA COCINA DE hierro y bronce para casa de pensión ó familia, Santa Rosalía 913. v30

SE VENDEN ARTEFACTOS USADOS, para gas, Esparza 73, altura 3000 Rivadavia. v30

SE VENDEN TABLONES DE alisadil usados, mucho material usado y remiendos de alisadil, tratar Méjico 1566.

SE VENDE TODO LO NECESARIO PARA una peluquería completa de ocasión, Cevallos 379. v29

SE VENDE UNA LINDA PECERA DE barro, con pie con soporte para plantas, Alvarez 2562. v30

SE VENDEN POR LA MITAD DE SU VAlor dos bancos nuevos de 4 asientos, para sesión de lustrar, vidrieras y útiles de instalación, J. Pardo, Salta 587. v29

SE LIQUIDA UNA FIDERIA, UNA FAMbrería, una balanza con sus pesas un sacón, un mostrador con sus casillas y varios útiles pertenecientes al almacén Gorriti 1600.

SE VENDE ESPLENDIDO ALAMBIQUE nuevo, francés, capacidad de 100 litros y un autoclave grande, con dos tambores alquelados, Farmacia Inglesa, Avenida de Mayo 300. v31

SE VENDE INSTALACION COMPLETA de imprenta, á mitad de precio, pocos meses de uso, minerva 38x56; otra de 24x34, guillotina, perforadora, motor eléctrico dos caballos y demás accesorios, mucho tipo sin estrenar, Montevideo 414.

TEATRO COLON — DOS TERTULIAS altas se venden para una ó más funciones, José María Moreno 130. v29

VIOLINES PAGADEROS A $ MENsuales, entregados en el acto, D. Marcelino, Corrientes 835. v13jun.

COMPRAS VARIAS

A domicilio compro ropa usada de hombre 25 de Mayo 414, U.T. 1052, Av. v30jn

COMPRO ROPA USADA DE HOMBRE Y señoras, pago bien, Paraguay 2143, M. Ramón. v29

COMPRO ROPA USADA DE HOMBRE Y señora á buen precio, Isabel la Católica 189, G. Singer. v29

TIGURITAS, COMPRO: MONTERREY Y Río Tipo 4 $ 2.20, Vuelta Abajo 2.10, Siglo XX 2, Centenario, 42, Patria, HP., cupones París y 8 Coronas á 1.90, Diva 1.30, etc., etc., etiquetas Centenario y Mitre pago bien, La Comercial: Corrientes 480. v5j

LIBROS DE HISTORIA, DERECHO E Ingeniería, compro, Piedras 421. v3j

LIBROS NUEVOS Y USADOS, COMPRO de ocasión, Bolívar 591. v3j

LIBROS!! COMPRO, DE HISTORIA Y derecho, librería Emilio Perrot, Santa Fe 1785. v2j

MARQUILLAS MITRE, CENTENARIO, Vuelta Abajo, compro y vendo, Brasil 1281. v1j

MARQUILLAS MITRE, ED. CENTENARIO y figuritas de todas clases compro, 25 de Mayo 292. v31

PATENTE DE VIAJANTE, PROVINCIA Bs. Aires, se compra, ofertas por carta, L. Venezuela 672. v20

TELON DE AMIANTO Ó METALICO para un escenario de 5x6 metros, se desea comprar, Membrillar 145, Flores. v10

PERSONAS BUSCADAS

ARTURO FERNANDEZ DESEA encontrar á Belarmina Barrio, Patricios 1535. v23

DOMINGO O MOYANO, ESTAS HACIENdo una tontería con permanecer ignorada. Necesito saber donde te encuentras con urgencia, su hermano Gilermes 3758.

ELVIRA SALGUEIRO BUSCA A SU hermano Manuel Salgueiro, Rioja 836.

EUSEBIO LEIVA, DESEA SABER EL paradero de Manuel Pérez, un trabajador en el Rosario de Santa Fe, calle Plata, barra del Rosa, Pergamino, Juan Ballestrase, tienda La Feria. v30

MANUEL FULCON, español, DESEA SAber el paradero de su padre Francisco Fulcón, Chacabuco 764. v30

SE DESEA SABER EL PARADERO DE Pedro Bacaicoa, español, de Logroño; le busca sus padres, Humbito y Juliana Herrera, arrente, Méjico 531, 1o. izquierda.

SE DESEA SABER EL PARADERO DE Higinia Centeno la busca Teodoro Lodi por asuntos de familia, dirigirse, Alsina 1014, de 6 á 7 p. m. v31

SE DESEA SABER EL DOMICILIO DE César Filippini, italiano, quintero, que trabajó en la quinta de la señora de Marino en Chacarita, en la misma casa se le busca trabajo. v5jn

SE DESEA SABER EL PARADERO DE Antonio de Alessandro de 66 años, italiano, viste saco negro, pantalón color gris oscuro, camiseta negra, sombrero color café oscuro, botines enterizos, pocos dientes de familia, Guemes 4073. v29

UN PARIENTE QUE RESIDE EN MOrón F. C. O. quinta La Amarilla, desea ver á los señores Antonio Rigault y Bautista Rigault hijos de Agnese Bronzini, por carta ó personal. v28

EXTRAVIOS Y HALLAZGOS

LLAVES PERDIDAS EL LUNES PASAdo, se gratificará entregándolas en la calle Rivadavia 3676.

LIBRETA DE DEPOSITO A PLAZO FIJO del Banco Español del Río de la Plata, libro 59, folio 983, á nombre de Clemente González Díaz, se ha perdido; se ruega devolverla al mismo Banco. v30

MANCHON NEGRO FINO, PERDIDO en un automóvil de alquiler, el día 28, á las 9 p. m., de Palermo á O'Higgins y Pino. El que lo devuelva á Ugartecha 37, recibirá gran gratificación. v30

RELOJ DE ORO CON CADENA CORTA, de señora, se ha perdido el 25 de Mayo de la estación Once, al pueblo de Morón. Se gratificará á la persona que lo entregue, Ecuador 1274. v31

SE GRATIFICARA A LA PERSONA QUE devuelva á la calle Pueyrredón 1332, un prendedor perdido el sábado 25, en la entrada del Colón. v29

SE HA PERDIDO UN TITULO DE PROpiedad de un lote en Talleres, acompañado de otros documentos de familia, se gratificará á quien los entregue, Rioja 1182.

SE RUEGA AL QUE HAYA ENCONTRAdo documentos y cédula personal, á nombre de José Martínez, tenga la bondad de entregarlos, calle Ramón L. Falcón 2462, en donde será gratificado. v31

ARRENDAMIENTO DE TIERRAS

ARRENDAMOS 900 HECTAREAS CAMPO virgen, á 25 cuadras de Coronel, F. C. S.—Vargas, S. Martín 497. v20

ARRIENDO PARA HORNOS, 90.000 VAras en Mármol, Precio 500 $; Rivadavia 746. v30

ARRIENDO AL POR CIENTO 7.500 HECtáreas en estación Argentina, F. C. C. A. dirigirse Suárez, Reconquista 807. v29

CAMPO EN ARRENDAMIENTO A 15 cuadras de la estación Vicytos, 550 hectáreas, divididas en cuatro potreros con población, pozo semisurgente, molino á viento, bebederos, alambrados en perfecto estado, tratar, calle 57 núm. 681, La Plata. v5jn.

DOY EN ARRENDAMIENTO 180 HECtáreas de terreno, en San Miguel, Balcarce 183, Luna. v29

GRANJAS DE 15 Y 20 HECTAREAS, SE arriendan con contrato largo en Luján (F. C. O.), en la Comuna Agrícola Doctor Fernández. Cada granja tiene su corrado independiente, una casilla de material, molino y tanque para riego. Para tratar, ocurrir á D. Fernández Beschtedt, Suipacha 837, de 4 á 5 p. m.

GRANJAS Y QUINTAS DE 15 A 25 HECtáreas se arriendan con contrato largo en Luján (F. C. O.), próximas á dicha estación y á la ciudad de Luján, la que prontamente el tranvía eléctrico (hoy en construcción) á esta capital, para el trasporte de pasajeros y carga. A igual distancia de la estación Open Door, F. C. Pacífico. Cada granja es completa con su corrado independiente, casita de material, molino y tanque australiano para riego, con un nuevo sistema especial para cultivo de legumbres, alfalfa, lechería, criaderos de aves y montes de frutales, para cuya explotación el propietario proporcionará algunos árboles frutales finos. Estas granjas en número de 500 forman la Comuna Agrícola Doctor Fernández, y sus precios de arrendamiento anual, varían según tamaño, de 1.500 á $ 3.300 m|n. cada una. Para visitar las granjas hacerlo por Luján (F. C. O.) ó por Open Door, F. C. P., pidiendo previamente por teléfono (U. T. 45, Luján), ocurrir á la Comuna Agrícola, y para tratar dirigirse á D. Fernández Beschtedt, en la misma ó en Suipacha 837, Buenos Aires.

SE ARRIENDAN 140 HECTAREAS DE campo flor para invernada, est. Santo Domingo, F. C. S., dista 38 cuadras del pueblo, todo alambrado, barato, Constitución 1402.

SE ARRIENDAN EN UNO O DOS LOTES 5.000 hectáreas de excelente tierra en la Pampa Central, sección 8a., legua 13, tratar con S. A. Salaa, Santa Fe 1131. v31

SE ARRIENDAN 140 HECTAREAS DE campo flor para invernada, est. Santo Domingo, F. C. S., dista 35 cuadras del pueblo, todo alambrado, barato, Constitución 1402.

SE ARRIENDA PARA EL 1ro. DE JUNIO un campo flor en Las Flores, Provincia de Buenos Aires, para agricultura ó ganadería, compuesto de 1225 hectáreas alambradas, con poblaciones, molinos, galpones, corrales, y listo para explotarlo inmediatamente, dirigirse á J. J. Cueto, Administración de Propiedades, San Martín 186, Buenos Aires. v31

ESPECIFICOS

QUE DUDA CABE DE QUE PARA completar la curación de la bronquitis y de la pleuresía, no hay remedio más acreditado por médicos y enfermos que la Solución Pautauberge, el clorhidro-fosfato de cal arsenicado. Consultad á las sumidades.

MATERIALES DE CONSTRUCCION

A TORTAJADA, PIDA NUEVO CATAlogo de puertas, Pueyrredón 623. v29

A 6 $ COLUMNAS DE 4 METROS CON adornos, Charcas 2940. v29

A 5 Y 8 COLUMNAS DE 3 Y 9 PULG., de 4 metros, Pueyrredón 623. v29

A LAMBRE TEJIDO A 23, 27 Y 30 CTS. el metro, Charcas 2940. v1j

A $ 0.50 HASTA 45, COLUMNAS CON adornos, nuevas, Charcas 2940. v1j

A 0.13 CTS. PIE MACHIMBRE TEA, 1x3, nuevo, sano, Charcas 2940. v1j

A $ 22 PUERTAS PATIO, NUEVAS, con bandeirola, 3x1.10, Charcas 2940. v1j

A LTO: PUERTAS DESDE 5 $, CHAPAS desde 30 centavos, Pueyrredón 623.

A LAMBRE TEJIDO BARATO. PORTOnes de id, 3 metros, 25 $, Pueyrredón 623. v30

A COMPRAR NUEVO USADO PUERTAS ventanas, columnas machimbre, tranca, Corrientes 4569. v2jun.

A $ 1 CHAPAS CANALETA 6 PIES, nuevo, sano, 7 $ 1.15; 5 $ 1.30 y 10 $ 1.40, Charcas 2940. v1j

A TORTOSA HNOS. PIDA CATALOGO de puertas, ventanas y artículos de construcción, Charcas 2940. v16ja

A PRECIOS QUE NO ADMITEN COMpetencia, puertas, ventanas, rejas y artículos de construcción, Rivadavia 2621, se envía gratis catálogo ilustrado. v18j

A LTO AQUI, 10.000 CHAPAS DE QUEmazón, á 0.20, 0.40, 0.50, 0.70, 0.80, 0.90, 1.00, 1.20, 1.40, 1.60, puertas, tirantes, etc., Victoria 2400. v9j

CHAPAS CINC VENDO CUALQUIER cantidad y medida, Mompox 1647, E. Ríos y Garay. v7s

CINCO MIL CHAPAS DE CINC CANALEta, de 8 y 10 pies, se venden á $ 20 el ciento puesto sobre vagón, ocurrir Sarmiento 3660.

CHAPAS CANALETA Cdo. NUEVO DE 6 y 7 pies á 17 $ los 100 kilos, otras pintadas, extranjeras á $ 1 cju., machimbre tea 1x3 0.03 el metro, puertas forro y cielo raso de 112 á 5 á 0.12 metro, puertas patio cedro y de pino casi nuevas, y un variado surtido de artículos de construcción muy barato, estos precios se sostendrán por 10 días, por cambio de dueño y reorganización del corralón, San Juan 2727. Visítenlo y se darán cuenta de la verdad. v10

GALPON!! GALPON! REMATA EN Cuenos 933, M. del Castillo y Pozo, detalles Chacabuco 556.

MADERA USADA SE LIQUIDA, PINO tea, 3x6, 3x3 y spruce 2x12 y 1x6, alamacén Campichuelo y San Eduardo.

PORTADA DE FRESNO DE 6 HOJAS con marcos y galería, especial para bibliógrafo, se vende el jueves 30, Defensa 187. v30

SE VENDEN TIRANTES DOBLES DE bierro, de 5 metros, y chapas canaleta, dirigirse al galpón A. y B., del Puerto. v31

VENDO 7 PUERTAS DE PATIO, CON marcos de madera dura, y 3 puertas de cocina en buen estado, tratar Estados 2595.

AVISOS VARIOS

ATENCION!!! ABSOLUTAMENTE gratis, nada de suscripción, hacemos un gran regalo al lápiz de cualquier retrato, aun antiguo, en el término de 15 días, como propaganda; vaya ó mande su dirección con estampillita, Fotografía José Caffaro, casa seria acreditada, Florida 654 B. Aires. v5j

CHEQUES DEL BANCO Proveedor Recibimos, sombrerería, sapatería, Rossi, Corrientes 2164. v29

CASA ESPECIAL EN ADORNOS PARA fiestas y casamientos, precio sin competencia, Santa Fe 2087, U. Teléf. 2509 Juncal.

CREDITOS, CUALQUIER CANTIDAD RApidamente á toda el que los solicite. Fernández, Medrano y Cía., Chacabuco 139. v31

EMPRESA DE ADORNOS Y SILLAS DE alquilar, especial en arreglo de casas para casamientos, bailes, etc., á precios módicos, empresa Beltano, Rivadavia 1915. v31

GALLINAS Y CONEJOS, FRANCES muy competente en la cría, desea encontrar persona que tenga 10 cuadras terreno, 1/2 alfalfado para trabajar á medias, producción mensual de 1.000, por carta A. C., Maipú 400. v29

LA RIFA DE LA COLCHA QUE DEBIA efectuarse en la última jugada de Mayo se postergó para la última de Junio.

MATRIMONIO SIN HIJOS QUE DESEE una hermosa nena pueden ocurrir á Carlos Calvo 3640.

SE SUPENDE LA RIFA DEL TERRENO calle Castro Barros número 18 y pico.

SE DESEA HACER UN SOBRETODO Y un traje, á plazos no hay garantía, pero el pago es seguro. Dirigirse Liniers 367, departamento E. F. C.

TERRENO DE 40.000 EN S. ISIDRO SE da gratuitamente para jardín, ocurrir Arenales 1166, de 12 á 1 p. m. v5jn.

VENDO PAGARES SOBRE CASA COmercio, diez por ciento interés, dirigirse á A. Maroto, Bmé. Mitre 1679.

COMPRA Y VENTA DE MAQUINAS

A PRECIO DE LIQUIDACION, VENDO las máquinas y herramientas de un taller mecánico para automóviles, Rivadavia 2578. v30

MAQUINAS DE TEJER PUNTO Y BOtonar se venden, Pepiri 818. v30

MAQUINA DE ESCRIBIR COMPRO, E. Ríos 923.

MAQUINA DE COSER PIELES EN perfecto estado se vende, Pavón 1928. v29

MAQUINA DESGRANADORA DE MAIZ, de 6 picos, inglesa se vende, Balcarce 229. v20

MOTOR A NAFTA, CASI NUEVO, DE 8 HP., marcha garantida, véndese barato, almacén Campichuelo y San Eduardo.

MOTOR STOVER 3 CABALLOS Y DINAmo, vendo, buen estado, barato, Vértiz 908. v31

MOTOR A VAPOR DE 8 CABALLOS vendo á prueba en 800 pesos, Av. La Plata 732. v31

MAQUINAS DE COSER A PAGAR EN cuotas de 5, 6, 7, 8, 10 y 12 pesos por mes, máqs. garantizadas y á prueba vende Remington Co., Salta 866. v29

MOTOR HAR PARR CON ARADOS SE vende por haber terminado la siembra de alfalfa, precio razonable, ocurrir 25 de Mayo 130, escritorio 13, de 3 á 5 ó por carta. v30

MAQUINAS DE COSER, ORIGINAL Mundlos, singer, New Home, Wertheim, Gladiador, Cañón, Elastic, Patent, etc., á pagar en 10 meses, Salta 866, Persistent Co. v29

MAQUINAS DE ESCRIBIR TORPEDO núm. 5, acaban de llegar, 26 ventajas sobre las demás, la más moderna, práctica, veloz y eficaz. Vendemos al contado y plazos de $ 2.50 semanales. The Barbicane Co., Corrientes 354. v29

MAQUINAS DE ESCRIBIR DE OCASION, casi nuevas, las mejores marcas, Underwood, Monarch, Continental, Hammond Remington, Royal, etc., á pagar $ 8, 9, 12, 14 y 15 por mes, Salta 866.—Persistent Co. v4j

RECTIFICADOR DE 3000 LITROS DIArios, 2 motores de 12 y 8 caballos y 8 bombas de mosto y agua, se venden, San José 1758.

SE VENDE UN MOTOR A VAPOR, 8 CAballos de fuerza, Guayanas 1537.

SE VENDEN INFINIDAD de maquinarias, toda industria, barato, ocasión, Bdo. de Irigoyen 1612. v1jn

TODAS LAS MAQUINARIAS DEL aserradero del señor Iriarte, vendo, sierras, carro machimbradoras y garlopas y cinc, R. de Irigoyen 1618, Estancone. v31

VENDO 3 MAQUINAS DE TEJIDO DE alambre á mano, Estados Unidos 1586.

VENDO MOTOR A NAFTA "PERFECT" 16 HP, buen estado; verlo funcionar, Reconquista 666. v31

VENDO MAQUINA CON TODO LO NEcesario para hacer gorras, Avenida Montes de Oca 2193 v31

ANIMALES Y RODADOS

AUTOMOVIL DE OCASION 12-14, CArrocería landaulet vendo, Córdoba 2174. v29

AMERICANAS 6 ASIENTOS, breack Y milores, para campo, liquido, Herrera 123. v31

AUTOMOVIL 8 C. A. T. SE VENDE, 16 HP., landaulet, es doble faeton, Posos 841. v30

AUTOMOVIL SE VENDE, LIMOUSINE grande, como nuevo, motor 30 HP; verlo y tratar Pringles 268. v30

AUTOMOVIL LANDAULET LIMOUSINE de lujo, poco uso, perfecto estado, se vende por ausentarse, Castelli 136. v31

AUTOMOVIL BAYARD, DOBLE FAEton, perfecta marcha, vende familia, Venezuela 1471.

AUTOMOVILES CHASIS, 50 CABALLOS, 6 cilindros, se vende $ 8.000, verlo Paseo de Julio 2050.

AUTOMOVIL MOSS, TAXIMETRO, EN perfecto estado se vende, Rivadavia 2467.

ALERTAS BREAKS Y CHATITAS DE reparto, charrets y sulkys con y sin cabina, 5 de Mayo 525. v30

AUTOMOVIL FIAT DOBLE FAETON Pommeraux, 50 HP. 1908, especial para campo, perfecto estado, vendo baratísimo, Avenezano, C. Pellegrini 44. v29

AUTOMOVIL FIAT LIMOUSIN, 20|30, flamante, con tres meses de uso, vendo; tratar Sarmiento 2535, de 11 á 12 m. v31

AUTOMOVILES LIMOUSINE Y UN landaulet vendo á prueba y á pagar en un año, ocasión, pues se pagan con lo que produzcan, Mozano 1971, de 2 á 6. v30

AUTOMOVIL RENAUT, DOBLE FAETON de 12-16 HP, se vende en 2.500 $, verlo y tratarlo de 8 á 11 a. m., en cigarrería Norte, Azcuénaga 860.

AUTOMOVIL DE LUJO, CON DOS MEses de uso, se vende por ausentarse su dueño á Europa, precio de ocasión, Andes 1675, de 11 á 12 m.

AUTOMOVILES DOS SE VENDEN, FIAT de lujo, 18x24 H. P., y Renault 16x20, para particular, remiso ó taxímetro, facilidades, Alvarez 2544, de 9 á 12. v29

ATENCION! LIQUIDACION COMPLETA: 150 roches á todos precios y estilos para ciudad y campaña, nuevos y usados, guarniciones y caballos, Azcuénaga 736 y 38. v1jun.

AMERICANAS, BREAKS, DOGCARTS, sulkys, rockeway, tilbury, potit duc, landó, vis á vis, milores, llantas de acero y goma, surtido de coches para campo, vende P. Macastre, Sarmiento 1730, antes Cuyo.

AMERICANAS, BREAKS PARA CAMPO, broaqueticos, cap y faetones llantas de goma, amanasadoras 2 ruedas, tilburys, carrito de riego, para quinta, guarniciones y faroles, 25 de Mayo 523. v30

BICICLETA BIANCHI, POQUISIMO USO vendo, Charcas 4080. v29

BREACK PARA REPARTO, VENDO, Tucumán 2058. v1jn

BICICLETAS USADAS GARANTIDAS SE liquidan muy baratas, Piedras 451. v30

BICICLETA EN BUEN USO SE VENDE en 75 $, piñón libre y doble freno, Rgo. del Estero 860.

BURRAS LECHERAS SE COMPRAN varias, en la ciudad ó campaña, Arenales 2291.

BERLINAS DE DUELO, MODERNAS, con llantas de goma se venden varias en muy buen estado, por falta de local, verlas y tratar Rioja 280. v30

BICICLETAS RUDGE WHITWORTH, siempre las mejores, especiales para malos caminos de acero vanadio, garantizadas 10 años, miles en uso, con notable resultado. Al contado y largos plazos, pídase catálogo. The Barbicane Co., Corrientes 354. v29

BICICLETAS, LAS MAS ELEGANTES, las más sólidas y duraderas, marcas: la que pida el cliente y á pagar $ 10, 12, 13, 14, 15 y 16 por mes, vende Persistent Co., Entrega en el acto, máquinas garantizadas, Falta 906. v4j

CARROCERIA LANDAULET, TAXIMEtro, se compra, casilla correo 522. v30

CABALLO TORDILLO DE A SOLO BUEna presencia vende 140 $, Lima 563.

CABALLOS VIENDO 2 DE TIRO EN yunta. Cevallos 1743.

CABALLO COLORADO GRANDE SE vende, B. Mitre 1556. v30

CHATITAS, JARDINERAS CERRADAS, sulkys, última liquidación, Canning 117, biógrafo. v29

COUPE DE DOS ASIENTOS Y MILORD con patente del corriente año, particular en buen uso se venden, Córdoba 3439.

CHARRET, GUARNICIONES, PATENTE y una yegua á prueba, vendo 320 $, Guardia Vieja 988 v30

CUPE DE 2 ASIENTOS, 2 GUARNICIOnes, llantas y libreas vendo, Montevideo 1746. v31

CARROCERIA LANDAULET PARA AUtomóviles de lujo vendo de ocasión; calle Córdoba 1887. v1j

COUPE EN BUEN USO, YUNTA DE CAballos, guarniciones libreas, etc., véndese en un solo lote, Viamonte 751. v31

CABALLOS SANOS DE TIRO, A PRUEba, hay de varios precios, corral calle Río Janeiro 1801, Amiconi. v1jn

COMPRO COCHE USADO, FAETON, no otra forma, ni más de 350 $, ofertas por carta G. Foresti, Florida 356.

CIRROS LIQUIDO CHATAS JARDINEras reparto y horno, charret y changaleras, Triunvirato 1587. v30

CIEN YEGUAS MESTIZAS DE TIRO Liviano y tiro pesado, venderán Nazar y Hernández, el 30 del corriente en Luján, F. C. O. Ver avisos remate-ferias. v30

CARRO FUNEBRE, MEDIANO, ESTILO art-nouveau, en buen uso, y otro de columnas, mediano también y en buen uso, se necesitan, calle Carlos Calvo 2344.

CABALLOS ESPECIALES DE TIRO A toda prueba y á gusto del comprador, tengo para tiro pesado y para cochas, son llegados de afuera, varios corral calle Río Janeiro 1401, Amiconi. v3jn

DESEO COMPRAR DOS FURGONES de ocasión, para reparto de huevos, Moreno 3529. v29

FUNEBRES EN PERFECTO ESTADO, listos para el uso con sus respectivos cortinados se venden varios por falta de local, verlos y tratar Rioja 280. v30

GATOS ANGORA SE VENDEN, MUY FInos y baratos, Liniers 1770.

GATOS ANGORA BLANCOS, GRISES 15 pesos, perros foxterrier 5 $ chicos, grandes 15, Moreno 677, Botella.

HERMOSO DOGCART DE 2 Ó 4 ASIENnos, importado, gran lujo, llantas goma, Rivadavia 2578. Bric A Brac. v30

HERMOSO CABALLO, QUE TIRA SOLO y en yunta, en carruaje, se cambia por otro para carro, Hraeli 178. v31

JARDINERA CON CABALLO Y GUARniciones y patente, se vende barata, Quinos 1775. v1j

JARDINERAS DE PANADEROS Y CARnicetros y carros de changador, vendo Progreso 2400. v31

MOTOCICLETA F. N., 4 CILINDROS, 7 HP., vendo barata, Alvarez 1821. v29

MOTOCICLETA COMPRO EN BUEN uso, que sea marca le V., de 4 cilindros, tratar San Juan 441.

MILORD PARTICULAR, paño AZUL, con llantas de goma, se vende, San Juan 2071.

MOTOCICLETA PIERCE CON 15 DIAS de uso garantido perfecto estado, 7 caballos y cambio de velocidad $ 650, Paraguay 1899 v31

MOTOCICLETA BROWN, NUEVA, UN cilindro, 3 HP., con todos sus accesorios, velocidad hasta 70 km., razón Sulpacha 835, de 8 á 9 p. m. v30

OCASION, SE VENDE AUTOMOVIL DE lujo, landaulet, Castelli 126. v31

PERROS CACHORRITOS FOXTERRIER y colección P. D. T. vendo, encargado Belgrano 553.

PAJARITOS DESEO COMPRAR VARIOS y de todas clases, contestar dando precio etc. á Pajarito, Casilla 878. v29

POTROS ESPECIALES HABRA EN VENta un rico lote, el jueves 30 de Mayo, en Paraguay 211, á las 8 a. m. v29

PERRO SAN BERNARDO, PURO CON pedigrée, de 4 años, se vende, Alvarez 2563.

SE VENDE UN CARRITO Y CABALLO, Río IV 1200 v29

SE VENDE UN CABALLO DE TIRO A prueba, Milre 2146. v30

SE VENDE UNA CHATITA BARATA, Thames 849. v29

SE VENDEN DOS CABALLOS A TODA prueba, Córdoba 427. v30

SE VENDE UNA MULITA, LIMA 917.

SE VENDE CARRO CABALLO, A PRUEba, Cáspedes 3886.

SE VENDE PERRO, RAZA TERRANOVA muy guardián, Morón 4541, Floresta.

SE VENDE CHARRET Y CABALLO, Carlos Calvo 3699. v31

SE VENDE CHARRET Y CABALLO, calle Quirno 116, Flores.

SE VENDE UNA CHATITA DE REPARto, cubierta, verla P. de Julio 836. v30

SE VENDE CHATITA CON BUEN CAballo y montura á toda prueba, Loria 165.

SE VENDE COCHE LLANTAS DE GOMA, con cuatro caballos, verlo de 7 á 10 a. m., Caseros 1859.

SE VENDE CABALLO PARA COCHE particular y carro con dos caballos, para reparto de guascosas, Rivera 55. v29

SE VENDE UN CUPE DE DOS ASIENtos, en perfecto estado, Avenida Alvear 100. v30

SE VENDE UN MILORD paño AZUL, llantas de goma, importado de la casa Brague, en 650 pesos, verlo Berutti 44.

SOBERBIA YUNTA DE CABALLOS ALAsanes, siete milores Paltanmell vendo, Charcas 490. v30

SE VENDE UN CARRO DE CHANGAdor y guarniciones en buen estado, tratar calle Jufré 441, preguntar por Solari. v29

SE VENDE UN PERRO GALGO RUSO, finísimo, debiendo el dueño ausentarse. Pídase aficionado, Calle Oro 2130. v30

SE DESEA COMPRAR URGENTE 2 JARdineras para reparto de pan, 2 caballos con guarniciones, en buen estado; ocurrir Rivera 1422. v31

SE VENDE CARRO CON CABALLO Y monturas como para reparto, caballo de tiro liviano y pesado á toda prueba, Salcedo 3803 esquina Castro Barros. v30

SE VENDE CABALLO DE 1.80 ALTO, de tipo solo y en yunta, mestizo Trauchen y un petizo 1.10 alto, tiro y silla, verlos y tratar Lima 1464.

SE VENDEN CABALLOS DE TIRO PEsado y liviano, garantidos, en yunta y solos, una yunta de zainos y tiro liviano, Salguero 744. v30

ANIMALES Y RODADOS

SE VENDE UN BREACK USADO CON sus correspondientes almohadones, lanas y baras, Patricios 811, Barracas. v4jn.

TRICICLO Y BICICLETA EN BUEN estado, se vende, Posos 1097.

TRICICLOS PARA REPARTO SE LIQUIdan coho en perfecto estado y gran ocasión, Río Bamba 901. v31

VICTORIA LLANTA DE GOMA, CON 4 caballos, se vende, Venezuela 3222.

VOITURETTE TORPEDO SE VENDE, de 12 á 4, B. Mitre 349, E. C. v29

VENDO 2 CABALLOS OBSCUROS PARA pompas fúnebres ó coche particular, informes Gral. Hornos 328. v30

VENDO PEQUEÑO COCHE DE CUATRO ruedas y correspondientes guarniciones, Honduras 60.

VOLANTA DE DOS RUEDAS CON CApota, caballo y guarnición se vende junto ó separado, Alvarez 1161. v30

VENDO DOS MILORES LLANTAS DE goma, caballos y guarniciones, Gral. Quido 269, de 9 á 1 p. m. v31

ALQUILER DE CASAS Y LOCALES

ALQUILO CASITA Y UN garage JUNto ó separado, Santa Fe 3299. v29

ALQUILASE CASITA EN FLORES, San Eduardo 3102. v30

ALQUILASE BUENA CASA ALTOS, 6 piezas, Sarmiento 1382.

ALQUILASE LOCAL NEGOCIO Humberto 1o. 3901, llaves en el 2005.

ALQUILASE DEPARTAMENTO DE tres piezas, baño, etc., Misiones 863.

ALQUILASE CASA SEIS PIEZAS, baño, etc., Santa Fe 1111.

ALQUILASE CASA, CHARCAS 3617, abierta de 2 1/2 á 4, tratar Malpú 99.

ALQUILASE CASA 4 PIEZAS, VERLA Y tratar de 3 á 4, 9go. del Estero 988.

ALQUILASE LA CASA LAVALLE 1588. v30

ALQUILASE CASA CON FONDO Y frente moderno, $ 40 Chile 3676. v30

ALQUILASE CASA MODERNA, BAJA, con comodidades, Tucumán 2317.

ALQUILASE EN 110 $, CASA PARA familia, Loria 1757; tratar 9 á 10.30.

AMPLIO LOCAL SE ALQUILA, GRAN sótano, Rivadavia 2338.

ALQUILASE CHARCAS 1643, CASA 9 piezas en 880 $, tratar Paraguay 3020.

ALQUILO CASA ALTA, 7 PIEZAS, BAño caliente, Entre Ríos 2178. v30

ALQUILO CASA 6 PIEZAS, ETC., A LA calle, Rivera 391, en 150 $. v3o

ALQUILASE UN LOCAL PARA NEGOcio, Paraguay 1428. v1j

ALQUILASE CASA DE ALTOS, SAN Juan 983; tratar 999. v29

ALQUILASE UN LOCAL, MEDRANO número 195. v29

AMPLIA CASA COMODA ALQUILO, Santa Fe 3520. v30

ALQUILANSE LINDOS ALTOS, CASAquinta en 100 $, Serrano 1043. v30

ALQUILO LA CASA LAVALLE 881, 2o. piso. v29

ALQUILASE HERMOSO LOCAL PARA escritorio, Piedras 386. v31

ALQUILASE DEPARTAMENTO, Chacabuco 464, precio $ 130. v29

ALQUILASE LOCAL PARA NEGOCIO ó escritorios, Belgrano 979. v1j

ALQUILO BARATO ESQUINA MUCHO tránsito, P. Unidas y M. Acosta. v31

ALQUILO LINDO DEPARTAMENTO DE cinco piezas, en $ 130, Caseros 1845. v29

ALQUILO CASA DE 6 PIEZAS CON todo confort moderno, Paraguay 2568.

ALQUILASE CASA CENTRAL, MUY COmoda, para familia, Constitución 2150. v31

ALQUILASE CASA CON 8 HABITACIOnes y comodidades, Darwin 884, 140 $. v30

AMPLIAS LUJOSAS CASAS MODERNAS, recién construidas alquilo, Belgrano 1713 v30

ALQUILASE CASA BIEN VENTILADA con comodidades para familia Medrano 240. v1jun

ALQUILASE CASA NUEVA ALTOS, 8 habitaciones, Billinghurst 948. Verla de 2 á 4, tratar Corrientes 838. v30

ALQUILASE LOCAL PARA NEGOCIO Y una pieza, contrata cuatro años, Larrea 240. v29

AMPLIO LOCAL, SOTANO ENTERO, COmodidad para familia alquilo, Tucumán 1512. v30

ALQUILASE ESPLENDIDA CASA DE altos con todas comodidades, Sarmiento 2626, tratar en la misma. v29

ALQUILO CASA DE TRES PIEZAS Y comedor, en $ 50, Lafuente 1180, tratar Membrillar 283. v31

ALQUILASE CASA BARATA DE DIEZ piezas, baño y demás comodidades, Rivadavia 5518; tratar Córdoba 2459. v1j

ARQUITECTOS, LOCALES PARA OFIcinas y casa de cinco piezas, alquilo, Tucumán 1128, con ascensor. v3j

ALQUILO TUCUMAN 1129, LOCALES para oficinas, modas, etc., y una casa de cinco piezas, con ascensor. v3j

ALQUILASE CASITA POR 100 $, BUStamante 3019, 4 piezas, gas obras sanitaridad, etc.

ALQUILASE ESPLENDIDA CASA MOderna, con grandioso balcón, á propósito para casa pensión, 25 de Mayo 853.

AMPLIOS LOCALES, SOTANO ENTERO, piezas interior, alquilo, Belgrano 1715 á 1723. v30

ALQUILASE CASA DE TRES PIEZAS y demás comodidades calle O'Higgins 1178 entre Aguilar y Palpa. v29

ALQUILASE CASA MODERNA CON 8 habitaciones y 2 grandes patios. Solar 861, 250 $. v30

ALQUILO CASA 5 PIEZAS, CERRITO 1178, tratar Bmé. Mitre 731, esc. 10, de 4 á 6. v31

ALQUILASE LUJOSA CASA CON GARage, jardín y grandes comodidades, Pray Cayetano 668 y 70, Flores. v30

ALQUILASE CASA DE 3 SALAS Y 3 piezas, 110 $, Terrero 1006, á 50 metros de Gaona, tranvías 59 y 98. v30

ALQUILASE LA CASA DORREGO 1437, esq. Rivera, llaves y tratar Dorrego 14... v30

ALQUILASE CASA CALLE CRAMER 2744, 6 piezas y demás comodidades, 130 pesos. v29

ALQUILANSE 2 CASAS NUEVAS EN Palermo, Santa Fe 4573 al 4579, tratar Santa Fe 4586. v29

ALQUILANSE DOS CASITAS MODERnas, una amueblada, Arenales 3617 y 19, verlas y tratar de 2 á 5. v30

ALQUILO CASA DE ALTOS, PISO, 1o. moderna, nueva, calle San Juan 2411, verla á cualquier hora del día. v31

ALQUILASE CASITA PARA NEGOCIO, con galpón y dos piezas, esquina Moreno é y Franklin. v28

ALQUILANSE DOS CASAS MODERNAS, Canning 1291, 93, precio 180 $, tratar y verlos en las mismas de 2 á 4. v1jn.

ALQUILASE PARA INDUSTRIA GAlpones, salones y caballerizas, calle Rojas 940. v31

ALQUILO DEPARTAMENTO NUEVO con todas comodidades, Ayacucho 1038, baños. 1026 v30

ALQUILASE CASA FAMILIA, CONFORT moderno, 5 habitaciones y dependencias, Medrano 278, de 9 á 11 a. m. v31

ALQUILASE EN FLORESTA, CHIVILcoy 380, casa de 3 piezas, baño, etc., tratar Ombú 527. v31

ALQUILO AMPLIA Y BIEN AIREADA casa, Callao 159, tratar Callao 1692, de 1 á 3. v31

ALQUILASE CASA TERCER PISO, Cangallo y Talcahuano, tratar Talcahuano 324. v31

ALQUILO LOCAL NUEVO, 10x17, TRES plenas, grandes vidrieras, Av. Canning 892, 160 $.

ALQUILASE CASA DE 3 PIEZAS Y CO cina en 15 pesos, Campillo 2557, tratar Pueyrredón 858. v30

ALQUILASE EN CHARCAS 1587 primer piso, 5 habitaciones y demás, para familia v30

ALQUILASE CASA DE 5 PIEZAS Y D

ALQUILER DE HABITACIONES

SE ALQUILA UN COMEDOR, INDEPENDencia 869. v30

Señora SERIA DESEA compañera DE pieza, Bmé. Mitre 1382. v29

SE ALQUILA SALA Y ANTESALA, UNIcó inquilino, Pavón 3470. v29

SE ALQUILA PIEZA AMUEBLADA, INdependiente, Tucumán 201. v31

SE NECESITA compañero DE PIEZA, Piedras 1254.

SE ALQUILA UN COMEDOR GRANDE, Alsina 1562. v30

SE ALQUILA UNA SALA Y UNA PIEza, Jujuy 775. v31

SE ALQUILA PIEZA A señor O MATRImonio solo, Venezuela 1145.

SE ALQUILA SALA Y DORMITORIO EN 110 $, Pozos 186. v31

SE ALQUILAN DOS PIEZAS EN CASA muy linda y decente, Maza 1243.

SALITA INDEPENDIENTE ALQUILO A persona sola ó escritorio, Salguero 624.

SALA GRANDE Y BARATA ALQUILO, Guayaquil 382.

SE ALQUILA UN COMEDOR LINDO para familia, Andes 961. v30

SALA Y ANTESALA, LINDAS PIEZAS, luz eléctrica, se alquilan, Maipú 985.

SE ALQUILA UNA SALA DE ALTOS Y espaciosa, B. Mitre 3189.

SE ALQUILAN DOS PIEZAS, TALCAhuano 481.

SE ALQUILA UN COMEDOR, OMBU 371. v30

SE ALQUILAN EN CASA FAMILIA cuatro piezas independientes, Maipú 985.

SE ALQUILA 16 $ PIECITA MADERA, para obrero, Victoria 615.

SE ALQUILAN SALA Y COMEDOR PAra familia, Viamonte 1479. v30

SE ALQUILAN TRES PIEZAS, UNICO inquilino, Maure 2240. v31

SE ALQUILAN DOS PIEZAS, MATRIMOnio ó hombres solos, Moreno 1493.

SE ALQUILAN PIEZAS AMUEBLADAS, Maipú 841, 2o. izquierda.

SE ALQUILA CON PENSION, SALA con confort, Perú 872, 1o. derecha.

SE ALQUILAN PIEZAS AMUEBLADAS, Maipú 341, 2do. izquierda. v30

SE ALQUILA SALA PARA MATRIMOnio sin hijos, Acoyte 187 (Caballito). v1j

SALA CON BALCON A LA CALLE MAIpú 234 para escritorio se alquila.

SE ALQUILA SALA Y COMEDOR, MUY cómodos y ventilados, Paraguay 1679. v29

SE ALQUILA SALA Y ANTESALA AMUEblados, únicos inquilinos, Cangallo 1651. v30

SE ALQUILA UNA PIECITA AMUEblada á hombre solo, Alberti 1265. v30

SE ALQUILA UNA PIEZA PARA PERsonas solas, Tucumán 1539, dep. 4. v29

SE ALQUILAN 2 PIEZAS JUNTAS Á 2 cuadras de Constitución, España 89. v30

SE ALQUILA COMEDOR Y PIECITA chica, á hombres solos, Juncal 859, altos. v29

SE ALQUILA SALA Y PIEZA AMUEBLAda para hombre solo, Corrientes 1341. v31

SE ALQUILAN PIEZAS PARA PERSOnas mayores, Sgo. del Estero 443. v30

SALA, UNA PIEZA INTERIOR ALQUIlase para escritorio, Corrientes 441. v31

SE ALQUILAN DOS SALAS CON BALcón, con ó sin muebles, Santa Fe 1692. v30

SE ALQUILA SALA A CABALLERO, en casa de familia decente, Thames 2302. v30

SE ALQUILA UNA PIEZA EN CASA DE familia á persona formal, con referencias, Montevideo 220. v30

SE ALQUILA ESPLENDIDA SALA, Achupallas 45, tratar al 47, altura Bdo. de Irigoyen 1200. v31

SALA Y PIEZA AMUEBLADA, ALQUIlañse á caballeros, luz eléctrica, Defensa 325, 1o., izq.

SE ALQUILA SALA CON DOS BALCOnes para taller ó personas mayores, sin cocina, Carlos Pellegrini 317. v31

SE ALQUILAN DOS PIEZAS, MATRIMOnio ó hombres solos, Moreno 1493.

SE ALQUILAN PIEZAS AMUEBLADAS, Maipú 841, 2o. izquierda.

SE ALQUILA CON PENSION, SALA con confort, Perú 872, 1o. derecha.

SE ALQUILAN PIEZAS AMUEBLADAS, Maipú 341, 2do. izquierda. v30

SE ALQUILA SALA PARA MATRIMOnio sin hijos, Acoyte 187 (Caballito). v1j

SALA CON BALCON A LA CALLE MAIpú 234 para escritorio se alquila.

SE ALQUILA SALA Y COMEDOR, MUY cómodos y ventilados, Paraguay 1679. v29

SE ALQUILA SALA Y ANTESALA AMUEblados, únicos inquilinos, Cangallo 1651. v30

SE ALQUILA UNA PIECITA AMUEblada á hombre solo, Alberti 1265. v30

SE ALQUILA UNA PIEZA PARA PERsonas solas, Tucumán 1539, dep. 4. v29

SE ALQUILAN 2 PIEZAS JUNTAS Á 2 cuadras de Constitución,

ACIONALES — SERVICIO EXCLUSIVO PARA "LA PRENSA" DE SUS

...franco-alemán de Noviem...

Obispo electo Alcalde

PARIS, Mayo 28 — Comunican de Narbona, que fué elegido alcalde de aquella localidad, el obispo de Rodez, monseñor de Ligonnes.

Atentado contra comunicaciones

PARIS, Mayo 28 — Telegrafian de Perpiñan, que durante la noche pasada, fueron cortados varios hilos telegráficos en aquella localidad. Las autoridades iniciaron una investigación para dar con los autores de ese atentado.

Cámara de Diputados

PARIS, Mayo 28 — La Cámara de Diputados prosiguió hoy la discusión del proyecto de reforma electoral.

Fueron aprobados la mayor parte de los últimos artículos del proyecto preparado por el gobierno y modificados por la comisión.

ESTADOS UNIDOS

ECOS DE LA CATASTROFE DEL "TITANIC"

El informe de la comisión

VARIAS CRITICAS

ELOGIOS AL "CARPATHIA"

WASHINGTON, Mayo 28—El senador Smith, presidente de la comisión que investigó los detalles de la catástrofe del "Titanic", sometió hoy á la comisión de comercio de dicho cuerpo el informe que contiene el resultado de la investigación.

El informe critica al comandante del "Titanic", capitán Smith, por haber mantenido la velocidad del buque á pesar de las repetidas advertencias que había recibido. Critica también al comandante del "California", capitán Lord, por no haber acudido al pedido de auxilio del "Titanic".

Contiene, además, críticas al ministerio de la Gran Bretaña por la lenidad con que sus representantes inspeccionan los buques ultramarinos en cuanto á sus medios de seguridad. Hace constar además que los tripulantes del "Titanic" ignoraban el manejo de los botes salvavidas.

Finalmente, el informe critica á los empleados de la White Star Line por haber retenido las informaciones que habían recibido de la catástrofe, sin tener en cuenta las angustias de los que tenían parientes á bordo del vapor.

El informe recomienda varias innovaciones en la construcción de los grandes vapores trasatlánticos para reducir á su mínimo los peligros de accidentes. Recomienda especialmente que todo vapor tenga botes salvavidas en número suficiente para salvar á todos los pasajeros y tripulantes y un servicio permanente de telegrafía sin hilos.

Termina el informe expresando el agradecimiento de la comisión al comandante y á los tripulantes del vapor "Carpathia" por la prontitud con que acudieron á la ayuda de los náufragos. Propone que el Senado vote un crédito de mil dólares para obsequiar con una medalla de oro al capitán del vapor citado.

EL BANQUETE PANAMERICANO

Una nota discordante

NUEVA YORK, Mayo 28 — Los diarios de esta ciudad, al comentar el banquete dado ayer por el comité panamericano, dicen que el embajador del Brasil, doctor Domicio da Gama, produjo una nota discordante en la armonía que reinaba en el banquete, por las declaraciones que hizo acerca del asunto del café.

El diplomático protestó en términos enérgicos contra el embargo del café del comité internacional y declaró que su esperanza de ver iniciarse una nueva era en las relaciones comerciales entre su patria y los Estados Unidos recibió un golpe fatal por esa medida, la cual indica que los Estados Unidos han adoptado "la doctrina arbitraria y hasta completamente revolucionaria de que hay que comprar las mercaderías extranjeras no al precio que piden los vendedores sino al que los norteamericanos deseen pagar".

Es ésta una doctrina absolutamente nueva que los Estados Unidos parecen decididos á aplicar, aún á costo de una amistad internacional que existe desde muchos años.

Las declaraciones del doctor da Gama produjeron verdadero asombro entre los invitados.

EL PRECIO DE LA CARNE

Alza extraordinaria

NUEVA YORK, Mayo 28—La carne se cotiza ahora en todos los mercados del país á precios no conocidos desde treinta años.

Los representantes de las grandes casas de Chicago atribuyen el alza á la disminución del ganado. Los carniceros se quejan de la situación y dicen que en el caso de que continuara el alza, muchos de ellos tendrían que cerrar sus negocios.

Clausura del congreso de navegación

NUEVA YORK, Mayo 28—Comunican de Filadelfia que se clausuró hoy el congreso internacional de navegación celebrado en esa ciudad. El próximo congreso se reunirá en el año 1915 pero no se fijó aun el punto de reunión.

Adoptó el congreso resoluciones relativas á los diques de carena y á las dimensiones de los canales navegables y fueron aplaudidas para el próximo congreso las relacionadas con el empleo de cemento armado en las construcciones marítimas y las medidas que hay que adoptar para proteger los buques contra incendios.

En la reunión de hoy hablaron quince delegados en sus respectivos idiomas, entre ellos el capitán Galindez, delegado argentino.

Los delegados partirán mañana para Wasington, donde los recibirá el presidente Taft y visitarán luego á Pitteburg.

INGLATERRA

LA HUELGA DE LOS OBREROS DE TRANSPORTE

INTERVENCION DEL GOBIERNO

GESTIONES DE ARREGLO

Extensión del movimiento

LONDRES, Mayo 28—No ha sobrevenido casi cambio alguno en la situación creada por la huelga de los obreros de transporte, y aunque el movimiento tiende á extenderse, y por más que se anuncia la adhesión de los obreros de otros varios puertos, parece cercana la terminación de la huelga.

El ministro del Interior, Mr. Mackenna, asistió á los miembros del comité ejecutivo á una conferencia que celebró más de una hora. El comité se [illegible] á conferenciar con el [illegible] y el ministro, por [illegible] que el gobierno no [illegible] de la fuerza pú[illegible] de que fuera ab[illegible]

[illegible] resolvió tambi[illegible] [illegible] proclamar [illegible] [illegible] puertos [illegible] [illegible] [illegible]

CORRESPONSALES Y AGENCIAS

te, que carece de maestras auxiliares.

Faltan veinte bancos que se piden desde hace dos años, y tienen que llevarse en los asientos un número considerable de alumnos, por falta de comodidad.

Abandono escolar

ARROYO CABRAL, Mayo 28—Los padres de los niños que asisten á la escuela fiscal, no se hallan conformes con la enseñanza que reciben.

Existen en la actualidad, más de dos terceras partes de los niños de ambos sexos de la población, sin recibir enseñanza.

El Consejo Escolar debe tomar medidas.

Fué nombrado jefe de correos y telégrafos en Jemes Craik, el señor Isidoro R. Muñoz, actual encargado de la estafeta de ésta.

JUJUY

Los excesos electorales del oficialismo

ZAPLA, Mayo 28 — Ha sido muy aplaudido por toda la gente independiente, el memorial referente á las elecciones del 7 de Abril próximo pasado, y se han enviado felicitaciones al autor, al candidato doctor José S. Salinas.

A los mencionados se agregan otros cargos contra el oficialismo, por la acción de las policías electorales en los departamentos de Santa Catalina, Yavi, Valle Grande, Rinconada y Abra Pampa, donde se cometieron todo género de atropellos contra los ciudadanos independientes.

—De las fiestas mayas, sólo el oficialismo aprovechó, pues prescindió de las personas independientes. En todos los actos la comisión omitió en las invitaciones á los que no comulgan con el oficialismo.

SAN LUIS

EL MENSAJE DEL GOBERNADOR

La acción administrativa

SAN LUIS, Mayo 28 — El mensaje gubernativo leído en la apertura del período legislativo, es muy lacónico sobre tópicos políticos y de administración.

Se limita á dar cuenta somera de las funciones administrativas y de la marcha del gobierno. No contiene declaraciones que puedan reputarse trascendentales sobre rama alguna.

En la parte política dice que la paz de que disfruta la provincia ha permitido consagrarse por entero á hacer administración, desentendiéndose de los problemas de la propia conservación, en lucha que sostienen las oposiciones con los gobiernos para conquistar las posiciones ocupadas.

Sobre la justicia, dice que para hacer los nombramientos, no ha tenido otra mira que la idoneidad de los funcionarios.

Respecto de la instrucción pública, refiere que han funcionado durante el año transcurrido 46 escuelas fiscales, dirigidas por 267 maestros, 114 diplomados y 153 sin diploma. Están divididas en 24 escuelas graduadas, 11 elementales y 5 rurales. Se inscribieron 6.104 alumnos, asistiendo, término medio, 5.753.

Se gastaron en alquileres 12.320 pesos, y en sueldos 292.740. Para costear las escuelas provinciales el gobierno nacional dió una subvención de pesos 154.383, más otra extraordinaria de 46.753, y el gobierno local gastó 209.880. Aparte de las escuelas provinciales funcionaron 32 nacionales.

Respecto á la renta pública, asegura que es satisfactorio el estado financiero de la provincia, y que se afianzó el progreso visiblemente, en el año en curso.

Los ingresos en 1911 se descomponen así: contribución directa, 537.528 pesos; contribución atrasada, 82.655; patentes, 186.507; papel sellado, 278.320; eventuales y multas, 4.387; arrendamiento de tierras públicas, 748; documentos á cobrar, 77.795; subvención nacional, 96.000; venta de tierras públicas, 208.887.

Al hablar de las obras públicas en construcción, dice que en la nueva casa de gobierno, que, según el contrato, debe terminarse el año próximo, se llevan gastados 506.074 pesos. Se ha contratado la construcción del edificio para escuela graduada en Mercedes, en 75.000, y el de la escuela práctica de mujeres, en esta capital, 57.000. No hubo interesados para licitar los edificios para las escuelas graduadas de Quines, Luján, San Martín y Saladillo.

En cuanto á los edificios para oficinas en los departamentos, se ha librado al servicio público el de Beazley, se contrató con los de Villa Dolores y Buena Esperanza, y se está para licitar el de Fraga.

Dice que es de lamentar no hayan podido principiarse los dos diques sumergidos, cuya construcción está autorizada en los arroyos Las Chacras y Cuchi Corral.

No se han construído las líneas telegráficas á Saladillo y Villa General Roca, por tenerse noticias de que las hará el gobierno nacional.

Sobre los caminos dice que ahora comienzan á sentirse los beneficios de la ley Mitre, y hace notar el abandono de la dirección de puentes y caminos de la nación, respecto de esta provincia, no obstante ser tan pródiga esa repartición con otras más ricas.

Mejoramiento local

ANCHORENA, Mayo 28—El ingeniero Carlos Pellegrini ha dividido en fracciones de chacra, destinadas á venta, algo más de tres leguas de campo, rodeando este pueblo, perteneciente al doctor Juan E. Anchorena.

Era ansiado ese fraccionamiento, por el progreso que aportará á la localidad.

LA RIOJA

La legislatura sin "quórum"—El juez federal

LA RIOJA, Mayo 28—Hoy á las 2 y 30 p. m. se reunió la legislatura con asistencia de seis diputados solamente, por lo que no pudieron celebrar sesión.

Se espera mañana á los diputados que faltan para formar "quórum".

La primera sesión preparatoria debe efectuarse el 30.

A estas reuniones no asisten los diputados amigos del gobernador, no obstante encontrarse presentes en esta ciudad.

Se nota el propósito manifiesto de no dar número para formar "quórum".

—El juez federal doctor Declfa obtuvo licencia de la Suprema Corte por un mes, y en uso de ella se ausenta mañana para las provincias del Norte, dejando al día el despacho de las causas.

—Van declinando un poco las fuertes heladas que siguieron á la nieve caída sobre el Velazco.

SAN JUAN

LA ELECCION DE SENADOR

El mercado de vinos

SAN JUAN, Mayo 28—El Ejecutivo dictó un decreto convocando á la asamblea legislativa para el 30 del corriente, con objeto de elegir senador al Congreso nacional.

El momento político es de expectativa. En los círculos hay la creencia de que se producirán de un momento á otro, acontecimientos de resonancia en el mundo político, con motivo de la elección de senador. Se dice, asimismo, que en las agrupaciones políticas militantes, sobre todo, en la oposición, local reina desacuerdo entre sus miembros.

—Han comenzado á efectuarse operaciones en vino. Se cree que este producto alcanzará este año altos precios, y es por el momento muy solicitado el vino blanco. Se han efectuado operaciones de venta por fuertes cantidades, á precios inmejorables.

Se han hecho ofertas á los bodegueros de 27 centavos por litro, puesto en vagón, y no han sido aceptadas.

El vino tinto se cotiza á menos precio, pero su nota poca demanda.

—En los círculos oficiales se dice que el nombre del señor Aristóbulo Muros, gana terreno para ocupar la cartera de Hacienda, una vez que renuncie el señor Albarracín, para ir al Senado.

—Noticias recibidas de Calingasta, hacen saber que en aquella parte de la cordillera siguen los temporales con persistencia.

—Respecto del crimen de que resultó muerta la señora Dumas, permanece aún para el público, en el misterio, pero se cree que la policía se encuentra sobre la pista de los asesinos, y no proporciona datos para no entorpecer la acción de la pesquisa.

—Ayer falleció en el hospital de Niños, el hijo de la señora Clemencia Dumas, que fué muerta, y éste herido, en la forma que ya comuniqué.

Se dice que ha declarado algo.

TUCUMAN

Viaje del gobernador — Prórroga del período legislativo

TUCUMAN, Mayo 28—El gobernador delegó el mando en el presidente del Senado, señor Manuel Estéves y dejó á cargo del ministro de Hacienda la cartera de Gobierno, pues el doctor Frías Silva y el doctor Poviña, salen para ésa esta noche.

—Se efectuó la visita de cárcel, presentándose algunas quejas.

—La fabricación de azúcar en Abril ha sido de 211.781 kilos; la expedición de 1.360.740; la existencia es de 835.182.

La caña molida hasta el 30 de Abril es de 2.008.805.715 kilos.

—Se prorrogaron las sesiones de la legislatura hasta el 30 de Junio.

La futura gobernación

TUCUMAN, Mayo 28—Sigue acentuándose el cisma dentro del oficialismo, y ya no es un misterio que entre los doctores Miguel y Ernesto Padilla, existe una gran división.

El primero sabe que sin el diputado nacional doctor Mena, no puede hacerse elegir senador, y para ello tiene que apoyar las pretensiones de éste á la futura gobernación, á la que aspira el doctor Ernesto Padilla, quien hace trabajos en tal sentido. Sus amigos aseguran que cuentan con el apoyo del doctor Camaño y quizás del gobernador doctor Frías Silva, aunque éste parece que se inclina á favor del doctor Mariño.

La situación se presenta difícil para el oficialismo, con obstáculos que no serán salvados.

MENDOZA

EL ESCRUTINIO DE LAS ELECCIONES

MENDOZA, Mayo 28 — La junta electoral ha continuado practicando hoy el escrutinio de las elecciones de legisladores, realizadas el domingo.

Las urnas escrutadas alcanzan hasta la mesa 34, de esta capital, con el siguiente resultado: para senador, doctor del Castillo, 589 votos; doctor Loncinas 474; para diputados, doctor Silvetti 596; doctor Martínez 468; señor Zara 10.

—Vecinos de los distritos de Jokley, Lavalle, Monte Comán y San Rafael, han solicitado del Ejecutivo la creación de juntas municipales en esos puntos.

—Vuelve á reinar tiempo nublado y frío, á causa del temporal que azota la cordillera.

Necesidades escolares — El servicio de correos—Abandono sanitario

MONTE COMAN, Mayo 28 — Se siente la necesidad de que se instale una buena escuela para los niños.

Se espera la resolución de una solicitud mandada al respecto á la dirección general de escuelas, firmada por las más caracterizadas personas del lugar.

—El correo de San Rafael está sumamente mal atendido, y carece de un personal competente, pues las cartas enviadas de allí demoran más de cuatro días en llegar á ésta.

Lo mismo sucede con las que van de ésta.

Aquí se nombró otro empleado para la oficina de correos, y se espera que marchará mejor.

—Falleció una hija de cinco años de difteria, y no se vió á la autoridad sanitaria practicar la desinfección del caso.

ENTRE RIOS

LA CUESTION ELECTORAL

PARANA, Mayo 28—El comité del partido Radical consultará la opinión de los abogados doctores Echevehere, Carlos de Elía, Gallino y Ruiz Moreno, sobre la denegación del gobernador al pedido de dicho partido sobre adopción de la ley nacional de elecciones en la provincia.

La comisión del "meeting" sobre adopción de dicha ley, prohibición de las casas de juegos y otras medidas moralizadoras, se constituyó bajo la presidencia del señor Pedro Pérez, como vicepresidente al señor Quirse J. Vilanova, y vocales los señores doctor J. Churruarín, ingeniero Miguel J. Laurencena y Ladislao Graz.

—El doctor Miguel Laurencena, electo diputado nacional, no ha podido ir á ese por encontrarse enfermo.

El oficialismo y las elecciones—Sociedad Española—Comisión investigadora municipal.

URUGUAY, Mayo 28 — Han sido muy leídas las comunicaciones del Ministro del Interior á los presidentes de los partidos opositores.

En general, se opina que el presidente se engaña, si cree que será suficiente la influencia moral de sus declaraciones y ejemplos para hacer cambiar las prácticas de un nepotismo como el entrerriano, dispuesto á cerrar todo camino viable para la acción cívica, á los grupos independientes, pues considera los puestos del presupuesto como un patrimonio exclusivo y será una defección alevosa el ofrecer comicios libres y honrados, á los partidos adversos, haciendo peligrar el usufructo.

Se asegura que será designado interventor para las elecciones del domingo, en Colón, el jefe de policía de ésta, doctor Pedro Balduna.

—Se anuncia una excursión del club de football de Gualeguaychú, que vendrá á medir sus fuerzas con los jugadores de ésta.

—Muy lamentado es el fallecimiento de los apreciados vecinos señores Javier Hormaistegui y Andrés Vidal.

—La sociedad recreativa Juventud Española renovó su comité directivo.

—El concejo deliberante celebró sesión y resolvió reforzar el número de miembros de la comisión investigadora con los concejales señores Antonio Rodrigues y Fernando Dodero.

—Comunican que revistieron mucha importancia las asambleas políticas celebradas por los partidarios de la candidatura para senador del señor Juan José de Urquiza.

Deficiencias postales — La administración y la política — Abandono de la vialidad.

RAMIREZ, Mayo 28 — La oficina de correos de esta localidad, con un movimiento de más de 500 piezas diarias y un producto mensual de 350 pesos, sólo cuenta con un empleado con 50 pesos mensuales.

No han sido atendidos los continuos pedidos de este vecindario para que se sacienda de categoría á esta oficina.

Además, sucede ahora, que se ha rebajado el sueldo al encargado á 30 pesos, lo que ha motivado la renuncia del señor Servino Deioli, quien desempeña el puesto con el aplauso de todos.

Será imposible que retire la renuncia, si encontrarse sustituto, si la dirección general, á cuya resolución se encuentra esta asunto, no se apresura á colocar esta oficina en las condiciones que le corresponde por su importancia y por su trabajo.

—Se comenta desfavorablemente en este vecindario la parcialidad del gobierno, al no exonerar al alcalde Maresani, un italiano, dedicado á curandero, siendo así que el mismo ministro de Gobierno ha manifestado ser incompatible tal función, con la política.

Se refería el ministro á otro alcalde de esta localidad que cometió el grave delito, para él, de no votar por el oficialismo.

En cambio, el curandero es presidente del comité oficialista.

—Debido á las continuas lluvias, los caminos se encuentran en un estado tan malo, que es absolutamente imposible el tránsito.

Hay muchos puentes destruídos y el gobierno nada se preocupa de reparar los puentes y caminos.

Preparativos electorales — Reuniones del partido Independiente

COLON, Mayo 28 — El partido Independiente, preparándose para los comicios del domingo próximo, realizó una reunión en la Colonia Hugues, á la que concurrieron unas trescientas personas.

En ese acto pronunciaron discursos, el presidente del comité Independiente, coronel Jorge Victorica y el candidato, señor Juan José Urquiza.

Se realizó otra reunión en Villa Elisa, del mismo partido, que congregó más de seiscientas personas en la plaza de aquella villa.

Inició los discursos el presidente del subcomité señor Gregorio Eyharts, y le siguieron en el uso de la palabra, el diputado doctor Lucilo López, el senador Juan José Urquiza, el diputado Jorge Victorica y el señor Alberto Carosini.

El partido oficialista pretende por todos los medios imponer la candidatura del médico de policía, doctor Berga.

Campaña contra el analfabetismo

SANTA ELENA, Mayo 28—Es alarmante el número de personas adultas que no saben leer, ni escribir.

Los esfuerzos de la escuela nocturna son casi estériles, pues no concurren á sus clases.

Existe la idea, entre un grupo de caballeros, de dar conferencias periódicas, en el deseo de interesar á los analfabetos para que reciban instrucción.

—Sigue la faena de la fábrica de carnes conservadas de los Establecimientos Argentinos de Bovril Limitada.

Ha sacrificado ya 35.000 vacas y novillos.

ACTUALIDAD

Las próximas elecciones de Entre Ríos

Nuestro corresponsal en la ciudad de Paraná ha comunicado que el gobierno de aquella provincia resolvió, por segunda vez, desestimar la petición formulada por el partido Radical para que las elecciones provinciales del 2 de Junio sean realizadas con arreglo á la ley nacional, previa adopción de la misma por la legislatura, ó, en su defecto, postergadas hasta que una convención reformadora de la Constitución salve los escrúpulos de carácter legal en que el gobernador, fundó su primera negativa.

Entienden los ciudadanos peticionantes, que no es necesario reformar la carta fundamental para aplicar la legislación nacional en sus puntos fundamentales, que son: el voto secreto y obligatorio; distribución de los electores en series de 200; ampliación del tiempo de duración del acto electoral á diez horas, y lo dispuesto sobre prohibiciones y violaciones de la ley; y agregan, que aún en la hipótesis de ser necesario reformar la Constitución y, en consecuencia, postergar las elecciones, como de esto no resultarían menoscabadas en su esencia las instituciones y se perseguiría un propósito tan justo y elevado como beneficioso para el pueblo, la excepción merecería el aplauso de la opinión pública.

Esa postergación se impone, además arguye—el memorial que tenemos á la vista,—para llenar formalidades imprescindibles en el mecanismo de la ley provincial, sin los cuales, el acto comicial estaría viciado de nulidad. En efecto: no se ha realizado la reapertura del padrón en los términos que ordena el art. 61, de acuerdo con lo establecido en el 52 y el 62; no se ha cumplido lo prescripto sobre publicación de tachas y agregaciones en el registro cívico, ni se ha publicado el llamado "primario" que en este caso sería el nacional, según lo establece el artículo 52 de la ley local".

"El haber tomado como base el padrón nacional—argumentan los peticionantes—para la formación del provincial, en virtud de lo dispuesto por el art. 154 de la ley citada, no autoriza en manera alguna la omisión de aquellas formalidades que deben cumplirse mientras rija dicha ley, so pena de la nulidad de la elección. Así lo demuestra también el hecho de que rigiendo esa disposición legal desde 1904, se han cumplido siempre, sin embargo, dichas formalidades".

Recuerda el memorial que el juzgado federal no pudo practicar el padrón complementario por haber recibido tarde los cuadernos del registro militar que faltaban, y afirma que en las diversas localidades quedaron sin sufragar millares de ciudadanos en las elecciones de Abril, porque, no obstante poseer sus libretas de enrolamiento, no figuraban en los registros cívicos. A lo dicho ha de agregarse, que el padrón nacional fué concluído después de la época fijada por la ley provincial para llenar los requisitos antes expresados, y siendo éste el que rige en la provincia (art. 154 de la ley), mientras no se forme el propio, ha debido ser perfeccionado en la forma que la misma ley establece.

Hay más, aun: á los fines del electoralismo gubernativo, el padrón nacional ha sido adulterado, dividiéndolo en series de cuatrocientos votantes, en vez de 200, y como los comicios deben permanecer abiertos menor número de horas, se ve clara la imposibilidad de que las elecciones del 2 de Junio hagan conocer la verdadera voluntad de la mayoría de los ciudadanos. Por sí lo dicho no fuera bastante, considera el comité autor de la petición, que el haberse interrumpido la publicidad de la convocatoria á elecciones por haber desaparecido el diario oficial "El Tribuno", en el cual se hacía, impedirá que el acto sea válido, pues ella debe ser continuada, sin interrupción, hasta el día del acto electoral.

A todas estas razones y muchas otras de igual peso, que en obsequio á la brevedad omitimos, ha contestado el gobierno de Entre Ríos con una negativa rotunda. La primera vez que tal hizo; se parapetó en pseudo-argumentos constitucionales; demostrada la inconsistencia de estos y la conveniencia de postergar las elecciones á fin de que satisfagan á la opinión pública y el espíritu de la ley, se abstiene de refutar los razonamientos llevantables de los partidos independientes y se limita á darles un no

El gobierno del pueblo Vence á justificar plenamente el juicio emitido por este diario cuando calificó de "verdadera amenaza" la situación predominante en Tres Arroyos. Esta ha durado desde 1904 y el fallo del tribunal de cuentas comprende hasta el año de 1910, inclusive. Dirá mos mal: la diferencia que se intenta dentro y más allá administraban los bienes comunales como si fueran propios: los arrojaban á "la marchanta", como si se tratara de dineros de muerto sin sucesores, y de ahí que las sumas que el responsable debe reintegrar alcancen á millonarios miles de pesos. Hemos publicado hace algunos días el detalle de las mismas.

La impresión que el resultado de este proceso deja en los espíritus, es altamente favorable para el sistema demostrado por el vecindario de Tres Arroyos pues al encontrarse herido en sus más vitales intereses, no vaciló un instante en asumir la enérgica actitud que le corresponde, al decaer, hasta obtener el desenvuelto. Recuperará ó no los caudales malversados, según sea el grado de responsabilidad efectiva del intendente, pero la prueba electoral á los futuros ediles y puede asegurarse que no habrá en adelante, ninguno que se atreva á incurrir en iguales ó semejantes delitos.

El vallecito proceder del pueblo de Tres Arroyos debe también ser recogido como saludable enseñanza por todas las comunas que se encuentren ó lleguen á encontrarse en circunstancias análogas. Los malos administradores no se perpetúan si sus faltas quedan impunes, sino á merced del indiferentismo popular. Cuando hay un vecindario consciente de sus derechos y decidido á hacerlos respetar, la justicia se impone. Tal lo prueba el caso que comentamos.

APUNTES PARLAMENTARIOS

La comisión de poderes — Despacho de la comisión — Telegrama de los radicales de Salta.

La comisión de poderes continuó trabajando ayer á puerta cerrada.

En antesalas, nos fué posible entrevistar al presidente doctor Federico Pinedo, quien nos expresó que el despacho estaba terminado y que sería entregado el juicio de la Cámara en la sesión preparatoria del viernes próximo.

La secretaría ha citado á los diputados en ejercicio y á los electos, para el día indicado, 31 del corriente, á las 3.30 p. m.

El Comité de la Unión Cívica Radical de la provincia de Salta, dirigió ayer un telegrama al presidente provisional de la Cámara de Diputados, expresándole que, encontrándose pendiente ante el juzgado federal de aquella ciudad, un sinnúmero de acusaciones, por violación de la ley electoral, é intromisión directa de funcionarios públicos en los comicios, no consideran posible la aceptación de los diplomas de los doctores Luis Linares y Delfín Leguizamón, por cuanto, de la tramitación de dichos juicios y del fallo del juez federal, depende la validez de tales diplomas.

El partido Radical entiende, agregan, que sin el resultado de la acción de la justicia, no es posible expedirse sobre la legalidad de aquellos, bajo pena de desvirtuar los altos propósitos que la ley nacional de elecciones consigna.

Piden que se soliciten informes del juzgado federal de aquella provincia, aparte de los elementos de prueba que el partido Radical remitirá, para demostrar la nulidad de los comicios del 7 de Abril.

MARINA DE GUERRA

ENSAYOS DE VELOCIDAD

La influencia de la profundidad

No hace aún mucho tiempo, que en estas mismas columnas dijimos, al hablar de las pruebas oficiales de velocidad de nuestros destroyers tipo "Córdoba", que la velocidad en el mar es función de la profundidad que tenga el agua en el sitio donde se mida aquélla.

Era creencia general que cuando un buque navegaba, debería obtener con el mismo poder de máquina mayor velocidad en un sitio más profundo; fundándose en que el agua removida por las hélices propulsoras producía una especie de arrastre en el fondo, que era más sensible cuanto menor fuese la profundidad. Y que este arrastre se traducía en una disminución de velocidad. La experiencia ha comprobado ahora que esto se verifica únicamente para las velocidades inferiores á 27 millas por hora; resultando justamente lo contrario, en los casos de velocidades mayores que esta cifra.

Analizando el caso de los destroyers tipo "Cossack", de la marina británica, el constructor naval sir Philip Watts, dijuso que este buque corriera con fines de experimentación únicamente, en las millas medidas de Maplin y de Skelmorlie, en Inglaterra, las cuales tienen, respectivamente, 13.72 y 73.20 metros de profundidad. El resultado fué que el "Cossack" obtuvo en Skelmorlie, con el mismo poder indicado que desarrolló en Maplin, 33 nudos en vez de 34.5.

Las curvas, con estos resultados, han sido publicadas á principios de este año en "The Engineer", y son las que reproducimos aquí por el gran interés que ellas representan.

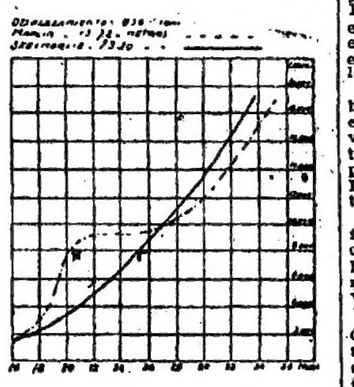

La curva de línea llena de nuestro grabado, ilustra sobre los resultados obtenidos en la milla de Skelmorlie de 73.20 metros de profundidad, y la otra punteada, es la de Maplin, con 13.72 metros de agua. Se puede, fácilmente, ver que el poder de las máquinas requerido, y que se hallará en el eje de las "ordenadas", con el número 8000, para obtener la velocidad de 30 nudos en la base de Maplin, dió 25 nudos en la base de Skelmorlie; es decir, un aumento fenomenal; pero en cambio el máximo del poder en caballos desarrollados en Maplin (18.000), y que dió una velocidad de 34.5 nudos, no alcanzó á dar en Skelmorlie sino 33 nudos. Es decir, que en el primer caso á mayor profundidad se obtuvo mayor velocidad con el mismo poder de máquinas y en el segundo ocurrió justamente lo contrario: á mayor profundidad, menor velocidad.

Estos estudios y experiencias han sido tenidos muy en cuenta por la comisión naval argentina, al recibir los destroyers que actualmente vienen en viaje al Río de la Plata, pudiéndose comprobar también que en las velocidades superiores á 26 nudos en la mayor profundidad, los buques obtienen menos velocidad que en las ma-

EL GENERAL MENDOZA [illegible]

Informa al respecto

La legación de Cuba ante la Santa Sede, comunica informes recibidos del gobierno de dicha república, referentes al movimiento revolucionario encabezado por el coronel Rogelio Miranda, el cual, según esos informes, se halla en la parte oriental del departamento de Oriente.

Las partidas [illegible] en Pinar del Río, Habana y Matanzas han sido atacadas y desbaratadas. Contra las partidas de Oriente se han acumulado más de tres mil hombres de tropa.

Para la defensa de los pueblos y propiedades de extranjeros, el gobierno ha repartido armas y parque.

A estar á los informes, el movimiento tiene en su contra la opinión y las declaraciones de la mayoría del elemento de color y la completa resolución de los partidos políticos. En cuanto al gobierno de los Estados Unidos, sólo ha tomado precauciones en defensa de la vida y propiedades de sus nacionales.

El secretario de Estado de Cuba, señor Sanguilly agrega en su comunicación, el plenipotenciario, señor Agüero y Bethancourt, que el presidente de los Estados Unidos ha declarado en un telegrama de ayer que apoya al gobierno de Cuba y que está muy lejos de todo propósito de intervención.

TRANSFORMACION EDILICIA

Gran número de nuevos edificios

En los cuatro primeros meses de este año, ha sido comenzada en Buenos Aires, la construcción de mayor número de edificios, que en todo el segundo semestre de 1911, con la particularidad de que se cuentan como excepción los de un solo piso.

La transformación de la ciudad, si la edificación sigue á este paso, ha de ser cuestión de pocos años. Urgidos los propietarios de terrenos ó viejas construcciones por la valorización del bien raíz, que los obliga á levantar tres, cuatro y más pisos, si quieren obtener una renta equitativa de su inmueble.

En los grandes bulevares, como Callao, Entre Ríos y Las Heras, entre otros, donde no hace más de tres años sólo se veían casas bajas antiguas, hoy se levantan soberbios palacios, en su gran mayoría para casas de familia; esas calles anchas, que permiten la edificación á gran altura, de acuerdo con las ordenanzas municipales, serán en un futuro no lejano, las mejores de la Metrópoli, desde que su edificación, enteramente moderna, superará en lujo y armonía á la de la Avenida de Mayo.

Y cabe esperar, en razón directa del aumento de los edificios de varios pisos, que esta creciente construcción de grandes casas, facilitará la solución del problema de los alquileres, que hoy abruma á la inmensa mayoría de la población.

REMONTA DEL EJERCITO

Las adquisiciones del Jockey Club

El problema del caballo de guerra aun no está resuelto. El Jockey Club con un propósito evidentemente sano y patriótico se ha propuesto, desde hace algunos años, cooperar á la selección de los caballos destinados al ejército, mediante exposiciones anuales, donde á precios de estímulo adquiere un buen número de elementos, con que obsequia al ejército.

La intención es buena y la actitud generosa, falta saber si el resultado responde al pensamiento inicial. La contestación negativa á tal cuestión, recogida entre los entendidos y particularmente entre los oficiales que han empleado los ejemplares donados, no disminuye el mérito intrínseco de las iniciativas del Jockey Club, desde que todavía no están definidos los tipos de caballos reclamados por los servicios del ejército, y, por consiguiente, la poderosa institución no está habilitada para orientar la producción equina en el país.

Estas circunstancias bastan para deducir, desde luego, el inevitable fracaso de la exposición que acaba de clausurarse, así como las anteriores, y las que se realicen en el porvenir, mientras no sean verdaderos concursos ajustados á pliegos de condiciones bien definidos con respecto á cada uno de los tipos de caballos y particularmente al de guerra.

Ya en años anteriores hemos observado los procedimientos de la pretendida "selección" y el resultado positivo, inevitablemente negativo, en perjuicio de la misma sociedad deportiva que esteriliza los fondos acordados, malogrando la idea inicial; pero, como los hechos y procedimientos se reproducen, debemos insistir en nuestra propaganda tendiente á corregir tales errores.

Ante todo, el productor que concurre con sus productos, no sabe donde va, ignora lo que se necesita, nadie se ha encargado de indicarle, siquiera algunas generalidades del tipo modelo, por ejemplo: alzadas máximas y mínimas, cruzas más convenientes, estado de salud, temperamento, etc.

Si el criador se atiene á los tipos aceptados y adquiridos en la exposición, su confusión se agrava, porque no se clasifica previamente el ganado; la comisión cree llenar su cometido ordenando simplemente las categorías, sobre la base del precio de tasación y de pago, por consiguiente.

La apreciación individual empieza allí por el estado de mansedumbre y de limpieza en que se presenta. Estas son ciertamente condiciones exigibles pero no son suficientes ni son esenciales. En cambio se descuida el examen de los aplomos y el estado de los remos.

Se han adquirido ejemplares muy bien presentados del punto de vista estético, pero mostrando taras tan visibles y defectos de conformación tan graves, que les hacen impropios para el objeto á que se les destina. Desde ya puede descontarse su inutilización prematura.

En cambio, otros lotes bien uniformes, formados por elementos bien constituídos y sin taras, han sido colocados en categorías inferiores, por no ser bien presentados, del punto de vista estético.

Para que los generosos obsequios del Jockey Club sean provechosos, es necesario que respondan á las necesidades reales de los servicios del ejército, pues, en caso contrario se esteriliza el esfuerzo y el dinero aparece mal empleado.

No se trata de comprar el ganado que se presenta sin más fin que la venta. El carácter de feria de estas exposiciones desorientadas, debe convertirse en verdaderos concursos de tipos determinados de ganado, bien caracterizados y definidos, de acuerdo con un pliego de condiciones y dentro de ciertas tolerancias, sometidas al criterio de un tribunal de profesionales entendidos y experimentados en la materia.

De ese modo se evitarían las anormalidades que no llenan las condiciones exigidas y que serán rechazadas de plano.

Finalmente se nos denuncia que algunos ejemplares no han sido presentados por el productor, es decir, que algunos concurrentes han presentado ganado adquirido, expresamente para la exposición y con el evidente propósito de una simple especulación.

Si estos hechos son verídicos, lamentaríamos la prueba concluyente del carácter simplemente comercial de estas exposiciones, que no responden á los sanos propósitos del Jockey Club, ni tienden á satisfacer las necesidades imperiosas de la remonta regular del ejército.

...ASTRO... ...RECIBIMIENTO -- RECEPCION DE AMUNDSEN

AMUNDSEN CON SUS ACOMPAÑANTES EN EL INSTITUTO GEOGRAFICO

Ayer se realizó la recepción del capitán Roald Amundsen en el Instituto Geográfico Argentino.

Próximamente á las 2.30 llegó el descubridor del Polo al local del Instituto en automóvil, acompañado por el ministro de Noruega, señor Pedro Christophersen y varios otros caballeros. Lo recibieron á la entrada, el señor Alejandro Sorondo los doctores Agustín Alvarez y Ramón J. Cárcano y demás miembros de la comisión directiva.

En el salón de recepción se encontraban presentes, entre otras personas, las señoras de Nelson, Elina de Correa Morales de Boado y Leonor de Alvarez señoritas de Alvarez Cáceres, Biggi, Castro Escalada, Salustio, Thorne, Azimens, señor Pedro Christophersen, doctor Eduardo A. Holmberg, ingeniero Angel Ambrosetti, doctor Pedro N. Arata, ingeniero Francisco Seguí, ingeniero Santiago Barabino, doctor Njetsch, Walter G. Davis, teniente coronel Augusto Maligne, ingeniero Nelson, Carlos Gutiérrez, Miguel Olmedo, Thorne, doctor Wilmart, doctor Plácido Martín, ingeniero Ernesto Newton, doctor José Ignacio Gómez, etc.

Después de cambiar un saludo y algunas frases amables con los circunstantes, el capitán Amundsen y sus acompañantes se dirigieron al sitio de honor del salón. El presidente de la institución, señor Sorondo, pronunció unas pocas palabras. Luego habló el doctor Cárcano, vicepresidente segundo del instituto y encargado de entregar al esforzado explorador su diploma de socio honorario. En frases felices, hizo el orador alusión al noble desinterés á la abnegación del rudo marino y del sabio. También tuvo un recuerdo oportuno para el señor Pedro Christophersen, que puso su influencia y pecuño á disposición de Amundsen á fin de ultimar sus preparativos, cuando el "Fram" partió de esta capital con la difícil misión de llegar al Polo misterioso.

Al terminar, el doctor Cárcano entregó al explorador el diploma que lo acredita como socio honorario del Instituto Geográfico Argentino.

En una sencilla y expresiva alocución Amundsen agradeció la distinción de que se le hacía objeto. Se disculpó de tener que hablar en inglés, pues no conoce el castellano y tuvo frases de sincero agradecimiento para nuestro país y de elogio para el Instituto.

Terminada, así, la ceremonia de la entrega del diploma, los concurrentes fueron invitados á beber una copa de champagne en un salón contiguo. Allí pronunció un brindis el Dr. Agustín Alvarez, vicepresidente primero de la comisión directiva en el que recordó la labor y actuación profícua de la colectividad noruega en nuestro país. En nombre de sus compatriotas, respondió agradeciendo, el señor Pedro Christophersen.

A continuación, se recorrieron las diversas dependencias del Instituto, lo que permitió á Amundsen examinar diversas cartas hidrográficas y oceanográficas compiladas en el país.

Al retirarse del Instituto Geográfico, el capitán Amundsen acompañado por el señor Christophersen se trasladó á la Casa de Gobierno, donde fué presentado al Ministro de Relaciones Exteriores.

—

El capitán Amundsen ha resuelto dar sus conferencias sobre la expedición polar en el teatro Odeón. Las iniciará el 4 de Junio próximo, disertando en francés; el 5 hablará en inglés; el 6 en alemán; el 7 en francés; el 8 en inglés y el 9 en alemán.

Según lo hemos anunciado anteriormente, las conferencias serán ilustradas con proyecciones luminosas.

Amundsen destinará el producto de las entradas á equipar la nueva expedición que se propone realizar, con el fin de llegar al polo Norte.

Se podrá, pues, decir, cuando Amundsen parta hacia los hielos del Norte, de regreso de los del Sur, á despejar la incógnita que aún vela aquel otro polo, que en ambas expediciones ha tenido parte nuestro país, siquiera sea prestando ayuda pecuniaria al abnegado explorador.

—

El ministro plenipotenciario de Noruega, señor Pedro Christophersen, presentó ayer al Ministro de Relaciones Exteriores, el explorador señor Roald Amundsen, para quien solicitó una audiencia del Presidente de la República.

El titular de la expresada cartera departió con el nombrado explorador acerca de su viaje al Polo Sur, coronado de éxito tan completo, y le hizo presente sus felicitaciones.

...ción de los festejos se muy ...

...Gallegos, (Lomas de Zamora). ...la celebración del 103º aniversario de la revolución de Mayo, la comisión directiva del centro Cantecorense, una hermosa velada para el 25. La orquesta dirigida por el profesor señor Tramonto, interpretó con el himno nacional, números de arte constituyendo un selecto concierto musical. El baile terminó amanecer, dejando gratos recuerdos entre los concurrentes.

...Entre las familias presentes las familias de ...Ezcurra, Ezcurra, Hall, Migliorisi, ...Principesta, Mandovi, Forn, ...Allen, Hurtado de Pogal, Rocha, Cornish, Caillert, Mullens, ...Perez, Simonetti, Peluffo, Crocco, Belluci, Stiglitch, Ferrari, Guillamas, Gomez, Gonzalez, Amoros, Torrecillas y otras.

...Salto, Mayo 26—Anoche celebró Social una tertulia familiar ...aniversario patrio, ...salón del club, elegantemente decorado, daba mayor realce á esa reunión, á la que concurrieron asociados acompañados sus respectivas familias, de cuerpo activo, así como oficiales de guarnición de instrucción. Después del champagne se pronunciaron ...brindis por el éxito obtenido en los festejos, que se ha debido á la iniciativa del presidente señor ...Silva, secundado incansablemente ...demás miembros.

...Las primeras horas de la mañana ...la tertulia. Los populares se realizaron ...

...Mayo 25 — Con el éxito ...previsto, tuvieron lugar en ...los festejos conmemorativos ...aniversario patrio.

...amaneció, el día 25, profusamente embanderada, haciéndose, al sol, las salvas clásicas.

...A los acordes del himno nacional, el comisionado doctor Atilio ...acompañado de las demás ...y vicecónsules, penetraron ...templo parroquial, para asistir ...tedeum". La policía en ...formaba en escuadrón ...la puerta de entrada. Ocupó ...lugar, el doctor Mayer, ...una elocuente y sentida ...patriótica. El templo ...de concurrencia, notándose la asistencia de un enorme ...de familias.

...la ceremonia, la comitiva ...regresó á la municipalidad, ...Viale recibió los saludos de los vecinos más caracterizados, ...la concurrencia pasó á la ...de Mayo, donde el señor Alejo ...con un patriótico discurso, ...el acto de la manifestación ...popular.

...marcha la gran columna, ...el itinerario fijado, en medio ...vítores á la patria, y los aplausos ...demostraciones de las damas y valientes al paso.

...llegando al punto de partida, hizo uso de la palabra varios jóvenes ...comisión organizadora, finalizando el acto con el himno nacional ...por toda la concurrencia.

...Terminada esta hermosa manifestación patriotismo, la sociedad de socorros mutuos La Cosmopolita, inauguró su sede social, asistiendo un numeroso y selecto grupo de personas.

...ofreció un "lunch" y el doctor ...Navarro, con elocuentes palabras declaró inaugurada la institución, señores Eugenio F. Díaz, ...del Castillo y doctor Aurelio ...felicitaron por la prosperidad ...entidad.

...p. m., se quemaron vistosos ...artificiales, ante enorme gen...

...teatro Español se efectuó la ...de gala, asistiendo el doctor ...Viale, comisionado del Poder ...Cantata "Rigoletto".

...salones del centro Social se ...ron muchas familias, realizándose una tertulia animada.

...con que se agració á los festejos la sociedad recreativa Todos ó alcanzó buen resultado.

...Trie, Mayo 25 — Las fiestas ...tración del aniversario patrio ...bastante animadas.

...se fué saludado el sol con ...nidas en la plaza del Pilar, ...frente el himno por los alumnos ...escuelas. A la 1 p. m., se ...la iglesia parroquial un Te ...que asistieron las autoridades ...numeroso público y las escuelas ...mentarias número 1 y Hermanas de la Cruz. A la salida del Te-Deum concurrencia se congregó en ...del Pilar, en donde tocó el ...nacional la banda de música que ...profesor José M. Mallandi; ...algunos niños de las escuelas ...cruzadas al acto. A las ...se organizó la procesión cívica, ...por las calles Bartolomé Mitre, ...Coronel Vivot y Buenos Aires, ...el punto de partida, en ...disolvió después de cantarse ...nacional.

...Arenales, Mayo 28—El día ...celebró con la solemnidad de ...

...sol, se dispararon 21 ...a las autoridades y ...numeroso pú...en el local de la ...y frente á la iglesia parroquial, ...ubicado una columna, ...formada por numerosos colegiales ...hermosos colgaduras ...

...la columna se ...Unión, donde, ...nacional, se ...

...Mayo 25 — Las fiestas ...Mayo, con verdadero entusiasmo.

...A la salida del sol, reunidos los alumnos escolares en la plaza 25 de Mayo, entonaron el himno nacional, acompañados de la banda Municipal. Después de sonar las salvas de ordenanza en la municipalidad se reunieron varias y, en la plaza, frente á la iglesia, se obsequió un refresco, "tedeum" que asistieron las autoridades locales.

...El padre Enrique Podestá pronunció un patriótico discurso, y finalizado el acto, las ...

...para la manifestación patriótica anunciada, precedida ésta por la policía y banda, y seguida de enorme número de personas, recorrieron las calles principales; concluído el desfile, el mayor Pablo Peralta pronunció una alocución patriótica, siendo aclamado por la muchedumbre repetidas veces, siguiéndole en el uso de la palabra, los señores Luis Oliveri y Jerónimo Grisolía.

...El himno nacional fué entonado por las damas, haciendo coro el público.

...En el teatro Italiano se efectuó anoche una velada literaria, patrocinada por el Consejo Escolar.

Alberti, Mayo 28—Se celebraron los festejos en conmemoración del aniversario patrio, cumpliéndose el siguiente programa: Por la mañana, reparto de pan y carne á los pobres; á la 1 p. m., se ofició un "tedeum" en la iglesia parroquial, asistiendo las autoridades y mucha concurrencia, á las 2 p. m., se reunieron los alumnos de las escuelas públicas en la plaza principal, donde cantaron el himno nacional.

...Habló el señor Toso Cejas, Intendente interino, y declamaron las niñas de Bartolini, Lebendesky y Toso, repartiéndose á todos los niños bombones y caramelos.

San Isidro, Mayo 28 — Se festejó el aniversario patrio con un solemne "tedeum".

Pronunció la oración patriótica el presbítero señor Valverde.

Fué una notable pieza oratoria.

Concurrieron las escuelas con banderas y las autoridades locales en columna cívica.

En la plaza se cantó el himno nacional por un grupo de niñas, vivándose á la patria.

Pehuajó, Mayo 28—El baile celebrado en el Centro Rural, se vió muy concurrido, reinando mucho entusiasmo.

Con el mismo resultado se celebró el que tenía anunciado para el sábado el Club Social.

Se realizó una manifestación patriótica, que recorrió las calles principales de la ciudad.

En la plaza Dardo Rocha, hablaron algunos jóvenes conocidos.

Por la noche, se quemaron fuegos artificiales, asistiendo á presenciarlos gran cantidad de pueblo.

Resultó muy concurrido también el banquete organizado por la juventud, hablando en ese acto los señores Jacinto Burgos y Pedro M. Clos.

Dolores, Mayo 28 — Todas las fiestas en conmemoración del aniversario patrio, estuvieron sumamente concurridas.

En el colegio nacional y escuela normal se celebraron actos propios de estos días con programas selectos.

Las escuelas de la provincia también organizaron fiestas en las que los niños recitaron poesías y los directores de dichos establecimientos dieron conferencias, todos con el mejor éxito.

El baile infantil organizado por las damas que forman la comisión del asilo San José, que presida la señora Isabel A. de Rauschert, en los salones del club Unión, ante numerosa y selecta concurrencia de familias y caballeros, resultó una reunión brillante.

Los salones habían sido decorados con verdadero gusto y elegancia.

El 25 á la 1, asistieron las autoridades y numeroso pueblo al tedeum celebrado en la iglesia parroquial.

Concurrieron también á la plaza los alumnos de las escuelas de la provincia, cantando el himno nacional, acompañados por la banda de música, que permaneció en la plaza durante la tarde.

A pesar de ser pobre el programa de las fiestas organizadas por la Municipalidad, ha sido numerosa la concurrencia que asistió á todos los actos celebrados.

En el colegio nacional y escuela normal, que dirigen los señores Ramón Melgar y Manuel Cutiño, respectivamente, se dieron conferencias patrióticas.

Chivilcoy, Mayo 28 — Muy pocas veces nuestro coliseo ha presentado el insuperable aspecto que ofrecía el domingo la sala, para la primera velada con que inició su vida social, literaria y patriótica el centro Mariano Moreno. Flores, palmas y guirnaldas, mexicadas profusamente con los colores patrios, eran el adorno.

El señor Eugenio F. Díaz leyó una disertación sobre el concepto "Patria", dándose cumplimiento al programa organizado.

Entre los asistentes recordamos á las familias de:

Madrid, Amadeo, Burdengo, Coutiño, Moras, López, Arce, Sesra, Barrancos, Molina, Harguindeguy, Insua, Prato, Vaccarezza, Calenghi, Victorica, Grisolía, Musmo, Luna, Calenghi, del Castillo, Lamón, Mindarry, Gómez, Arce, Mendonnet, Casari, Aranburu, Rothenburger, Cores Ballarés, Moras, Martellotti, Lushini, Bancora, Ramos, Matuto, Barrios, Bitchevarry, Luperia, Tamarit, Fredes, Alfaro, Hamdorff, Pagani, Barberia, Acuña, Pérez Cofré, Barrajenta, Vaschino, Andreis, Ortiz, Daguerre, Abadie Feix, Abadie Gallinetti, Navallo, Menández, Irigoitia, Esgaibar, Lores, Díaz, Moras.

Campana, Mayo 26 — El 25 hubo procesión cívica con antorchas y fuegos artificiales, desfilando la columna escolar, precedida por la banda de música del cuerpo que guarnece el...

...Blanchi, tocó el himno nacional en la plaza Coronel Brandsen, mientras el repique de las campanas y el estruendo de las bombas, anunciaba la gloriosa fecha.

Después y durante las horas de la mañana, la comisión nombrada por el comisionado, señor N. Ortiz de Rozas, para organizar los festejos, y compuesta por los señores Pedro Reta, Martín Lecumberri, Duilio Arbuco y P. J. Casas, se ocupó en repartir carne y ropa á los pobres.

A la 1.30 p. m., se celebró un solemne "tedeum", al que asistieron las autoridades, los niños de las escuelas 1 y 10, delegaciones de las sociedades argentinas y extranjeras, y numeroso público.

Terminado éste, organizóse una columna, que se dirigió á la plaza Coronel Brandsen, en donde el secretario del comisionado dirigió la palabra al pueblo.

Tuvo frases elocuentes, que le valieron muchos aplausos.

Después, declamaron poesías y diálogos alusivos al acto, los niños de Foreaud, Antúnez, Fernández y Pierro, y acto seguido, se pasó á los salones de la municipalidad, donde se celebró una brillante recepción.

A las 8 se quemaron vistosos fuegos artificiales, que fueron presenciados por muchísimo pueblo, y á las 10 dió principio el baile en la municipalidad.

Fué una hermosa reunión, que se prolongó hasta las 4 de la mañana, de la que participaron muchas y distinguidas familias de la localidad.

General Sanvedra, Mayo 28—En conmemoración del aniversario patrio, se realizó una interesante velada en los salones del Club Social, fiesta que fué organizada por la directora de la escuela número 2, y en la que tomaron parte varios niños de la misma y un grupo de distinguidas señoritas de la localidad.

Todos los números merecieron los aplausos de la selecta concurrencia que llenaba el amplio salón.

La organizadora, así como las señoritas que la secundaron, recibieron muchas felicitaciones por el éxito obtenido.

Saladillo, Mayo 28 — Los festejos realizados en conmemoración del aniversario patrio, alcanzaron el lucimiento que se esperaba, dado el entusiasmo del pueblo.

A la salida del sol, la banda municipal efectuó diianas en la plaza 25 de Mayo, donde se hicieron salvas de bombas, mientras las campanas de la iglesia parroquial fueron echadas á vuelo. La banda recorrió luego las calles principales, hasta las 9 a. m., hora en que se procedió á hacer un reparto de víveres á los pobres.

A las 12 m., tuvo lugar la recepción en el palacio municipal, y de allí se pasó á la iglesia, donde el presbítero señor Jaime Seguí ofició un solemne "tedéum".

Terminado éste, la concurrencia pasó á la plaza 25 de Mayo, donde se hallaban formadas las escuelas número 1 y complementaria, con un total de cien to cincuenta alumnos; la banda ejecutó el himno nacional, que fué cantado por los niños y la mayor parte de los concurrentes.

Se cantó también el himno á la bandera, organizándose en seguida el desfile de los alumnos, por la avenida Moreno, hasta la calle Sarmiento.

Las escuelas fueron seguidas por numeroso y selecto público, resultando una entusiasta procesión cívica.

De regreso en la escuela número 1, varios alumnos recitaron poesías patrióticas, alusivas á la fecha patria, y la banda ejecutó nuevamente el himno y alegres piezas de su repertorio.

Por la noche, tuvo lugar una sesión de cinematógrafo en la plaza 25 de Mayo, que se hallaba totalmente llena de pueblo.

Bartolomé Mitre, Mayo 28—Se festejó, como desde hace muchos años no se hacía, las fiestas mayas, reinando siempre el mayor entusiasmo.

Colón, Mayo 28—Los pocos números del programa de festejos patrios, llevados á cabo por iniciativa particular, fueron desempeñados debidamente.

El baile en la Intendencia estuvo animadísimo y con selecta concurrencia, bailándose hasta las 4 de la mañana.

La comisión de festejos fué muy felicitada, por su actuación eficiente y patriótica.

El comisario, señor Pita, obsequió á la tropa y personal de policía, con un almuerzo criollo.

San Justo, Mayo 28 — Como estaba previsto, buen éxito alcanzaron los festejos organizados en conmemoración del día patrio, realizándose con entusiasmo y sin excepción todos los números del programa.

A las 1.30 p. m. tuvo lugar la recepción y "lunch" en el patio de la municipalidad, profusamente adornado, siendo numeroso el público que concurrió.

Asistió también la escuela número 1 cuya Directora, señorita Angela Devoni, abrió el acto con una elocuente arenga.

Pronunciaron discursos el intendente municipal, doctor Gabriel Ardoino, el secretario del concejo escolar señor Gerardo Núñez y el joven Romero.

Los demás festejos populares, como ser carreras de sortijas, cinematógrafo, juegos infantiles, pato, etcétera, ...

...Mayo 28 — Los festejos patrios han revestido este año excepcional importancia, y ha merecido la comisión organizadora y en particular su presidente, el señor Agustín G. Posse, y el secretario, los plácemes de toda la población, que no dejó de demostrar ni un solo momento, la satisfacción con que veían la acertada dirección de los festejos y las innovaciones introducidas en los mismos.

La manifestación patriótica resultó imponente.

La columna abarcaba dos cuadras y media y se calcula que los manifestantes llegaban á 1.500, aparte de las numerosas personas que desde las balcones y aceras presenciaban el desfile, que se hizo saliendo de la plaza General Paz, por las calles Carlos Pellegrini, Centenario y Sarmiento. Encabezaba la columna la banda de música, seguían la escuela municipal, las fiscales, el colegio San Martín y varias escuelas particulares. A continuación de éstas, y precediendo á la carroza alegórica, marchaban en petizos, diez niños, vistiendo el uniforme de los granaderos de San Martín. En la carroza, artísticamente arreglada por el señor Federico López, un grupo de niñas representan á la República, rodeada por las 14 provincias.

Adelante de este grupo, un niño representa al general San Martín rodeado de otros vestidos de granaderos, y completando el conjunto cuatro figuras alegóricas compuestas por otros tantos niños con los atributos correspondientes, figurando la agricultura, la ganadería, la industria y el comercio.

Detrás de la carroza continuaban los abanderados de las sociedades Española, Italiana, Francesa, Cosmopolita, Centro de Empleados de Comercio y del Centro Patriótico Argentino, que á última hora resolvió adherirse á las fiestas organizadas por la comisión oficial.

A continuación seguía el grueso de la columna encabezada por las autoridades, agente consular de Italia, presidente del concejo deliberante y concejales, presidentes de las sociedades Rural, de Beneficencia y de las anteriormente nombradas, cura párroco, jefes de reparticiones públicas, etc.

El desfile duró 50 minutos, y al llegar nuevamente á la plaza, la manifestación, en una tribuna improvisada en la municipalidad, el orador oficial señor Tomás Scott (hijo), pronunció una oración patriótica que frecuentemente era interrumpida por los aplausos. Recibió el orador, al finalizar, una calurosa ovación.

A la 1.30 tuvo lugar el "tedéum", y se quedó en la calle numerosa concurrencia por estar ya la iglesia completamente llena.

La fiesta escolar, lo mismo que el himno nacional, cantado por todas las escuelas, constituyeron dos notas sobresalientes del programa de festejos. Era tal la aglomeración de público, que los pasillos estaban repletos de concurrentes, después de haberse llenado todas las localidades desde media hora antes de dar comienzo á la fiesta.

Después de haberse ejecutado el himno nacional, pronunció un discurso el presidente de la comisión escolar, doctor Amancio J. Rodríguez, de patrióticos arranques, y fué merecidamente aplaudido.

En la ejecución del programa descollaron las niñas Genoveva Marino, Elvira Aranceta y Basilio G. Nafarrate, llamando mucho la atención la lucha escolar, efectuada por los alumnos del colegio San Martín, que mereció nutridos aplausos que el público prodigó con la más viva simpatía á los alumnos y á su director señor José Rutirola.

Algunas vistas cinematográficas completaban el programa, que fué cerrado por el discurso de la profesora señorita Luisa Brown.

El concurso hípico estuvo muy animado, y lo mismo el baile de gala en la municipalidad, que duró hasta las 6 de la mañana.

Los fuegos artificiales atrajeron, las dos noches, numeroso público, y lo mismo los distintos juegos populares.

Y para que nada faltara en el atrayente programa de las fiestas, la comisión repartió víveres y ropas á 150 familias, empleando en el reparto más de 700 piezas de ropa y calzado.

SANTIAGO DEL ESTERO

Malbrán, Mayo 28 — La directora de la escuela nacional señora Antonia Miranda, secundada por los principales vecinos de Malbrán, celebraron con mucho entusiasmo la fiesta del 25 de Mayo.

Hubo carne con cuero, se repartieron comestibles en abundancia y fueron obsequiados los niños.

La autoridad local no dió señales de vida.

Estación Loreto, Mayo 28 — Las fiestas patrias estuvieron muy animadas. Los colegios, con sus maestras y alumnos, concurrieron á la plaza cantando el himno patrio.

Hubo fuegos artificiales costeados por la municipalidad.

El tedéum estuvo muy concurrido.

NEUQUEN

Chos Malal, Mayo 28—La semana de Mayo se festejó dignamente por las escuelas tomando participación el pueblo.

Desde el 20, después de las clases patrióticas recibidas en las aulas, los maestros y alumnos organizaban manifestaciones por las calles dando vivas á los autores de la nacionalidad, á la bandera patria y á la libertad, dirigiéndose en el monumento de San Martín, después de cantar el himno nacional.

El día 24 tuvo lugar la procesión cívica, formada por el pueblo y las escuelas, con una banda de música. Resultó imponente.

El día 25, á la salida del sol, se hicieron descargas por la gendarmería, y se cantó el himno nacional por las escuelas, acompañadas por la banda de música, después de lo cual recorrió las principales calles, con entusiasmo, el pueblo, llevando cada alumno una banderita patria, confeccionada en las clases por los maestros y los niños.

Todos fueron obsequiados con café y galletitas.

A las 11.30 a. m., hubo solemne "tedéum"; á las 12 m., carne con cuero y empanadas; á las 2 p. m., una fiesta escolar al pie del monumento de San Martín, que resultó muy interesante.

Se cantó el himno y canciones patrias, acompañadas por la banda de música.

Al terminar cada número del programa, se tocaban dianas.

A las 4.30 p. m., hubo una gran procesión cívica alrededor de la plaza y por las principales calles.

A las 9 p. m., un baile familiar.

El día 26 hubo juegos populares, corrida de sortija, etc.

El día 27, carreras de caballos.

Otro punto interesante del programa de fiestas ha sido el bazar pro fomento Sarmiento, iniciado por la Asociación de Maestros, y organizado y atendido por una comisión, compuesta de todas las señoritas del pueblo.

Dió excelentes resultados en los días en que estuvo abierto al público. Continuará el 9 de Julio.

CHUBUT

Sorquinco, Mayo 28—Aunque desfavorecidos por el mal tiempo, el día 24 se realizó en la escuela número 29 de Sorquinco, una fiesta patriótica en la que actuaron sus alumnos, que dieron pruebas de su preparación y de un sentimiento y entusiasmo patrióticos plausibles.

Habló el subdirector señor Roberto Garro Vidal, el cual fué muy feliz en su discurso.

En los dos años y medio que tiene esta escuela, como efecto de su asidua labor, demostraron los alumnos buen aprovechamiento.

El director tiene voluntad decidida por el adelanto de sus educandos, y el vecindario le manifestó su agradecimiento.

SANTA CRUZ

Barrio Deseado, Mayo 28 — El 25 á las 10 se llevó á cabo en la escuela nacional que dirige el señor Ivancovich, una interesante fiesta escolar, en la que tomaron los niños, representando el sainete...

...Todos los números merecieron los aplausos de la selecta concurrencia que llenaba el amplio salón.

...La organizadora, así como las señoritas que la secundaron, recibieron muchas felicitaciones por el éxito obtenido.

...Mayo 28 — Los festejos realizados en conmemoración del aniversario patrio, alcanzaron el lucimiento que se esperaba, dado el entusiasmo del pueblo.

...A la salida del sol, la banda municipal efectuó dianas en la plaza 25 de Mayo, donde se hicieron salvas de bombas, mientras las campanas de la iglesia parroquial fueron echadas á vuelo. La banda recorrió luego las calles principales, hasta las 9 a. m., hora en que se procedió á hacer un reparto de víveres á los pobres.

...A las 12 m., tuvo lugar la recepción en el palacio municipal, y de allí se pasó á la iglesia, donde el presbítero señor Jaime Seguí ofició un solemne "tedéum".

...Terminado éste, la concurrencia pasó á la plaza 25 de Mayo, donde se hallaban formadas las escuelas número 1 y complementaria, con un total de cien to cincuenta alumnos; la banda ejecutó el himno nacional, que fué cantado por los niños y la mayor parte de los concurrentes.

...Se cantó también, el himno á la bandera, organizándose en seguida el desfile de los salumnos, por la avenida Moreno, hasta la calle Sarmiento.

...Las escuelas fueron seguidas por numeroso y selecto público, resultando una entusiasta procesión cívica.

...De regreso en la escuela número 1, varios alumnos recitaron poesías patrióticas, alusivas á la fecha patria, y la banda ejecutó nuevamente el himno y alegres piezas de su repertorio.

...Por la noche, tuvo lugar una sesión de cinematógrafo en la plaza 25 de Mayo, que se hallaba totalmente llena de pueblo.

Bartolomé Mitre, Mayo 28—Se festejó, como desde hace muchos años no se hacía, las fiestas mayas, reinando siempre el mayor entusiasmo.

Colón, Mayo 28—Los pocos números del programa de festejos patrios, llevados á cabo por iniciativa particular, fueron desempeñados debidamente.

El baile en la Intendencia estuvo animadísimo y con selecta concurrencia, bailándose hasta las 4 de la mañana.

La comisión de festejos fué muy felicitada, por su actuación eficiente y patriótica.

El comisario, señor Pita, obsequió á la tropa y personal de policía, con un almuerzo criollo.

San Justo, Mayo 28 — Como estaba previsto, buen éxito alcanzaron los festejos organizados en conmemoración del día patrio, realizándose con entusiasmo y sin excepción todos los números del programa.

A las 1.30 p. m. tuvo lugar la recepción y "lunch" en el patio de la municipalidad, profusamente adornado, siendo numeroso el público que concurrió.

Asistió también la escuela número 1 cuya Directora, señorita Angela Devoni, abrió el acto con una elocuente arenga.

Pronunciaron discursos el intendente municipal, doctor Gabriel Ardoino, el secretario del concejo escolar señor Gerardo Núñez y el joven Romero.

Los demás festejos populares, como ser carreras de sortijas, cinematógrafo, juegos infantiles, pato, etcétera, ...

...Mayo 28 — Los festejos patrios han revestido este año excepcional importancia, y ha merecido la comisión organizadora y en particular su presidente, el señor Agustín G. Posse, y el secretario, los plácemes de toda la población, que no dejó de demostrar ni un solo momento, la satisfacción con que veían la acertada dirección de los festejos y las innovaciones introducidas en los mismos.

La manifestación patriótica resultó imponente.

La columna abarcaba dos cuadras y media y se calcula que los manifestantes llegaban á 1.500, aparte de las numerosas personas que desde las balcones y aceras presenciaban el desfile, que se hizo saliendo de la plaza General Paz, por las calles Carlos Pellegrini, Centenario y Sarmiento. Encabezaba la columna la banda de música, seguían la escuela municipal, las fiscales, el colegio San Martín y varias escuelas particulares. A continuación de éstas, y precediendo á la carroza alegórica, marchaban en petizos, diez niños, vistiendo el uniforme de los granaderos de San Martín. En la carroza, artísticamente arreglada por el señor Federico López, un grupo de niñas representan á la República, rodeada por las 14 provincias.

Adelante de este grupo, un niño representa al general San Martín rodeado de otros vestidos de granaderos, y completando el conjunto cuatro figuras alegóricas compuestas por otros tantos niños con los atributos correspondientes, figurando la agricultura, la ganadería, la industria y el comercio.

Detrás de la carroza continuaban los abanderados de las sociedades Española, Italiana, Francesa, Cosmopolita, Centro de Empleados de Comercio y del Centro Patriótico Argentino, que á última hora resolvió adherirse á las fiestas organizadas por la comisión oficial.

A continuación seguía el grueso de la columna encabezada por las autoridades, agente consular de Italia, presidente del concejo deliberante y concejales, presidentes de las sociedades Rural, de Beneficencia y de las anteriormente nombradas, cura párroco, jefes de reparticiones públicas, etc.

El desfile duró 50 minutos, y al llegar nuevamente á la plaza, la manifestación, en una tribuna improvisada en la municipalidad, el orador oficial señor Tomás Scott (hijo), pronunció una oración patriótica que frecuentemente era interrumpida por los aplausos. Recibió el orador, al finalizar, una calurosa ovación.

A la 1.30 tuvo lugar el "tedéum", y se quedó en la calle numerosa concurrencia por estar ya la iglesia completamente llena.

La fiesta escolar, lo mismo que el himno nacional, cantado por todas las escuelas, constituyeron dos notas sobresalientes del programa de festejos. Era tal la aglomeración de público, que los pasillos estaban repletos de concurrentes, después de haberse llenado todas las localidades desde media hora antes de dar comienzo á la fiesta.

Después de haberse ejecutado el himno nacional, pronunció un discurso el presidente de la comisión escolar, doctor Amancio J. Rodríguez, de patrióticos arranques, y fué merecidamente aplaudido.

En la ejecución del programa descollaron las niñas Genoveva Marino, Elvira Aranceta y Basilio G. Nafarrate, llamando mucho la atención la lucha escolar, efectuada por los alumnos del colegio San Martín, que mereció nutridos aplausos que el público prodigó con la más viva simpatía á los alumnos y á su director señor José Rutirola.

Algunas vistas cinematográficas completaban el programa, que fué cerrado por el discurso de la profesora señorita Luisa Brown.

El concurso hípico estuvo muy animado, y lo mismo el baile de gala en la municipalidad, que duró hasta las 6 de la mañana.

Los fuegos artificiales atrajeron, las dos noches, numeroso público, y lo mismo los distintos juegos populares.

Y para que nada faltara en el atrayente programa de las fiestas, la comisión repartió víveres y ropas á 150 familias, empleando en el reparto más de 700 piezas de ropa y calzado.

SANTIAGO DEL ESTERO

Malbrán, Mayo 28 — La directora de la escuela nacional señora Antonia Miranda, secundada por los principales vecinos de Malbrán, celebraron con mucho entusiasmo la fiesta del 25 de Mayo.

Hubo carne con cuero, se repartieron comestibles en abundancia y fueron obsequiados los niños.

La autoridad local no dió señales de vida.

Estación Loreto, Mayo 28 — Las fiestas patrias estuvieron muy animadas. Los colegios, con sus maestras y alumnos, concurrieron á la plaza cantando el himno patrio.

Hubo fuegos artificiales costeados por la municipalidad.

El tedéum estuvo muy concurrido.

NEUQUEN

Chos Malal, Mayo 28—La semana de Mayo se festejó dignamente por las escuelas tomando participación el pueblo.

Desde el 20, después de las clases patrióticas recibidas en las aulas, los maestros y alumnos organizaban manifestaciones por las calles dando vivas á los autores de la nacionalidad, á la bandera patria y á la libertad, dirigiéndose en el monumento de San Martín, después de cantar el himno nacional.

El día 24 tuvo lugar la procesión cívica, formada por el pueblo y las escuelas, con una banda de música. Resultó imponente.

El día 25, á la salida del sol, se hicieron descargas por la gendarmería, y se cantó el himno nacional por las escuelas, acompañadas por la banda de música, después de lo cual recorrió las principales calles, con entusiasmo, el pueblo, llevando cada alumno una banderita patria, confeccionada en las clases por los maestros y los niños.

Todos fueron obsequiados con café y galletitas.

A las 11.30 a. m., hubo solemne "tedéum"; á las 12 m., carne con cuero y empanadas; á las 2 p. m., una fiesta escolar al pie del monumento de San Martín, que resultó muy interesante.

Se cantó el himno y canciones patrias, acompañadas por la banda de música.

Al terminar cada número del programa, se tocaban dianas.

A las 4.30 p. m., hubo una gran procesión cívica alrededor de la plaza y por las principales calles.

A las 9 p. m., un baile familiar.

El día 26 hubo juegos populares, corrida de sortija, etc.

El día 27, carreras de caballos.

Otro punto interesante del programa de fiestas ha sido el bazar pro fomento Sarmiento, iniciado por la Asociación de Maestros, y organizado y atendido por una comisión, compuesta de todas las señoritas del pueblo.

Dió excelentes resultados en los días en que estuvo abierto al público. Continuará el 9 de Julio.

CHUBUT

Sorquinco, Mayo 28—Aunque desfavorecidos por el mal tiempo, el día 24 se realizó en la escuela número 29 de Sorquinco, una fiesta patriótica en la que actuaron sus alumnos, que dieron pruebas de su preparación y de un sentimiento y entusiasmo patrióticos plausibles.

Habló el subdirector señor Roberto Garro Vidal, el cual fué muy feliz en su discurso.

En los dos años y medio que tiene esta escuela, como efecto de su asidua labor, demostraron los alumnos buen aprovechamiento.

El director tiene voluntad decidida por el adelanto de sus educandos, y el vecindario le manifestó su agradecimiento.

SANTA CRUZ

Barrio Deseado, Mayo 28 — El 25 á las 10 se llevó á cabo en la escuela nacional que dirige el señor Ivancovich, una interesante fiesta escolar, en la que tomaron los niños, representando el sainete...

...Mayo 28 — Los festejos patrios han revestido este año excepcional importancia, y ha merecido la comisión organizadora y en particular su presidente, el señor Agustín G. Posse, y el secretario, los plácemes de toda la población, que no dejó de demostrar ni un solo momento, la satisfacción con que veían la acertada dirección de los festejos y las innovaciones introducidas en los mismos.

La manifestación patriótica resultó imponente.

La columna abarcaba dos cuadras y media y se calcula que los manifestantes llegaban á 1.500, aparte de las numerosas personas que desde las balcones y aceras presenciaban el desfile, que se hizo saliendo de la plaza General Paz, por las calles Carlos Pellegrini, Centenario y Sarmiento. Encabezaba la columna la banda de música, seguían la escuela municipal, las fiscales, el colegio San Martín y varias escuelas particulares. A continuación de éstas, y precediendo á la carroza alegórica, marchaban en petizos, diez niños, vistiendo el uniforme de los granaderos de San Martín. En la carroza, artísticamente arreglada por el señor Federico López, un grupo de niñas representan á la República, rodeada por las 14 provincias.

Adelante de este grupo, un niño representa al general San Martín rodeado de otros vestidos de granaderos, y completando el conjunto cuatro figuras alegóricas compuestas por otros tantos niños con los atributos correspondientes, figurando la agricultura, la ganadería, la industria y el comercio.

Detrás de la carroza continuaban los abanderados de las sociedades Española, Italiana, Francesa, Cosmopolita, Centro de Empleados de Comercio y del Centro Patriótico Argentino, que á última hora resolvió adherirse á las fiestas organizadas por la comisión oficial.

A continuación seguía el grueso de la columna encabezada por las autoridades, agente consular de Italia, presidente del concejo deliberante y concejales, presidentes de las sociedades Rural, de Beneficencia y de las anteriormente nombradas, cura párroco, jefes de reparticiones públicas, etc.

El desfile duró 50 minutos, y al llegar nuevamente á la plaza, la manifestación, en una tribuna improvisada en la municipalidad, el orador oficial señor Tomás Scott (hijo), pronunció una oración patriótica que frecuentemente era interrumpida por los aplausos. Recibió el orador, al finalizar, una calurosa ovación.

A la 1.30 tuvo lugar el "tedéum", y se quedó en la calle numerosa concurrencia por estar ya la iglesia completamente llena.

La fiesta escolar, lo mismo que el himno nacional, cantado por todas las escuelas, constituyeron dos notas sobresalientes del programa de festejos. Era tal la aglomeración de público, que los pasillos estaban repletos de concurrentes, después de haberse llenado todas las localidades desde media hora antes de dar comienzo á la fiesta.

Después de haberse ejecutado el himno nacional, pronunció un discurso el presidente de la comisión escolar, doctor Amancio J. Rodríguez, de patrióticos arranques, y fué merecidamente aplaudido.

En la ejecución del programa

linas por ahora la obra en el trazo comprendido desde la calle Santa Fé á la desembocadura, pues más hacia arriba del cauce, existían grandes obstáculos que salvar. Le dijo también que dentro de pocos días estarían terminados los estudios relativos á la construcción de un puerto de cabotaje en ese lugar, así como también el presupuesto de gastos de la obra, y que el gobierno, encontrando sumamente práctico y útil el proyecto, le prestaría todo su apoyo, para que él se convirtiera en un hecho de positivos beneficios para el vecindario.

Una vez conocidos, pues, los estudios y el monto de lo que costará convertir en una corriente navegable lo que hoy es un adefesio, el intendente y el Ministro de Obras Públicas acordarán la forma en que los trabajos serán realizados, de obtener el proyecto la sanción correspondiente, y qué autoridad se encargará de llevarlos á cabo.

VENTA DE SELLOS NACIONALES

En las sucursales de correos

Hace unos días, el administrador general de contribución territorial y patentes gestionó del Poder Ejecutivo que las sucursales de la dirección de correos fueran habilitadas para vender sellos nacionales.

El motivo que determinó esta gestión fué la falta de locales apropiados para el expendio de papel sellado en las partes céntricas de la ciudad, lo que dificulta el uso de los valores fiscales.

Con este motivo el gobierno nacional ha resuelto que, desde el 1o. de Junio próximo, expendan sellos nacionales, las siguientes oficinas:

Sucursal de correos número 2, Falucho 41, número 3, Brasil 477; número 5, Brasil 1049; número 7, Charcas 1655; número 8, Bartolomé Mitre 2636; número 9, Chile 1825; número 10, Pueyrredón 1333; número 11, Almirante Brown 800; número 13, San Juan 3082; número 14, Montes de Oca 1745; número 16, Santa Fe 4013; número 18, Rivadavia 6850; número 20, Malabia 340; número 21, Rivadavia 7159; número 22, Cabildo 1784; número 24, Lima 663; número 25, Rivadavia 7844; número 26, Esperanza 1249; número 27, Guanacache 759; número 28, Rivadavia 1850; número 31, Paseo Colón 533; número 36, Manuela Pedraza 2167; número 37, Villa Ortúzar; número 41, Santa Fe 3012, número 46, Entre Ríos 1988; número 51, Semillosa 679; número 55, Vírgenes 1390.

BANCO DE LA NACION

Memoria de 1911

En un folleto de 26 páginas se acaba de publicar la memoria y balance general del Banco de la Nación, por el ejercicio de 1911, sin tener la correspondiente oportunidad pues se hace dicha publicación unos meses después de terminado el año, y sin poderle conceder importancia por ser trabajo de simple recopilación de datos conocidos, supuesto que cada mes se publica el balance respectivo, con los comentarios que merecen sus cifras.

Las utilidades del año de 1911 figuran por $ 7.641.881.76 que, conforme á la ley orgánica del Banco, pasan á las cuentas de capital y al fondo de reserva, las cuales ascendían á fin de año á $ 120.999.950.12 moneda nacional, la primera, y $ 11.485.385.19 oro, la segunda.

En la memoria declara el directorio que ha seguido una regla de conducta general en todo el país, para que sea el descuento elemento benéfico á los intereses generales de la Nación; y agrega que, durante 1911, tuvo la cartera un aumento de pesos 45.472.275 como prueba de aquel propósito.

Respecto del interés bancario se declara en la memoria que durante 1911 se mantuvo firme, considerándose como corriente para los primeros seis meses del año, el de 6 1|2 por ciento, en pagarés y letras del comercio de primera clase, cuya tasa bancaria subió progresivamente hasta llegar á 7 1|2 y 8 por ciento anual. El Banco de la Nación mantuvo el tipo máximo de 7 por ciento, en la casa central y sucursales. En los adelantos en cuenta corriente cobró 7 1|2 por ciento al año.

En lo que se relaciona con los cambios es poco explícita la memoria, pues hace referencias generales, cuando ha podido el Banco dominar el mercado con el uso de los 30 millones de pesos oro del fondo de conversión, con sus recursos naturales y con el indiscutible crédito que tiene en el exterior, para mantener siempre sobre la par el tipo de plaza, lo cual no ha hecho con perjuicio evidente para el cambio internacional. El cambio se relaciona íntimamente con el sistema monetario argentino, de manera que contribuir á que baje de la par es facilitar la exportación de oro, cuya consecuencia será reducir la cantidad de moneda nacional en el movimiento general de la plaza.

La liquidación del extinguido Banco Nacional continúa en buenas condiciones. En el año de 1911 se obtuvo como producto líquido la cantidad de $ 1.337.611.14 que fué depositada en la cuenta de la tesorería general de la Nación.

El Banco tenía á fines de 1911 en la capital y en las provincias 139 sucursales y agencias, y tres por establecer.

CONGRESO DE CÁMARAS DE COMERCIO

A realizarse en Boston

Las asociaciones comerciales del país han recibido invitaciones oficiales para enviar delegados al quinto congreso internacional de cámaras de comercio, que tendrá lugar en Boston, el mes de Septiembre próximo.

El presidente de los Estados Unidos, Mr. Taft, preside el comité honorario del congreso, al que también pertenecen muchos diplomáticos, presidentes de asociaciones comerciales y hombres de negocios.

El profesor F. W. Taussig, de la universidad de Harvard, ha sido designado presidente de la junta de organización del programa de los Estados Unidos, la cual se ocupa actualmente en preparar una lista de temas que los hombres de negocios norteamericanos someterán á la consideración del congreso.

El programa final del congreso, será determinado por la junta permanente, de acuerdo con las indicaciones que se reciban de todos los países. Esta junta se reunirá en Bruselas, durante la última quincena de Junio.

Para facilitar el trasladó de los delegados del extranjero, la cámara de comercio de Boston, ha reservado cien pasajes en el vapor "Saint Louis", que zarpará de Southampton y Cherburgo, el 14 de Septiembre, y otros veinticinco, en el "Kronland", que saldrá de Amberes y Dover, en la misma fecha.

Para sufragar los gastos del congreso, la ciudad de Boston ha destinado 25.000 pesos oro, el Estado de Massachussets destinará una suma igual, el gobierno federal otra de dólares 50.000.

Al terminarse las sesiones en Boston, que durarán del 24 al 30 de Septiembre, los delegados extranjeros serán invitados á una jira por los centros industriales y comerciales del país. Esta excursión se hará en tren especial, y en cada punto los delegados serán recibidos por las corporaciones comerciales locales, de las cuales treinta y nueve han enviado ya su adhesión.

He aquí una brillante oportunidad para que nuestras asociaciones de comercio envíen sus delegados á Norte América, en misión que puede resultar altamente provechosa por las muchas enseñanzas que podrán recoger en su desempeño.

TIRO AL BLANCO

Concurso internacional panamericano

CAMPEONATO INDIVIDUAL DE FUSIL Y REVOLVER

CÓMPUTO DEL DIA DE AYER

EN EL JOCK Y CLUB

COMIDA OFRECIDA POR LA DELEGACION NORTEAMERICANA

El desarrollo de los campeonatos internacionales individuales de fusil y revólver continuó ayer en el stand del Tiro Federal Argentino, si bien con el entusiasmo que no tomamos en las sesiones anteriores, no así con el éxito de la "puntería" de los campeones, que se resintió del día nublado, por la poca luz.

Sin embargo, en las casillas destinadas para disputar el campeonato de revólver, los tiradores se esforzaron para mejorar la situación del día anterior, porque el final de la noble prueba se aproxima ya.

El 31 del corriente mes se dará principio á los campeonatos de sociedades de tiro, universitario, escolar y del ejército, los que prometen ser muy disputados por el número de inscripciones que hay hasta la fecha.

—

El coronel Charles D. Gaither y demás miembros de la delegación de los Estados Unidos de Norte América ofrecerán un banquete en honor de las autoridades del Tiro Federal Argentino, el 31 del corriente, en el Royal Hotel.

—

Se realizó anoche en el salón Imperio del Jockey Club, la comida que la delegación norteamericana de tiro, ofrecía, retribuyendo atenciones y en la cual hizo de anfitrión el coronel Ewing.

Rodeaban la mesa, los señores:

Vicepresidente de la República, doctor Plaza; el ministro de los Estados Unidos de Norte América, hon. Garrett; senador Benito Villanueva, almirante Manuel Domecq García, coroneles Alba, Martín Rodríguez, J. Meza, Charles Gaither, capitán de navío Julián Irízar, capitán de navío A. Maibrán, tenientes de navío H. Oyuela y Nicolás Barbará, agregado militar Hammond, capitán James Moss, teniente S. Ford, general Racedo, Santa Coloma, Carlos Guerrero, Héctor Guerrero, James A. Drain, J. Cortejarena, Juan Carlos Gallegos, D. Gage, F. A. Godoy, coronel Nabor Córdoba.

Al servirse el champaña, ofreció la fiesta el coronel Ewing, pronunciando su discurso en inglés, que fué traduciendo el señor Godoy.

Dijo el coronel Ewing, después de un saludo á la República Argentina:

Tengo la honra de saludarlos aquí esta noche, no como hombres de rango y posición; no como hombres que ejecutaron y ejecutan hechos para su patria, sino como amigos como hombres que han sido tan corteses y bondadosos conmigo que no puedo dar mis agradecimientos en simples palabras. Debe ser por lo tanto mi corazón que hable á sus corazones.

Su país maravilloso, su linda ciudad, sus hombres finos, atentos y galantes nos han tomado prisioneros. Y nosotros permanecemos y permaneceremos cautivos de todo corazón, sólo pidiéndoles que conserven los nuestros alentados con el calor de su afecto y simpatía después que nos hayamos retirado á nuestros hogares.

Pero la justicia está en el turno de los partidos. Nosotros de los Estados Unidos de Norte América también deseamos capturar y no lo podemos hacer á menos que ustedes nos visiten; ustedes han sido invitados para el próximo año y queremos que todos vayan, no para saldar las múltiples cortesías,—eso es imposible,—pero sí para llevarlos contra nuestros corazones como lo han sabido hacer ustedes.

Si yo pudiera hablar vuestro idioma, creo que esta noche podría hacer un discurso elocuente, tan poderoso es el deseo de decir lo que siento. Pero las palabras desaparecen en la nada; palabras sólo son pedazos de atmósfera calentada, produciendo ondas de sonido; el ojo que ve en el de otro; la mano que estrecha la de otro; el corazón que habla al de otro: esto significa algo; esto produce conocimiento mutuo. Y debemos unir nuestros corazones y manos con un lazo firme, honrado y afectuoso, de modo que nada en la tierra pueda separar tan fuerte nudo.

Contestó el doctor Plaza en una larga y brillante improvisación con elocuentes recuerdos para los Estados Unidos.

Después que terminó el doctor Plaza, el coronel Ewing expresó que en ejercicio de un derecho que tienen en su patria todos los anfitriones, iba á señalar con su lápiz la persona que debía en seguida hacer uso de la palabra. Al efecto, señaló al almirante Domecq García, quien tuvo una felicísima improvisación.

Luego el coronel Ewing dijo que "el lapiz continuaría indicando", y señaló al senador Villanueva.

En los pasajes de su breve discurso, el senador Villanueva dijo que había que continuar estimulando las relaciones entre americanos.

El coronel Ewing indicó en seguida que hablara el general Racedo y después de éste cerró los brindis el coronel Gaitter.

Todos los que hablaron en inglés tenían próximos á un intérprete, quien iba traduciendo párrafo por párrafo los discursos.

Al finalizar la fiesta, el señor Juan Carlos Gallegos, también indicado por el lapiz del coronel Ewing, brindó por el triunfo del "team" norteamericano.

—

Publicamos á continuación la posición que ocupan los tiradores en las diversas categorías de tiro que se disputaron ayer en el stand:

Categoría I (Internacional de fusil)—1o. Adán Méndez argentino, 280 puntos, apoyado; 2o. capitán S. W. Wise, norteamericano, 280; 3o. H. J. A. Petit, argentino, 279; 4o. M. Schriver, norteamericano, 278, apoyado; 5o. doctor J. M. Fernández, argentino, 278; 6o. J. W. Hessian, norteamericano, 277; 7o. J. H. Kunchel, idem, 276, apoyado, 8o. Ingeniero G. Pereyra, argentino, 276; 9o. A. Daneri, idem, 275; 10o. P. Partarrieu, idem, 274 apoyado; 11o. W. C. Stoll, norteamericano, 274, 12o. C. H. Lloyd, idem, 274, 13o. H. Knut Ekwall, chileno, 272, 14o. R. Ferreyra, argentino, 271, 15o. M. A. Raffo, idem, 269, 16o. cabo de cañón A. Yáñez, idem, 267, 17o. S. Pugella, italiano, 266; 18o. capitán Cándido R. Martínez, argentino, 265, 19o. W. H. Bede, norteamericano, 263 apoyado; 20o. Benjamín Tesaldi, argentino, 262.

Categoría XI—1o. M. Crespo Calle, 236 puntos; 2o. M. Castiarena, 218, 3o. teniente de fragata C. A. Steg, 217, 4o. E. Paemies, 213, 5o. C. A. Tarelli, 211, 6o. A. Vernazzano, 209, 7o. L. H. Solá, 206, 8o. J. Inmoff, 203 (apoyado), 9o. Carlos Z. Bosch, 203, 10o. Aureliano S. Bosch, 202, 11o. J. Martino, 202 (apoyado), 12o. R. Andreu, 202, 13o. M. Valdivieso, 201.

Categoría XII—1o. N. H. Casco, 234 puntos; 2o. R. Cufré, 230 (apoyado), 3o. A. Frava, 230, 4o. F. Candegabe, 5o. O. R. Albertoni, 225, 6o. E. M. Bosch, 224, 7o. J. Corsetti, 223, 8o. L. Vidal, 221, apoyado, 9o. H. Crespi, 221, 10o. E. Tarelli, 221, 11o. E. Méndez, 220, 12o. G. Whitmar, 218, 13o. E. Paúl, 215 (apoyado), 14o. Josué F. Moreno, 215, 15o. C. Dombiels, 214, 16o. H. Bernasconi, 211.

Categoría VII (Internacional, revólver)—1o. Josué F. Moreno, argentino, 276 puntos; 2o. Pedro Aguerre, idem, 275; 3o. Alberto Braga, brasileño, 274; 4o. Andrés del Pino, argentino, 271; 5o. doctor F. G. Soto, idem, 269; 6o. E. A. Fernández, idem, 268; 7o. F. Mena, idem, 265; 8o. G. Raffo, idem, 262; 9o. R. Kunding, brasileño, 259; 10o. S. Wolf, idem, 256, apoyado; 11o. S. J. Prota, argentino, 256; 12o. doctor J. M. Fernández, idem, 248; 13o. doctor J. F. Campi, idem, 246; 14o. Felipe B. Osorio, peruano, 243; 15o. doctor Fernando Soledad, brasileño, 235.

Categoría XVIII—1o. P. Aguerre, 230 puntos; 2o. J. Demarta, 273, 3o. doctor F. V. Soto, 277, 4o. Josué F. Moreno, 273, 5o. Andrés del Pino, 267, 6o. doctor J. Magnin, 263, 7o. S. J. Prota, 262, 8o. A. A. Aleu, 261, 9o. doctor J. F. Campi, 256, 10o. J. Fanio, 256, 11o. doctor J. M. Fernández, 254, 12o. E. A. Fernández, 252, 13o. H. J. A. Petit, 249, 14o. B. da Carabassa, 244, 15o. capitán F. G. Domínguez, 243 (apoyado), 16o. A. C. Huguet, 243.

Categoría XIX—1o. J. Demaría, 283, 2o. C. Gibaja, 284 (apoyado), 3o. capitán F. G. Domínguez, 284, 4o. E. C. Serra, 278 (apoyado), 5o. E. C. Nicolello, 278, 6o. R. Baumgarten, 277 (apoyado), 7o. J. B. Levanne, 8o. A. Costa Huguet, 274, 9o. Carmelo Bohigas, 270, 10o. A. M. Zanchi, 267, 11o. V. Villagra, 262, 12o. S. Pagella, 261, 13o. A. Virelli, 231, 14o. E. Prayones, 228, 15o. A. Durignac, 227.

Categoría XX—1o. doctor J. Magnin, 288 puntos, 2o. F. Bombicino, 277, 3o. J. G. Ruiz, 274, 4o. V. Villagra, 5o. J. Bulla, 269 (apoyado), 6o. L. Gibaja, 269, 7o. E. C. Serodino, 265, 8o. Luis Silva, 263, 9o. A. Virelli, 238, 10o. A. Berardo, 233, 11o. Nicolás Bessio, 231.

Mosca—De Mañana: á revólver, C. Gibaja, E. C. Serodino y J. G. Ruiz; á 250 metros, J. Corsetti; á 300 metros, O. M. Schriver, y á 350 metros, Sergio Fujol.

De tarde: á revólver, A. del Pino; á 250 metros, J. Corsetti; á 300 metros, W. C. Stoll.

VOLACION MILITAR

Reunión de la comisión central

En la reunión que celebró ayer por la tarde la comisión central ejecutiva de volación militar, se tomaron diversas resoluciones de importancia. En primer término, se designó al señor Jorge M. Lubary, para que se encargue de todos los trabajos de la emisión de la estampilla que se pondrá en circulación con las tarjetas postales. El dibujo para la estampilla será elegido de entre los 149 trabajos presentados para el concurso de postales. La emisión será de 5.000.000 de estampillas de cinco centavos.

Fué invitado el señor Francisco P. Moreno, para la próxima reunión de la comisión, con el propósito de cambiar ideas, respecto del ofrecimiento de las postales que ha hecho á la comisión, á beneficio de las adquisiciones de aeroplanos para el ejército.

Se comisionó á los señores De Marchi, Carlos Aubone, Jorge Duclout, y contraalmirante Manuel Domecq García, para que celebren una entrevista con el Ministro de Guerra, y soliciten que las tarjetas postales se hagan imprimir por cuenta de ese ministerio en alguna de las dependencias del gobierno nacional.

Por moción del contraalmirante Domecq García, se resolvió enviar al gerente del Banco de la Nación, un número de talonarios, para la suscripción popular, á fin de que los distribuya en todas las sucursales de la República.

En virtud de los diversos ofrecimientos de funciones de teatros, se nombró la siguiente subcomisión, la cual se encargará de los trabajos de organización de todas las funciones de beneficio: señores Jorge Achával Rigios, Manuel Quirno Costa, Jorge Cabral, Manuel Quintana (hijo), Carlos Quintana, doctores Carlos Alberto Pueyrredón y W. Pannero.

El jurado que deberá discernir los premios del concurso de los dibujos para las postales, realizó ayer una reunión preliminar. Esta noche se reunirá nuevamente, y posiblemente adjudicará los premios.

La comisión central se reunirá mañana, y el 1o. de Junio con la presencia de los Ministros de Guerra y Marina.

ASOCIACIONES DE FOMENTO

Villa Luro, Nueva Pompeya y San Antonio

Numerosos propietarios y vecinos del barrio Villa Luro, de esta capital, convocados á asamblea, resolvieron el lunes formar una nueva sociedad de fomento, que vele por los intereses de esa zona del municipio.

Después de un breve examen, se aprobaron las bases propuestas por los iniciadores, procediéndose á la designación inmediata de la comisión directiva. Por unanimidad de votos resultaron electos:

Presidente, señor Ambrosio Escalada; vice primero, Horacio Campodónico, vice segundo, Julio Alvarez; secretario general, Héctor Oliva; secretarios, Rodolfo H. Machado, J. González Laborde; tesorero, Angel C. Podestá; protesorero, Ventura Marisini; vocales: Andrés N. Slurla, Juan V. Granero, Marcelo Demontier, Juan B. Giudice, Francisco Cúneo, José Coda y Gregorio Ferrari.

El radio de acción de esta nueva sociedad, estará limitado al Este por la calle Lazarra; al Oeste, Larrazábal, ferrocarril del Oeste é Irigoyen; al Norte, Gaona y Conasco, y al Sur, Provincias Unidas.

La secretaría quedó establecida en la calle Rivadavia número 9802.

—La asociación de fomento de Nueva Pompeya y San Antonio, celebrará una asamblea general el día 1o. de Junio, á las 8.30 p. m., en su local, calle Montegudo número 14, á fin de designar nueva comisión directiva.

EJERCITO Y MARINA

LICENCIAMIENTO DE LOS CONSCRIPTOS DE GRANADEROS

Comisión de control de la sanidad—Incorporación de conscriptos del 91—Construcciones militares—Libretas de enrolamiento antiguas—Cirujanos para reconocimiento de conscriptos—Fiesta en el 4 de infantería—Regreso del cañonero "Rosario"—Tropas de desembarco.

A raíz de la publicación que hicimos sobre el propósito de retener hasta el 15 de Junio á los conscriptos del regimiento Granaderos á Caballo, con el fin principal de que tomaran parte en la formación que tendrá lugar con motivo de la apertura del período parlamentario, parece que se ha decidido, en cierto modo, desistir de esa idea, procediéndose al licenciamiento de aquéllos.

El jefe del cuerpo, coronel Martínez, conferenció ayer sobre este particular con el Ministro de Guerra, después de lo cual se trasladaron ambos á hablar con el Presidente de la República.

Se convino que sólo se retendrá á dichos conscriptos unos días más, con el propósito antedicho, á más tardar hasta el lunes, en que se cree tendrá lugar la apertura del Congreso, después de la cual serán licenciados.

—El Poder Ejecutivo dictó un decreto por el cual se deroga el del 5 de Septiembre de 1907, que creó la comisión de control del material de la inspección general de sanidad del ejército.

Se establece, además, que mientras no se reorganice la expresada comisión, sus funciones serán desempeñadas por la junta superior administradora de esa inspección, de acuerdo, en un todo, con las reglas establecidas por la ley de contabilidad.

Se reunieron ayer en el local de la comandancia de la primera región, los ayudantes de todos los cuerpos de esta capital y Campo de Mayo, que deben incorporar los conscriptos del 91 el 1o. de Junio próximo, con el propósito de recibir órdenes sobre la forma en que se realizará ese acto.

Se convino, entre otras cosas, que el 31 del corriente, los cuerpos enviarán sus depósitos de uniformes al Hotel de Inmigrantes.

Los conscriptos del 91 deben incorporarse todos el 1o., en el Hotel de Inmigrantes.

—Han sido nombrados los siguientes cirujanos para reconocer á los conscriptos que deben incorporarse el 1o. de Junio próximo, en las regiones que se expresan: para la tercera región, el cirujano de cuerpo doctor Carlos M. Matta, en reemplazo del doctor Justino Ramos Mejía, y para la cuarta región, el doctor Francisco Peña, en reemplazo del doctor Nicolás Izasa.

—Esta noche se celebrará en el casino de jefes y oficiales del 4o. de infantería, el banquete con que éstos festejarán el 102 aniversario de la fundación del cuerpo.

—Salió ayer de La Paz, Entre Ríos, con rumbo á esta capital, el cañonero "Rosario", que viene de regreso del Paraguay.

—El acorazado "Almirante Brown" que llevó á Río Santiago las tropas de desembarco que tomaron parte en la formación del 25, dejó en dicho punto á la marinería, regresando á la rada, donde realiza ejercicios de instrucción con los alumnos de la escuela de apuntadores que tiene á su bordo.

—La asamblea á que fueron convocados para mañana los socios del Centro Guerreros del Paraguay, se pospuso para el viernes, á las 2 de la tarde, y se realizará en el Centro Naval, Florida número 659.

—Se ha hecho saber á la armada, que el primer período de instrucción para las escuelas de conscriptos de la clase del 91, ha sido prorrogado hasta el 15 de Junio próximo.

DIRECCION GENERAL DE INMIGRACION

CLASES DE IDIOMAS

Han sido inaugurados los concursos especiales de idiomas extranjeros, en la dirección general de inmigración.

Se han inscripto alrededor de noventa empleados de la citada repartición, quienes asistirán á las clases, dos veces por semana.

Estos cursos de idiomas han sido establecidos por el doctor Cigorraga, con el plausible objeto de facilitar el trato de los inmigrantes con los empleados de la repartición, á fin de que aquéllos puedan requerir de éstos las informaciones que deseen respecto del país y de las modalidades propias de su vida laboriosa.

Según declaraciones del doctor Cigorraga, la dedicación que presten los empleados y los progresos que realicen en su aprendizaje, serán tomados en cuenta por la dirección citada, ya que implicarán el anhelo de desempeñar bien sus funciones, á los fines de las propuestas de ascensos y mejoras, según declaraciones hechas por el director.

INFORMES CONSULARES

Exposición Internacional de Turín — Competencia de industria en Dinamarca—Exportación de Southampton—Puerto de Ancona.

El Ministerio de Relaciones Exteriores ha recibido del consulado argentino en Turín, un informe relativo á la exposición internacional recientemente celebrada en aquella ciudad.

En la primera parte del informe, se refiere el consulado al reino de Italia, y estudia sus adelantos y progresos desde años atrás, en todos sus ramos y manifestaciones. También informa, ampliamente, sobre la brillante actuación de la República Argentina en dicho torneo, y describe detalladamente, todos los grupos en que fué dividia la exhibición argentina.

Se ocupa con igual detención, del grupo XXIII, en el que se exhibía todo lo concerniente á "El diario y el arte de imprimir", diciendo el cónsul, en su informe, que las publicaciones argentinas y entre ellas LA PRENSA, causaron asombro por el poder de los medios de que disponen, y por la variedad y rapidez de sus informaciones. Menciona, también, el trabajo del Círculo de la Prensa, y la "Revista de Derecho, Historia y Letras". Estudia, en seguida, brevemente, el cónsul señor Bottero, la exposición argentina de la industria de la leche y la de carnes frigoríficas argentinas.

—La legación argentina en Dinamarca, ha informado al Ministerio de Relaciones Exteriores, que acaba de presentarse á estudio del gobierno de aquel país, un proyecto de ley, que tiene por objeto suprimir la propaganda abusiva y la competencia desleal dentro del comercio y la industria.

Dicho proyecto, contiene numerosas cláusulas tendientes á la supresión de los abusos comerciales y otros, por las que se castiga las infracciones cometidas en ese sentido. Prohibe toda clase de propaganda que por medio de anuncios ó reclames se hiciera, dando falsas indicaciones ó datos sobre la naturaleza, extensión, procedencia, adquisición, fabricación, recompensas, etc., con objeto de activar la colocación ó venta de cualquier producto de comercio.

Prohibe, igualmente, la venta de todo producto que ostente como marca de fábrica la "Cruz Roja", "Cruz de Ginebra", etc.

—El consulado argentino en Southampton, ha elevado al Ministerio de Relaciones Exteriores, el informe comercial de su jurisdicción, correspondiente al primer trimestre de este año.

La exportación de productos á nuestro país, está representada por las cifras siguientes: 63.771 bultos con 288.321 kilos, valor de 1.740.995 pesos oro.

Han entrado en el puerto de Southampton, procedentes de la Argentina, 23 vapores con un total de 167.184 bultos, con 12.176.301 kilos y valor de 2.287.247 pesos oro.

La cantidad de oro exportado á Buenos Aires, ha sido de 50 cajones conteniendo 750.000 pesos oro, y 160 cajones con destino entre Buenos Aires y Montevideo, conteniendo estos últimos, 400.000 pesos oro.

—Según informaciones transmitidas por el consulado argentino en Ancona al Ministerio de Relaciones Exteriores, durante el primer trimestre del año en curso, no ha habido exportación directa de aquella localidad á nuestro país.

En cuanto á la exportación de productos argentinos, se ha reducido á 1.216 quintales de avena en Enero, y 3.039 en Febrero.

Al tratar del comercio en general, del puerto de Ancona, manifiesta el consulado informante, que los efectos producidos por la guerra italo-turca, han creado á éste, una situación abrumadora por el hecho de que la circulación de vapores y veleros en el mar Egeo es difícil y peligrosa.

NOTICIAS VARIAS

En la presidencia

El Presidente de la República se ocupó ayer de varios asuntos administrativos, entre ellos del conflicto producido en el seno del Consejo Nacional de Educación.

Del Ministerio de Justicia é Instrucción Pública firmó tres decretos, por los que concede otros tantos indultos.

Después recibió en su despacho oficial al ministro plenipotenciario del Uruguay, señor Daniel Muñoz, quien acompañaba al comandante del crucero "Uruguay", surto en nuestro puerto.

El doctor Sáenz Peña y el marino uruguayo cambiaron frases muy cordiales.

El Presidente recibió también al plenipotenciario argentino en el país nombrado, señor Enrique B. Moreno, quien concurrió al despacho con objeto de despedirse.

Antes de retirarse de su despacho, entrevistaron al doctor Sáenz Peña los Ministros de Obras Públicas y de Guerra, quienes conversaron á propósito de la preparación de los presupuestos de los departamentos á su cargo.

Consejo consultivo de higiene

Hoy celebrará sesión el consejo consultivo del Departamento Nacional de Higiene, para ocuparse de varios asuntos de interés, que no pudieron ser considerados en las sesiones anteriores, debido á la urgencia que requirió el estudio del convenio sanitario con Italia.

Entre los puntos postergados, figura en primera línea el referente á la reconsideración del expediente de la yerba-mate.

El Ministro del Interior

A las 6 de la tarde de ayer, llegó á esta capital, el Ministro del Interior, doctor Indalecio Gómez, después de una ausencia de un mes y medio, durante cuyo tiempo ha permanecido en su establecimiento de la provincia de Salta.

En la estación del Retiro esperaron al doctor Gómez varios funcionarios públicos, entre ellos el subsecretario del ministerio y el jefe de policía.

Hoy se dictará, probablemente, el decreto en virtud del cual el doctor Gómez se hará cargo de la cartera de que es titular, y en el día se enviarán á los gobernadores la circular de estilo.

El gobernador de Tucumán

Para la mañana de hoy tiene anunciada su llegada á esta capital el gobernador de la provincia de Tucumán, doctor Frías Silva, quien viene acompañado del ministro de Gobierno, señor Angel Posse.

Nuevos indultos

En vista de las solicitudes formuladas y de los informes del caso, el Poder Ejecutivo dictó ayer un decreto, por el que concede indulto del tiempo de pena que les falta cumplir, á Juan Costa, Domingo Spasaro y Antonio Castelmudro.

Ayer mismo se dictaron las órdenes pertinentes, para que los presos fueran puestos en libertad.

Higiene alimenticia en Rosario y Bahía Blanca

Hace algún tiempo la Cámara sindical de la Bolsa de Comercio del Rosario, se dirigió por intermedio de una nota al Ministerio de Hacienda, para solicitar que sea instalada en esa ciudad una oficina química de análisis de las substancias alimenticias que se importan por ese puerto.

El Departamento Nacional de Higiene, informó en este asunto que una vez nombrado el personal propuesto para el desempeño de esas funciones y terminada la instalación de la oficina de referencia, ésta podrá prestar los servicios que se reclaman.

Iguales gestiones se han hecho para Bahía Blanca y ellas se hallan en el mismo estado que las del Rosario.

Cree el Departamento de Higiene que en ambas ciudades esas oficinas químicas de inspección alimenticia, estarán instaladas dentro de uno ó dos meses.

La fiesta del árbol

La comisión que organiza la fiesta nacional del árbol, se reunió ayer en el local de la Sociedad Forestal Argentina, Victoria 883, y entre otros asuntos, resolvió mandar los siguientes delegados para que presidan la fiesta del árbol, en los puntos que se indican:

En Paraná, al señor Enrique M. Nelson; en Rosario de Santa Fe, al doctor Agustín Alvarez, y en la Rioja, al señor César Carrizo.

Dichos delegados se trasladarán oportunamente á las ciudades mencionadas, donde las autoridades prepararán dignamente el culto al árbol.

—La comisión se reunirá en breve, para tomar otras medidas urgentes.

Nuevo vicecónsul

El Poder Ejecutivo ha nombrado vicecónsul en Port Elizabeth (Inglaterra), al señor Herbert Bowers, y ha dejado sin efecto el nombramiento recaído en favor del vicecónsul en Luca (Italia), señor Stéfano Hermite.

Por otro decreto, se acepta la renuncia presentada por el señor Ireneo Zust, del cargo de vicecónsul en Lucerna (Suiza).

Fiesta del Estatuto italiano

Por el Ministerio del Interior se concedió ayer la autorización solicitada por la colonia italiana para izar la bandera de dicha nacionalidad en el día del aniversario del Estatuto.

Concurso de caballos reproductores

En el Ministerio de Relaciones Exteriores se recibió ayer una nota de la legación de Bélgica, en esta capital, en la cual comunica que, de acuerdo con noticias telegráficas recibidas de Bruselas, el concurso de caballos reproductores de tiro, á realizarse en dicho país, se ha fijado para el 14 de Junio próximo.

EL DIA SOCIAL

CONSEJO NACIONAL DE MUJERES—El viernes, á las 3.30 de la tarde, celebrará su primer reunión de lectura de este año, el Consejo Nacional de Mujeres.

El programa preparado es el siguiente:

Lectura, "Tierra Santa", cuento médito por la señorita Ada M. Elflein, leído por la señora Alvina van Praet de Sala, presidenta del Consejo Nacional de Mujeres; piano, "Preludio", de Romanikoff, por el señor Héctor Miguens; recitado, "El elogio de los ojos", de Salvador Rueda, por la señorita Alicia Martínez Barruti, alumna del curso de declamación de la biblioteca; arpa cromtica, a) "Menuet Ancien", b) "Valse de la Boheme", de Puccini, por la señorita María Elisa Ochoa; recitado, "La petite marchande de fleurs", de Francois Coppée, por la señorita María Esther Etcheverry Videla Dorna; canto, a) "Le mariage des roses", de César Franck, b) "Strophes Sachiques", de Brahms, por la señorita Elena Píriz Aréchaga, acompañada en el piano, por la señorita Luisa Pillado Matheu.

DAMAS DE MISERICORDIA — Esta sociedad que preside la señora Adela Saraza de Favier, hará oficiar el domingo una misa en su local de la calle Azcuénaga, en ocasión de su fiesta patronal.

PALAIS DE GLACE — Siguen muy entretenidas las reuniones en el Palais de Glace.

Ayer, por la tarde, estaban las señoras:

Julia Soler de Hunter, Susana Cano de Hunter, Martina Mackinlay de Calvo, Elina Criaol de Molina, Susana Torres de Castex, Magdalena Bosch de Harilaos, Cristina Torres de Bosch, Anatilde Guerrico de González Segura, Angélica Guerrico de Fernández.

Señoritas: Cora Jorge, Dora y Lía Seeber, Julia Elena y María Teresa Hunter, Jorgelina y Celia Cano, María Cristina Campos Urquiza, Carmen Hunter, Raquel Aldao, Leonor Pífero Stegmann, Susana, Sofía y Esther Bosch Torres, Magdalena Ramos Mejía, Susana y Elena Castex, Stella de Marra, Gilda Arabehety, Celia Shaw, Celia Martínez, Elena Maipell, Inés González Guerrico, María Rosa Fernández Guerrico, María Luisa Estrada, Marta Larguía, Magdalena Bustamante, Florencia Lezica.

DIAPASON — Las reuniones mensuales, dedicadas por Diapasón, á los compositores musicales célebres, comenzarán esta noche, con una audición dedicada á Méndelsohn y Schubert.

Serán interpretadas algunas de las obras más renombradas de estos autores y, como de ordinario, los ejecutantes serán socios é invitados á tomar parte en la audición.

ENLACE CAMPOS URQUIZA-BUNGE—El 26 de Junio, á las 9 de la noche, en la iglesia de la Merced será consagrado el enlace de la señorita Lola Campos Urquiza con el doctor Roberto J. Bunge.

Bendecirá la unión monseñor Romero y serán padrinos la señora María Luisa Arteaga de Bunge (madre del novio, y el doctor Luis María Campos Urquiza, hermano de la novia.

La ceremonia civil se efectuará el 25, á las 3 p. m. y serán testigos, por parte de la novia, los señores Adolfo Campos Urquiza, Enrique Madero, Rodolfo Travers y Enrique Amadeo Artayeta. Por parte del novio, lo serán: el señor Rodolfo Bunge y doctores Ricardo Olivera, Alejandro Marcó y Hugo Navaro.

PIEDRA FUNDAMENTAL — Mañana, á las 3 de la tarde, se realizará en la calle Irigoyen 1143, en la Floresta, el acto de la colocación de la piedra fundamental de la capilla de Nuestra Señora del Perpetuo Socorro, que estará anexada al colegio del mismo nombre.

La ceremonia religiosa estará á cargo del obispo, monseñor Romero.

Las invitaciones que circulan para la reunión, llevan las firmas de las señoras Lola Acosta de Santamarina, presidenta; María Salomé Freyre de Irlondo, secretaria, y sor María Amada de la Cruz, directora.

FIESTA ALEMANA — Esta noche se realizará en los salones del Plaza Hotel un baile, organizado por la sociedad Deutschar Verein Buenos Aires, con objeto de celebrar el 6o. aniversario de su fundación.

A la fiesta han sido invitadas numerosas familias de la colectividad alemana.

FIESTAS — Entre las perspectivas que ofrece el invierno á nuestras familias, podemos anunciar que el señor Samuel Hale Pearson y su señora María Teresa Quintana abrirán sus salones, para reunir á las amigas de su hija María Teresa.

Seguramente estas interesantes reuniones empezarán el próximo mes.

Los esposos Hale Pearson piensan congregar núcleos reducidos en comidas y recepciones.

ECOS — El viernes 7 tendrá lugar una reunión de las Hijas de María del Sagrado Corazón, para elegir nueva presidenta en reemplazo de la señora Ana Elía de Ortiz Basualdo, que partió para Europa.

Las tres únicas candidatas para el cargo son las señoras Ernestina Llavallol de Acosta, Mercedes Elizalde de Blaquier y Elena Cullen de Llobet.

La misa y comunión ese día, será á las 8.30.

DEMOSTRACIONES — Mañana se realizará en el Auc's Keller la comida que un grupo de amigos ofrece al doctor Remigio L. Baratelli, con motivo de su enlace.

—Con motivo de ausentarse para Europa, los amigos del señor Juan Vignale, le ofrecerán una comida en el mes entrante.

IN MEMORIAM — Se realizó ayer en el cementerio del Norte, la ceremonia de la colocación de una placa en la tumba del señor Lázaro L. Montero, ofrendada por los que fueron sus compañeros en el Ministerio de Obras Públicas, en homenaje á su memoria.

Hablaron los señores Matienzo

PROVINCIA DE SANTA FE--INFORMACION GENERAL

...sumario fué remitido al juez de ...trucción doctor Gallegos.

—Don Adolfo Villalba, gerente del Banco Proveedor del Río de la Plata, situado en la calle Sarmiento 757, denunció en la policía que el establecimiento ha sido estafado en una suma que hasta ahora asciende á pesos 2.300, por el ex empleado de la casina de créditos, Guillermo Wasmuth.

Instruído el correspondiente sumario, se comprobó que el acusado, en complicidad con particulares, fraguaba obligaciones de crédito.

Wasmuth prescindía de toda tramitación, en especial de la intervención del contador, y entregaba al cajero la obligación que á la vista de los empleados, firmaba el interesado, juntamente con la boleta de orden de pago con la inicial apócrifa del contador, y en esta forma, su cómplice percibía el importe especificado en el documento.

El acusado realizó, según el denunciante, en el término de 15 días, diez operaciones de 200, 300 y 500 pesos, para lo cual tuvo que valerse de un número igual de cómplices, pues, de lo contrario, su plan hubiera fracasado.

Al señor juez de instrucción doctor Oro, se dió conocimiento del hecho.

ECOS DE UN HOMICIDIO

Captura del autor

Cerca de la estación Arenales, situada en el kilómetro 121 del ferrocarril al Pacífico, el 20 del actual se encontraba trabajando en las vías una cuadrilla de peones, entre los cuales, Juan Varelli.

De pronto, entre el nombrado y otro

Juan Varelli

trabajador que se encontraba en estado de ebriedad, se produjo una cuestión, á raíz de la cual el último aplicó varios puñetazos al primero, hiriéndole en los ojos.

Varelli, al verse así agredido, infirió varias cuchilladas á su contrincante, el que falleció días después.

El homicida desapareció y se dirigió á pie hasta esta capital, empleando cuatro días en el viaje; pero á pedido de la policía de la provincia de Buenos Aires fué detenido ayer en las inmediaciones de la estación Palermo, por dos empleados de la sección crímenes, á cargo del subcomisario señor Miguel Peyre.

El detenido no niega el hecho que se le imputa y dice haberlo cometido en legítima defensa.

Hoy será trasladado á La Plata.

INTERVENCION DESGRACIADA

Muerte de un pesquisante

Como el número de individuos de mal vivir radicados en la sección 13a., de policía aumenta diariamente, el jefe de la división de investigaciones dispuso que los empleados de la sección "vía pública" efectuaran una batida por esos parajes.

Después de mediodía de ayer, los agentes Clodomiro Albornoz, Felipe González, Jorge Blares y Francisco Beralde se dirigieron á un café situado en la calle Triunvirato 1275, donde se infringían ciertas disposiciones.

En el mencionado negocio había varios individuos de malos antecedentes quienes, al notar la presencia de la policía, la emprendieron á golpes con los pesquisantes, y después de amenazarlos con armas, huyeron por los fondos de la casa.

Albornoz y sus compañeros se pusieron en persecución de los prófugos, pero el primero al cruzar la calle Humboldt, cayó al pavimento víctima de un síncope y á pesar de haber sido atendido por un practicante de la Asistencia Pública, falleció instantes después.

Al principio se creyó que el extinto hubiese sido agredido por alguno de los malhechores, pero el facultativo que examinó el cadáver informó que no presenta lesión alguna.

Sin embargo, para determinar las causas de la muerte, será trasladado el cuerpo á la Morgue.

Los agentes lograron detener á los individuos que se encontraban en el café, uno de los cuales se hirió en una mano al romper el cristal de la puerta de calle para darse á la fuga.

ROBO DE IMPORTANCIA

9.000 pesos evaporados

El teniente coronel señor Luis Chouciño, denunció ayer á la comisaría 17a. que de su domicilio, calle Coronel Díaz 1035, le han robado una cartera con 9.000 pesos en efectivo.

El jueves de la semana pasada recibió 19.000 pesos por concepto de venta de una casa y depositó 10.000 en un Banco, resolviendo dejar el resto para atender algunos gastos.

Hasta ayer de mañana, la cartera con la suma desaparecida, estuvo sobre un velador; pero antes de las 1:1, el denunciante la colocó en un ropero, sin reparar que un empapelador, que se hallaba en la casa haciendo algunos trabajos le observaba.

El obrero se retiró antes de la hora acostumbrada, hecho que no llamó la atención del denunciante; pero momentos después se dirigió al ropero con el objeto de sacar el dinero destinado al pago de una cuenta, y entó que la cartera no estaba en su sitio. Recién pudo darse cuenta de que el autor del robo es el empapelador, única persona que entró en la casa.

El teniente coronel Chouciño no pudo proporcionar mayores detalles sobre la filiación del desaparecido; pero la policía le busca con empeño.

Del hecho se dió cuenta al juez de instrucción doctor Benítez.

Las armas de fuego

El niño de 12 años Emilio Carlos ..., en momentos en que subía á una escalera de la casa de la calle ... 193, se le cayó una pistola "...mantos" que llevaba en el bolsillo ... disparar el arma contra un peldaño ... produjo un disparo, cuyo proyectil ... á aquél de alguna gravedad ... pierna izquierda.

... Asistencia Pública prestó los ... auxilios á la víctima.

... en el accidente la comisaría ...

Empleados infieles

... dueño de una casa de ... existente en la calle Via... 2440, denunció en la comisa... que ha sido víctima de un ... por valor de 50 pesos ... un dependiente suyo, que ... recibió y cuya captura se ...

La comisaría 1a. denunció ... Varas, dueño de re... sido robado en la suma de $ 1.000 por un empleado suyo, que ha desaparecido llevándole alhajas por valor de 1.295 pesos.

Se procura detener al acusado.

Riñas y heridos

Aurelio Gutiérrez hirió en la cabeza dándole un botellazo, á José Laqui. Ocurrió el hecho ayer en la esquina de las calles Andonaegui y Gándara, á raíz de una disputa que sostuvieron ambos por causas fútiles.

La víctima está asistida en el hospital Tornú y el agresor se encuentra detenido en la comisaría 31a.

Robos y hurtos

En la comisaría 8a. denunció ayer Tomás Saruli, dueño de un local de tiro al blanco situado en la calle Belgrano 2587, que durante la noche del 24 del actual le fueron hurtadas varias alhajas y dinero por valor de 606 pesos.

—Florinda Ascott, expuso ayer en la comisaría 31a. que de su domicilio, calle Honduras 1538, le fué hurtada una pulsera con reloj que valía en 150 pesos.

Intoxicación con alcanfor

Angela Veiga, domiciliada en la calle Habana 2787, sintió ayer de mañana agudos dolores en el estómago y requirió los auxilios de la Asistencia Pública.

Concurrió un facultativo, el cual prestó sus cuidados á la paciente. Esta le informó que anteanoche, durante la cena mezcló inadvertidamente á la comida un trozo de alcanfor que se encontraba sobre la mesa. Tomó la correspondiente intervención la comisaría 37a.

Los caloríferos improvisados

En el hospital Teodoro Alvarez dejó de existir ayer Nazareno Bustamuchi, quien fué víctima de un accidente en la casa de la calle Laguna 649.

El extinto, la noche del último lunes, se acostó, dejando en su habitación un brasero con carbón encendido, y al siguiente día fué encontrado casi asfixiado, por lo cual se le trasladó al mencionado establecimiento.

Ladrones detenidos

Por la calle Boedo, transitaban en la madrugada de ayer dos individuos que llevaban unos bultos.

Al llegar á la de Salcedo, advirtiendo que habían sido vistos por dos vigilantes, emprendieron la fuga, pero fueron detenidos á poca distancia.

Conducidos á la comisaría, no supieron justificar la procedencia de los bultos, los cuales contienen artículos de tienda, y se presume que sean el producto de un robo.

Fuego en un quiosco

En un quiosco existente en la esquina de la Avenida de Mayo y calle Bolívar, en las primeras horas de la madrugada de ayer, se produjo un incendio, el que fué sofocado momentos después por varios vigilantes de la sección 2a.

Lo quemado consiste en libros, periódicos, cigarros y otros objetos.

Se presume que el origen del fuego haya sido una fogata hecha por varios chicuelos, con el fin de templar el ambiente.

EN EL PUERTO

Homicidio—Por cuestiones del trabajo

En la mañana de ayer, siendo las 8.30 más ó menos, tuvieron un incidente, por cuestiones relacionadas con la descarga de carbón en la dársena Sur, el encargado de la casa Mihanovich, Manuel Suárez, y el peón, Salvador Patti.

Según las primeras diligencias practicadas por la autoridad del puerto, parece que Suárez se negaba á admitir en la cuadrilla de peones destinada á trabajar al referido peón, y esto exasperó á Patti, que agredió al encargado.

Los dos riñeron á puñetazos y en la refriega Patti desnudó un puñal, que llevaba escondido en la manga del saco, y sepultó el arma en el cuerpo de Suárez, quien cayó en tierra con una grave herida en el corazón, falleciendo casi instantáneamente.

Patti aprovechó la confusión de algunas personas que presenciaron el hecho y fugó, sin que la policía marítima haya podido aún capturarlo.

El cadáver de Suárez fué conducido á la jefatura del puerto y entregado después á la familia.

La víctima era casado, español, y tenía 28 años.

El homicida es italiano, casado y tiene 37 años de edad.

AGRICULTURA, GANADERIA E INDUSTRIAS

LAS LEGUMINOSAS FORRAJERAS

Ensayos en la estación experimental de Córdoba

El señor Adolfo C. Tonnelier, jefe de la estación experimental de Córdoba, ha dirigido á la dirección general de agricultura, una nota en la cual informa sobre los resultados de los ensayos practicados en dicho establecimiento, el año último, con plantas leguminosas forrajeras.

Según ese informe fueron ensayadas las siguientes variedades: lupino azul, blanco y amarillo; habichuela de invierno; vicia de Narbona, sativa, vellosa, macrocarpa, común de primavera; haba común; muela (lathyrus cicera) y lenteja forrajera.

La siembra se efectuó en otoño, invierno, es decir, de Marzo á Julio. Se cosechó en verde, dejándose semillar algunos lotes, á partir del 27 de Octubre de 1911 hasta fines de Enero de 1912.

La temperatura mínima durante la experiencia se notó en los meses de Junio y Julio y fué de 8 grados y la máxima en Octubre, 45 grados. Se tuvo una precipitación pluviométrica de milímetros 714.9; anormalmente abundante, pero mal repartida.

No se irrigó, á excepción de algunos lotes de habas comunes, que recibieron 20 milímetros de agua, dejando sin riego, como término de comparación, el lote VI, obteniéndose en este caso un rendimiento de 40 olo menos en forraje verde.

He aquí los rendimientos obtenidos: en forraje verde:

Lupino azul 25.238 kilos; lupino blanco 39.047 kilos; lupino amarillo, 9.523 kilos; habichuela de invierno kilos 56.140; habas comunes, lote X, kilos 23.500; habas comunes, lote VI, kilos 17.100; habas comunes, lote XII, kilos 24.800; habas cocunes, lote XIII, kilos 25.700; vicia vellosa, kilos 6.800; vicia sativa, kilos 22.800; vicia común de primavera, kilos 19.600; vicia macrocarpa, kilos 15.200; lenteja forrajera, kilos 25.600; muela kilos 10.000; lupino blanco, kilos 22.000.

Rendimiento en grano: lupino blanco, kilos 688; habas comunes, lote I, kilos 1.170; vicio vellosa, kilos 326; vicia sativa, kilos 266; lupino blanco, kilos 1.144; vicia común de primavera, kilos 160; vicia macrocarpa, kilos 622.

Según el informe á que nos referimos de los lupinos, el que ha dado resultados más satisfactorios es el blanco, siguiéndole el azul. El lupino amarillo sufrió mucho por las heladas, no revelándose propicio para esa región. Las habas comunes y la habichuela de invierno se desarrollaron satisfactoriamente, dando rendimientos bastante apreciables. Vienen luego las vicias, con excepción de la de Narbona, que se perdió completamente. Después del corte en verde, la lenteja forrajera y la muela se secaron. De entre las vicias el producto más alto en forraje verde corresponde á la sativa.

La humedad excesiva y el calor estival, produjeron una abundante vegetación espontánea en los lotes que semillaron.

Sea lo que fuere, dice el informe, conviene consignar que estos resultados son muy relativos, pues la meteorología de la estación en que se realizó el ensayo no es la normal, dado que hubo lluvias en Julio y Agosto mientras que en otros años esos meses se caracterizan por una persistente sequía. Convendrá pues, aguardar los resultados que se obtendrán en lo futuro.

El trabajo del señor Tonnelier ha sido pasado á la sección biblioteca y publicaciones del Ministerio de Agricultura, para que, previo informe, proceda á su publicación.

Comisión de fomento frutícola

La comisión directiva de la asociación Pro Fomento de las Industrias frutícola y hortícola, que preside el señor Civit, realizará, esta tarde, una reunión, en la cual se adoptarán algunas medidas tendientes á poner en práctica el programa de trabajo que se ha trazado la asociación.

Sociedad Hortícola Argentina

La asociación conocida con este nombre ha sido reorganizada recientemente bajo la presidencia del señor Benito J. Carrasco, subdirector de paseos públicos.

La comisión directiva, compuesta por el señor Carrasco y los señores Hintermeyer, J. P. Chauvin, Leibe, Nicora, Domenech, Trave, Jorio, Constantini y Basso se preocupa actualmente de preparar los elementos necesarios para concurrir á la celebración de la próxima fiesta del árbol, que tendrá lugar el último domingo del mes entrante.

También se ha ocupado de plantear una serie de trabajos que deberá emprender en breve, á fin de, difundir los conocimientos indispensables para el progreso y desarrollo de la industria hortícola.

La cosecha del maíz

Continúan recibiéndose pedidos de brazos, en la dirección de estadística y economía rural del Ministerio de Agricultura.

Los pedidos provienen de distintos puntos del país, desde algunos de los cuales se manifiesta que por razón de la falta de brazos, está á punto de perderse una buena parte de la cosecha. Así ocurre en Maizales, provincia de Santa Fe.

Otra de las cuestiones que motivan continuas quejas de parte de los agricultores, es la falta de vagones para el trasporte del grano, circunstancia que ha motivado un verdadero abarrotamiento de los galpones, en Centeno, provincia citada, según informaciones recibidas en la dirección de estadística.

Investigación sobre la industria frutícola

El director de enseñanza agrícola, doctor Luque, ha designado al ingeniero agrónomo, señor Francisco J. Fernández, para que realice una gira de inspección por las provincias andinas, con objeto de verificar el estado de desarrollo y condiciones en que se encuentra la industria frutícola.

La misión del citado inspector se relaciona directamente con el proyecto de reforma y ampliaciones de la escuela vitivinícola de Mendoza.

INSTRUCCION PUBLICA

EXTENSION DE LA ENSEÑANZA SECUNDARIA

Resoluciones del inspector general

Con objeto de organizar los cursos de extensión de la enseñanza secundaria, de manera que respondan con mayor eficacia á los fines que se tuvieron en cuenta al crearlos, el inspector general de enseñanza, doctor Bahía, ha dispuesto que sean dictadas conferencias, que intensifiquen los conocimientos que dan los colegios nacionales.

Ha resuelto, asimismo, que se dicten cursos breves de las ciencias exactas, físicas y naturales, desde el punto de vista de sus aplicaciones á la agricultura, ganadería y explotación de bosques, como también de higiene pública y privada, de sociología, economía política, historia, geografía é instrucción cívica, que versen, preferentemente, sobre asuntos nacionales.

Serán hechos, asimismo, ejercicios prácticos de redacción y de lectura.

Se abonarán por cada conferencia de divulgación científica, 40 pesos y los cursos á razón de 30 pesos por conferencia.

Consejo Nacional de Educación — Ayer se reunió este cuerpo, y aprobó la nómina de las alumnas becadas de las escuelas normales, que oportunamente elevó la secretaría.

En la próxima sesión el consejo aprobará la nueva organización del personal administrativo del mismo; como ya lo anunciamos se resolverá hacer de la secretaría de escuelas normales una inspección general de dichos establecimientos, la cual estará bajo la dependencia directa del presidente.

Asociación estudiantil Bernardino Rivadavia—Ayer inauguró esta asociación de alumnos del colegio nacional Bernardino Rivadavia, sus cursos de extensión universitaria, en el local Piedras 1049. Habiaron, el doctor Alberto De Diego sobre autopedagogía, y el señor Pablo Groupierre sobre historia y doctrina biológica.

Ateneo Popular — El señor Víctor Chiesa continuará su curso de taquigrafía esta noche, á las 8.30, en el local General Urquiza 1820. A la misma hora, el señor F. Segoyia, dará su clase de geografía en el local Estados Unidos 1056 y el señor F. Paume, inaugurará su curso de taquigrafía en la calle Chile 730.

Escuela del parque Lezama—Esta tarde, á las 3, se realizará en la escuela para niños débiles del parque Lezama, la fiesta con que se cierran sus cursos.

Concurrirán al acto las autoridades del Consejo Nacional de Educación.

POR DIVERSOS BARRIOS

Reclamaciones de vecinos

Se quejan los vecinos de la calle Misiones, en Belgrano, que ha sido abierta hace ya muchos meses, de la falta de todo servicio municipal en aquélla, á pesar de que se cobran los impuestos municipales correspondientes. No existen allí ni siquiera pasos de piedra para cruzar la calzada y en los días de lluvia los vecinos se ven imposibilitados de llegar á sus viviendas.

OBSERVACIONES METEOROLOGICAS

Instalación especial de LA PRENSA

Ayer mód metro		Barome tro.
A las 3 a. m. hoy 6.0		A las 3 a.m hoy 774.0
Ayer		Ayer
9 a. m.		9 a. m. 771.0
12 m. 12.0		12 m. 773.0
6 p. m. 10.6		6 p. m. 774.0
12 p. m 7.6		12 p. m 774.0

VIENTO: S. S. E. a. m.
de hoy: Sureste
Cielo: Nublado
SOL: Sale 6.34 a. m.
No pone 4.33 p. m.
LUNA: Sale 3.33 p. m.
No pone 5.11 a. m.

Las indicaciones atmosféricas fueron ayer en general buenas, aunque el cielo estuvo nublado y en el ambiente había mucha humedad.

Dirección y velocidad del viento: S. y SE., con una velocidad media de 8 y 1/2 kilómetros por hora. A las 12 de la noche sopiaba viento SE.

Humedad del aire: máxima, 85.

Temperatura el día 28 del año anterior: máxima, 18 grados; mínima, 5.

Rosario — Termómetro exterior, 13 grados; id interno, 15; barómetro, 771; humedad, 60; tensión del vapor, 10; viento, SSE.

Informes de la oficina meteorológica argentina—Ha llovido en: San Blas 4 milímetros.

Cálculo del tiempo probable hasta las 8 p. m. de hoy:

Provincia de Buenos Aires—Nublado é inestable; leve ascenso de temperatura en el Sudoeste.

Santa Fe, Entre Ríos y Corrientes — Nublado con ligeras lluvias diseminadas; poco cambio de temperatura.

Jujuy, Salta y Tucumán — Seminublado; poco cambio de temperatura.

Región mediterránea — Bueno; leve ascenso de temperatura.

Región andina — Seminublado; poco cambio de temperatura.

Neuquén y Río Negro — Bueno; leve ascenso de temperatura.

Chubut y Santa Cruz — Bueno; leve ascenso de temperatura.

EL CLUB ESPAÑOL DE ROSARIO

Su nuevo edificio

Desde hace muchos años el Club Español, de Rosario, tenía el propósito de abandonar el viejo edificio que ocupa actualmente y construir un local social, en consonancia con la importancia de esa institución, en la cual está agrupada toda la numerosa colectividad hispana de aquella ciudad.

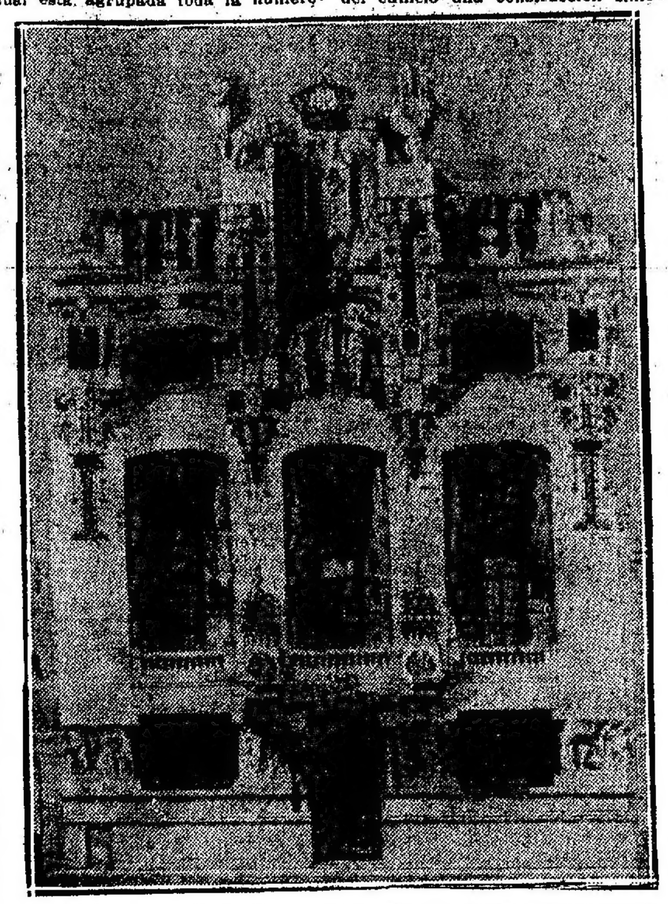

PROYECTO DE EDIFICIO PARA EL CLUB ESPAÑOL DE ROSARIO

Dicho club ha resuelto ahora dar mayor empuje á su proyecto y al efecto ya ha aprobado los planos que para el nuevo edificio ha preparado un arquitecto español, el señor Francisco Roca, autor también del proyecto de la Casa de España, de Rosario.

Como se ve por el grabado, se trata de una obra de importancia, en cuya ejecución el Club Español invertirá unos 300.000 pesos y que dotará á la institución de una casa con todas las comodidades necesarias á su destino.

El nuevo local de la citada asociación se levantará en un terreno de 21 por 43 metros y en el mismo sitio en que está ubicado actualmente el Jockey Club del Rosario.

Los planos proyectados tienen cierta majestuosidad y dan para el frente del edificio una construcción simbólica, artística y lujosa, de 26 metros de altura, que será coronada, por el escudo del imperio español de Carlos Quinto.

El presidente del Club Español, señor Natallo Aráiz, está empeñado en que se inicien los trabajos de esta obra á la brevedad posible y así lo ha hecho saber á los asociados en la fiesta que se celebró hace pocos días, para festejar la terminación de los planos.

DE NUESTROS CORRESPONSALES

SANTA FE

OBSTRUCCIONISMO LEGISLATIVO

Proyectos del Ejecutivo

Santa Fe, Mayo 28—Se asegura que los legisladores de la Liga del Sur y de la Coalición piensan dificultar la acción del Ejecutivo respecto á los nombramientos de jueces con que se propone mejorar la administración de justicia, como reclaman todos. Al efecto, se dice que no asistirán á la asamblea legislativa del viernes para tratar el acuerdo respectivo.

—Una delegación de radicales de la sección Norte se propone visitar mañana al gobernador para expresarle su pensamiento acerca de su actuación administrativa.

El doctor Menchaca piensa escuchar sus observaciones y explicar ampliamente su orientación política.

—La gobernación resolvió establecer un nuevo horario para las audiencias: los lunes, miércoles y viernes atenderá el gobernador al público, de 8 á 10 de la mañana, y por la tarde, de 2 á 4 y media para los legisladores, jefes políticos y jefes de reparticiones; los martes, jueves y sábados, se atenderá exclusivamente al despacho y se celebrarán los acuerdos ministeriales.

El Ejecutivo está preparando varios proyectos para presentar á la legislatura.

Ha causado buena impresión el propósito anunciado por el P. E. de hacer economías en los gastos administrativos.

—Mañana, en acuerdo de ministros, se formulará la lista del nuevo personal de la administración de justicia, para pedir el acuerdo á las Cámaras.

—Es candidato para secretario de la intendencia municipal, el profesor Jenaro Benat.

COMISIONES DE FOMENTO

Ensayo para su designación

Santa Fe, Mayo 28 — Hoy fué dirigido un telegrama á los jefes políticos de San Cristóbal, Corondá, Rafaela, Santo Tomé y Reconquista, en el que se les manifiesta que llamen en cada distrito á una asamblea, á todos los contribuyentes, nacionales y extranjeros que paguen impuestos directos en la comuna, para que elijan por voto secreto una lista de diez vecinos de los más arraigados y prestigiosos de la población.

Dentro de ellos el gobierno designará los que compondrán la comisión de fomento respectiva.

INFORMACION JUDICIAL

Santa Fe, Mayo 28—Segunda nominación. No se hizo lugar al pedido de justificación de nombre solicitado por don Juan M. López.

Tuvo lugar la audiencia de verificación de acreedores en la quiebra de Inocente Vázquez, comerciante de San Cristóbal, aprobándose lo que acordó el síndico contador Pablo Bossio y los señores Elías Jorge y Moisés Leiva.

En el exhorto del doctor Arturo Seeber de la capital federal, se resolvió ordenar el comparendo personal del señor Angel Plazza en la audiencia del 13 de Junio, á las 10 de la mañana, con el fin de que absuelva las posiciones presentadas.

En el juicio seguido por Benjamín Wegner (hijo), contra su esposa Julia T. Roy, sobre divorcio, se falló, haciendo lugar á la acción instaurada, declarando la separación personal de los esposos nombrados, con costas á la parte demandada.

ECOS SOCIALES

Santa Fe, Mayo 28—El 31 del corriente, en el templo de Santo Domingo, dará principio con toda solemnidad, el ejercicio del mes destinado al dulce nombre de Jesús.

—De Buenos Aires, el señor Emilio A. Leiva.

—De Jujuy, la señorita Augusta Tiffolnet.

—En el templo de Santo Domingo se realizará un solemne funeral por el señor Domingo Comas, cuyo fallecimiento fué tan lamentado en esta ciudad.

—De regreso de la metrópoli se encuentra nuevamente entre nosotros, el señor Roque Nicholson.

—Enferma, la señorita Carola Pairano.

—Indispuesta, la señora Elisa Cullen de Vázquez.

—Es grave el estado de salud del joven estudiante universitario José Rodolfo Frutos.

INTENDENTE MUNICIPAL

Santa Fe, Mayo 28—Probablemente, el doctor Parpal, no se recibirá del puesto, para que ha sido nombrado recientemente, hasta que se preste el acuerdo solicitado por el Ejecutivo.

BANDERA PARA EL "SANTA FE"

Santa Fe, Mayo 28—Debiendo salir en los primeros días del mes entrante, el destroyer "Santa Fe", de los astilleros donde se ha construído, la sociedad Pro Patria, se ocupa actualmente de la organización del festival con objeto de reunir fondos para la bandera del buque.

También se prepara una recepción que se hará á la oficialidad, en esta capital.

VIAJE DEL GOBERNADOR A LA CAPITAL

Santa Fe, Mayo 28—Aunque en las esferas del gobierno se niega la veracidad de la noticia, se asegura que en la actual semana, ó en los primeros días de la entrante, irá á Buenos Aires, el gobernador Menchaca, con objeto de gestionar la solución de distintos problemas de índole administrativa.

REUNION DE LA LEGISLATURA

Santa Fe, Mayo 28—Para el viernes, han sido convocados los legisladores, con objeto de celebrar asamblea, para tratar los acuerdos solicitados por el Ejecutivo.

Se insiste en asegurar, que los diputados y senadores radicales, negarán su voto á los jueces que reelija el gobernador.

NOTICIAS ADMINISTRATIVAS

Santa Fe, Mayo 28—Se aprobó la modificación de la ordenanza, en su artículo 40., referente á edificación y cercos de la comisión de fomento de Maciel.

—En el pedido de la comisión de fomento de Rafaela, solicitando el envío de un inspector para que juzgue los daños que ha ocasionado la inundación en el pueblo de Vila, se resolvió aconsejar á la comisión, observe con más detención los hechos y en momento oportuno, reitere el pedido, para hacer una nivelación si es necesario.

ROSARIO

DEPOSITO DE CONTRAVENTORES

NUEVO LOCAL

Rosario, Mayo 28 — Conocida es la campaña que se emprendió para que la alcaldía policial, fuera trasladada á un local más apropiado que el que actualmente ocupa.

El jefe político, al hacerse cargo de su puesto, se resolvió á ocuparse con preferencia del asunto y en tal virtud, habiendo fenecido el contrato de locación que existía para la actual casa, ha iniciado las gestiones del caso, para adquirir en alquiler uno de los dos locales que se encuentran situados en la calle Córdoba, entre 25 de Diciembre y Buenos Aires, á media cuadra del palacio de la jefatura.

Cualquiera de ellos reune buenas condiciones para el objeto que se les piensa destinar, con divisiones suficientes, para contener los numerosos sujetos que por una ú otra causa deben ser alojados en la alcaldía.

Así podrá establecerse una eficiente separación de delincuentes, contraventores, menores, dementes, etc., ofreciendo además las seguridades requeridas y las condiciones higiénicas que corresponden.

No ha de pasar muchos días, sin que el problema quede terminado, satisfaciéndose así una sentida necesidad.

LA FIESTA DEL ARBOL

Rosario, Mayo 28 — Se encuentra en esta ciudad el señor Juan M. Danuzzo, delegado de la Sociedad Forestal de ésa, quien trae la misión de dejar formalizados los preparativos para la fiesta del árbol.

El señor Danuzzo ha resuelto invitar, al Intendente municipal, doctor F. Correa, doctor Lisandro de la Torre, señor Joaquín Lagos, doctor Pedro N. Arias, inspector de escuelas fiscales, directora de la escuela normal de maestras señora Arcelia Delgado de Arias, rector del colegio nacional doctor Isidro Quiroga, presidente de la Sociedad Rural y señor Edmundo Rosas, para que se constituyan en comisión y organicen la manera de efectuar la fiesta ofrecida con el mayor brillo posible.

Según informes, en las fiestas que se efectúan aquí tendrá á su cargo el discurso oficial el señor Agustín Alvarez.

TRIBUNALES

Rosario, Mayo 28 — En la quiebra de Moisés A. Bergelac aceptó el cargo de liquidador el señor Fabriciano P. Torres.

—Se dictó sentencia declarando herederos de don Ramón Ferreyra á doña Dorilsa Cisneros y á su hija Telma.

—Se decretó la apertura del juicio sucesorio de Carolina Peralta.

—Se nombró perito inventariador, tasador y partidor de los bienes sucesorios de don Federico Santi al doctor Gerardo Costanti.

—La Cámara federal de apelaciones proveyó en los juicios siguientes: Ricardo Horne contra Tomás G. Silva, cobro de pesos; comunicación del tribunal de justicia de Santa Fe, sobre inscripción en la matrícula de abogado del doctor Rodolfo Camilo Tiejen; ferrocarril Central contra Irene de Sangustti, expropiación; Banco Provincial contra Luis Laborle, reivindicación; proceso contra Santiago González, por circulación de billetes falsos; M. P. Maldonado contra Juan Bertani, rescisión de contrato; Manuela Moreno Barreto contra Robustiano Barrate, por reivindicación.

—En el juzgado federal á cargo del doctor Tomás Arias, secretaría del doctor Alberto Parody, hubo los despachos siguientes:

Ernesto Salva, hurto, á los establecimientos americanos Gratry. Se le condena á 4 años de penitenciaría.

Telmo Quinteros y José Montenegro, infracción á la ley 8129. Se le pone en libertad por estar purgada la pena impuesta con la prisión sufrida.

—Se concedió la carta de ciudadanía á Manuel Durán.

—Secretaría del doctor Merediz: La sociedad anónima Saladillo contra Eugenio Pini, interdicto. Se le designó audiencia el día 11 de Junio, á las 2 de la tarde, para la vista ocular solicitada.

ECOS SOCIALES

Rosario, Mayo 28 — Pasado mañana será consagrada la unión matrimonial de la señorita María Rosa Serrot con el señor Pedro Silvestre Romaña.

Actuarán como padrinos la señora Margarita G. de Serrot y el señor José Serrot. Testificarán el acto civil, por parte de la novia, los señores Juan Semino, Manuel Vilela y Juan B. Pietracaprina y por parte del novio los señores Emilio J. Pareto, Julio Horn y Julio Marc.

—En vías de completo restablecimiento el señor Daniel B. Pérez.

—Mejorada, la señorita Luisa Filloi de Raffo.

—En el mismo estado, la señorita Delia Pernicke.

—Mejorada la señorita Emilia Maja Villas.

—Procedente de Córdoba, el señor Eduardo Beruti.

—Del mismo punto, el señor Juan Tamburini.

—Para Córdoba, el señor Tristán Echenique Martínez.

—Regresó de Europa, el ingeniero L. Vergonjeanne.

—Mañana será obsequiado con un banquete en la rottiserie Colón, el señor Antonio Videla, con motivo de su próximo enlace.

—Con procedencia de ésa, llegó el doctor Roberto Wernicke, regresando en el mismo día.

—A mediados del mes de Junio, se realizará la boda de la señorita Esther Brusaferri, con el ingeniero Francisco Iglesias Higge.

—Con todo éxito, se prosiguen los trabajos para la cinderalla que el 31 del corriente, se efectuará en los salones del Savoy Hotel.

—El concierto que el 1o. de Junio, se realizará en el teatro de la Opera, está llamado á hacer época, figurando entre las principales fiestas del año.

Los preparativos están adelantadísimos.

HUELGA DE PANADEROS

Rosario, Mayo 28—Los delegados de la Sociedad de Obreros Panaderos, presentaron hoy una nota al intendente municipal, doctor Correa, manifestándole que están conformes con el arbitraje propuesto por el jefe de la comuna.

En tal virtud, en la asamblea que han realizado, designaron al ciudadano Lemos, con el carácter de árbitro.

Se espera ahora que los patrones de panaderías, den su respuesta afirmativa, para resolver el conflicto, indicando la persona que les ha de representar en el arbitraje.

POLICIALES

Rosario, Mayo 28 — En la orden del día policial, se ha insertado una recomendación al personal de la comisaría de investigaciones, por su activa y ahcionada acción en el descubrimiento del asesinato del árabe Elías Yatín, hecho éste que preocupó á la población.

Se menciona especialmente al comisario de esa división, señor Juan de Larrechea.

—Esta tarde á las 4, en circunstancias en que el menor Francisco Cabañari, trabajaba en los talleres del ferrocarril Central Argentino se cayó al pavimento, fracturándose el pie derecho.

Después de atendido por un practicante de la Asistencia Pública, fué trasladado á su domicilio, Crespo 222.

—De ésa, ha sido traído el sujeto Ramón Bosch, cuya captura se recomendó el 14 de Octubre del año pasado, por estar acusado de homicidio, por imprudencia.

La detención la efectuó un empleado de la división de investigaciones de la capital federal.

Bosch, al examinar una pistola, el 10 del mes indicado, dió muerte á Jacinto Olivé, en la esquina de las calles La Plata y Córdoba. Atemorizado por su acción, Bosch fugó á Buenos Aires.

—Esta mañana la comisaría de la sección primera tuvo conocimiento de que anoche, á las 12, la sirvienta Evarista de Vieyra, al dormirse en la habitación que le fué dada en la casa de la calle San Juan 624, donde trabaja, dejó prendida una vela, cuya llama se comunicó á sus ropas, ocasionando á la mujer quemaduras en ambos brazos y en el costado izquierdo del cuerpo. La accidentada fué primeramente curada en la Asistencia Pública y luego trasladada al hospital de Caridad.

—En la fonda Piamontesa, situada en Paganini, jurisdicción de la comisaría de Alberdi, dejó de existir hoy, á las 10 de la mañana, el ciudadano Marcelino Cortés.

MAL ESTADO DE LOS PAVIMENTOS

Rosario, Mayo 28 — El estado en que se encuentran los afirmados de madera, en las principales calles del municipio, hace necesario llamar la atención del departamento de obras públicas á fin de que se proceda cuanto antes á la refacción de los mismos.

Las calles Córdoba, Santa Fe y San Martín, tres de las más importantes vías, se hallan llenas de baches de regulares dimensiones y causa mallísima impresión observar el tránsito de vehículos, expuesto continuamente á las consecuencias de terribles barquinazos.

Las autoridades comunales parecen dispuestas á no ocuparse del asunto, á pesar de las quejas del público.

EL MINISTRO DE GOBIERNO

Rosario, Mayo 28 — Después de ... días de permanencia en ésta, regresó á la capital de la provincia el ministro de Gobierno doctor Herrera.

En ésta se ha ocupado en especial de la cuestión de la magistratura y se dice que lleva los nombres de los abogados que reemplazarán á varios jueces y en especial á los de instrucción.

Parece, pues, que habrá una remoción en los tribunales de ésta.

CONCEJO DELIBERANTE

Rosario, Mayo 28—En las antesalas del concejo deliberante, se reunieron hoy los miembros de esa corporación, prosiguiendo el conocimiento y estudio del proyecto de licitación de nuevas redes de tranvías eléctricos.

Este asunto, según se opina, deberá quedar sancionado definitivamente en la sesión que el viernes celebrará el concejo y que es la última del período ordinario.

Mañana efectuará su penúltima sesión el concejo.

EXPORTACION DE CEREALES

Rosario, Mayo 28—Hoy se exportó: trigo, para San Vicente, 879 toneladas; maíz, para San Vicente, 1.296; id para Las Palmas, 817.

BOLSA DE COMERCIO

Rosario, Mayo 28 — Hoy han presentado solicitud para ser socios de la Bolsa de Comercio, los señores José Barreras y Román del Castillo.

La Cámara Sindical resolverá en su sesión próxima, las referidas solicitudes.

INSPECCION DE IMPUESTOS INTERNOS

Rosario, Mayo 28 — El inspector general de impuestos internos, señor Correas, se encuentra en esta ciudad.

Realizará la inspección de práctica, en la oficina de ésta.

INSCRIPCION DE CARRERAS

Rosario, Mayo 28 — En el clásico "Prudencio B. Arnold", que se correrá en breve en el hipódromo Independencia, están anotados los siguientes productos:

Tommie, Atkins, Maud Allan, Animo, Old Sam, Consentida, Margalina, Pellizada, Patotero, Minoría, Ruby, Wintlafeld's Girl, Aeroplano, Minero, Zasá Wild Boule, Iriosto, Coca, Cuadrado Gito, Lathan, Iraldina, La Marseillesa, Starlight, Larré, Dineral, Trafalgar, Santonina, Nabuco y Chula.

PAVIMENTACION DE CALLES

Rosario, Mayo 28 — Se ha llamado nuevamente á licitación, para la pavimentación de la calle San Juan, entre Corrientes y Entre Ríos.

Las propuestas deberán ser conocidas el día 15 de Junio entrante.

En el primer llamado para el 24 del corriente no hubo proponentes.

FERROCARRILES

LOS SERVICIOS DEL TRANSANDINO ARGENTINO

Nota del administrador del F. C. al Pacífico

ESTADO DE LA LINEA EN EL LADO CHILENO

El administrador del ferrocarril al Pacífico, señor A. Goudge, pasó ayer al Ministerio de Obras Públicas una nota en la que rectifica las afirmaciones hechas en estos últimos días, acerca de las dificultades y contratiempos sufridos en el tráfico del ferrocarril Transandino Argentino.

Manifiesta el señor Goudge, que los trenes detenidos en Puente del Inca y en Las Cuevas no han podido continuar su viaje, debido á las interrupciones ocurridas en el lado del territorio de Chile, de las cuales no tuvo conocimiento la empresa, sino después de llegar sus convoyes á las estaciones citadas. De lo contrario, continúa, el ferrocarril al Pacífico se habría abstenido de correr esos trenes, y los pasajeros hubieran quedado en Mendoza.

Según la nota, los pasajeros son prevenidos, antes de partir

PROVINCIA DE BUENOS AIRES — ADMINISTRACION, TRABAJO Y CUE

LA RECAUDACION EN AVELLANEDA

INSUFICIENCIA DEL DESPACHO

Graves perjuicios de los contribuyentes

Hace tres meses, aproximadamente, nos ocupamos de la falta de elementos de la oficina de valuación de Avellaneda, con respecto á la magnitud del trabajo que realiza, y de la demora que sufre el público, como consecuencia lógica, en el despacho de sus asuntos.

Posteriormente, insistimos en la necesidad de subsanar esa deficiencia, cuya gravedad hubimos de exteriorizar en forma gráfica, tomando una fotografía de los centenares de contribuyentes que esperaban turno para ser atendidos, obstruyendo completamente la calzada, frente al local de la valuación. Se produjo, entonces, la prórroga acordada por el gobierno para el pago de los grandes impuestos, que vence el 31 del corriente, esperándose así que la oficina se pondría al día en su trabajo.

Pero sucede ahora que falta brevísimo tiempo para el vencimiento del plazo concedido, con lo cual caerán en mora los contribuyentes y se harán pasible sde los recargos y multas establecidos por la ley respectiva, y aun la oficina de valuación de Avellaneda permanece en las mismas condiciones anteriores, sin poder atender debidamente á la demanda pública.

No es el caso, como se ve, de que los contribuyentes hayan concurrido á última hora, produciendo el abarrotamiento con que la dirección general de rentas ha pretendido explicar en otras ocasiones la anormalidad que nos ocupa. Han transcurrido ya tres meses en idéntica situación, y si la oficina continúa con el mismo personal y los mismos elementos, necesitaránse no menos de otros dos meses para que pueda satisfacer al público que espera á sus puertas.

Se trata, pues, de un caso de imprevisión administrativa. Los contribuyentes han aumentado notablemente en Avellaneda, en los últimos años, por la enorme subdivisión de la propiedad, que se ha operado mediante las ventas por mensualidades, y por la radicación de industrias en grande y en pequeña escala; pero los servicios públicos y muy especialmente los que presta la oficina de valuación, no han sido mejorados proporcionalmente, ni mucho menos.

Los daños emergentes de este hecho son más considerables, por otra parte, de lo que á primera vista puede suponerse. Innumerables ejemplos podríamos citar, para demostrar que esta deficiencia equivale á la aplicación de un impuesto territorial doble ó triple del ya muy elevado que rige. Basta con el siguiente: una madre de familia, que vive del producto de su trabajo manual, conserva como único patrimonio de sus pequeños hijos, una casita en Talleres. Deseando satisfacer el impuesto correspondiente, ha ocurrido muchas veces á la oficina de Avellaneda, desde Belgrano, en la capital federal, donde reside, y ha perdido otros tantos días de trabajo, sin haber conseguido ser atendida.

Además, se nos ha denunciado que desde las primeras horas hábiles del día, la oficina atiende á las personas que esperan, por su turno, pero que éste se interrumpe á cada momento, para satisfacer á los que concurren provistos de recomendaciones eficaces. Por otro lado, ¿quién fiscaliza dicho turno? y consecuentemente, ¿al final, quiénes serán los verdaderos morosos en el pago del impuesto?

Es indispensable, pues, que el gobierno tome medidas serias en este asunto, que no puede resolverse, como sucedería aplicando estrictamente la ley, con los centenares de multas que habrán de pagar los contribuyentes caídos en mora.

BIENES FISCALES ABANDONADOS

La población de Ingeniero White

UNA MANZANA EN BAHIA BLANCA

Frecuentemente se censura y con justa razón, por cierto, á las personas que poseyendo extensas propiedades dentro de zonas entregadas á la labor fecunda de la civilización, sólo tienen en mira, con el peor de los egoísmos, la valorización de las mismas por el trabajo de los demás, y las dejan así abandonadas, para que obren como rémora del progreso general.

La legislación más adelantada trata también de combatir ese género de especulación, de resultados negativos para los intereses generales. Y así, donde rigen leyes previsoras en esta materia, al fisco no le es permitido dar el mal ejemplo, haciendo lo que no es permitido á los particulares.

La municipalidad de Bahía Blanca trata de combatir la esterilidad de los latifundios muertos, haciéndoles sentir el peso de los derechos establecidos en retribución de sus servicios; pero se estrella contra un propietario poderoso y para aquella ciudad de labor y de progresos febricientes, completamente retrógrado en todas sus manifestaciones: el propio gobierno de la Nación.

El caso parece paradógico, pero no lo es, como vamos á demostrarlo.

El vecindario del puerto de Ingeniero White, que se halla ubicado en terrenos de propiedad nacional, crece desde hace mucho tiempo, por que se le conceda la estabilidad de que ha menester para su progreso y bienestar.

Dos veces el gobierno concedió en arrendamiento las tierras de la parte más poblada de aquel puerto, á particulares que se proponían explotar al vecindario con el cobro de subidos alquileres; pero tuvo que dejar sin efecto los respectivos decretos, ante la protesta general que se levantara, prometiendo á la vez dar posesión definitiva á los actuales ocupantes ó preferirlos en caso de sacar á remate aquellas tierras.

En la condición de inestabilidad en que se halla aquel pueblo, nadie se aventura, como es lógico, á invertir dinero construyendo edificios de material, en terrenos cuyo desalojo puede decretarse de un momento á otro, por una veleidad gubernativa cualquiera.

Por su parte, la municipalidad de Bahía Blanca no puede realizar obras de pavimentación, tan necesarias para el tráfico portuario y para la salud pública, porque no siendo propietarios los vecinos que han de beneficiarse con ellas, se resisten á pagar la contribución correspondiente.

Entretanto, el gobierno nacional no saca provecho alguno de esa riqueza que conserva con avidez de avaro.

Lo mismo sucede con una manzana baldía que el gobierno posee en el corazón de la progresista ciudad del Sur, en la plaza principal, destinada á la construcción de edificios para las oficinas nacionales, que funcionan en casas particulares, cuyos alquileres cuestan al fisco cuarenta mil pesos al año, sin llenar las condiciones requeridas. Dicha manzana, contra la cual se estrellan todos los esfuerzos de la autoridad edilicia por el embellecimiento de Bahía Blanca, constituye toda una riqueza abandonada, pues su valor se calcula á razón de 100 pesos el metro cuadrado.

Llamamos, pues, la atención del Presidente de la República sobre esta grave anormalidad, que no debe subsistir bajo ningún gobierno progresista.

"LA PRENSA" EN LA PLATA

(DE NUESTRA SUCURSAL)

LA ANARQUIA ESCOLAR

Los dos comisionados del Salto

INTERVENCION DEL P. E.

Ocupándonos de la delicada situación que se ha creado la dirección de escuelas, debido á las resoluciones arbitrarias que han motivado una serie de reclamaciones, como así también por el estado de abandono de las escuelas, causado por la demora y desidia que caracterizan en aquella administración al trámite de los asuntos de interés general, hicimos notar ocasionalmente en una de nuestras ediciones anteriores, la medida adoptada por el director de escuelas, que ha venido á colocar á este funcionario en verdadera contraposición á la autoridad del Poder Ejecutivo, desconociéndole su voluntad, para encargar á determinados funcionarios los intereses educacionales de una comuna.

El caso á que aludimos, es el del Salto, donde el comisionado escolar, nombrado por el Poder Ejecutivo, ingeniero Alberto C. Palacio, tiene á su frente la autoridad de otro comisionado escolar, nombrado por la dirección de escuelas, señor Antonio Pereyra. Al hecho ha querido dársele en la administración escolar el carácter de un cisma, como si fuera posible imaginarlo entre el Poder Ejecutivo por una parte y una repartición dependiente de su ministerio de Gobierno, como es la dirección de escuelas, por otra.

El ministro de Gobierno, pidió informes al comisionado del Poder Ejecutivo, ingeniero Palacio, sobre si continuaba desempeñando ese cargo, y en caso contrario, qué razones habían determinado su alejamiento, habiendo contestado aquél en los siguientes términos: "Nada más difícil que responder en forma breve y sentido determinado: sí y no, cabrían satisfactoriamente como respuestas. El desempeño de mi cargo se circunscribe actualmente á la fiscalización de las escuelas particulares, únicas accesibles á mi intervención; en cuanto á las escuelas públicas, me apena el decirlo: ha bastado la consulta que hiciera al Poder Ejecutivo, al que mi gestión complicaría en las responsabilidades del decreto que V. E. conoce, para que el director de escuelas dictara disposiciones tendientes á deprimir la autoridad que invisto, nombrando un comisionado escolar especial, que hiciera efectivas sus órdenes y prohibiendo en absoluto al personal docente "toda clase de relaciones con el comisionado escolar del Poder Ejecutivo ó sus empleados".

A nadie y menos al Poder Ejecutivo, puede ocultársele la gravedad de las medidas adoptadas. Como consecuencia de ellas, el director de escuelas ejerce, actualmente por sí mismo, el gobierno administrativo escolar, que es función exclusiva de los consejos de distrito, prefiriendo colocarse francamente fuera de la ley, á permitir el análisis de sus resoluciones á la luz de la justicia.

Se explica que, ante estos hechos, haya estado á punto de expedirse por el ministerio de Gobierno, el decreto suspendiendo al director de escuelas en sus funciones de que informamos en nuestro último número, y encargando la jefatura de esa repartición al vicepresidente primero del consejo general de educación. No es posible que, sin desmedro de su propia autoridad, pueda consentir el Poder Ejecutivo á ningún ciudadano, y mucho menos á un funcionario de la talla moral que debe tener un director de escuelas, no sólo un desconocimiento á decretos dictados en legítimo uso de atribuciones, sino también una falta de consideración al Poder Ejecutivo que no otra cosa significa pretender colocarse á su nivel con disposiciones de la índole de la referida.

Por esto, aplaudimos en su hora la enérgica resolución del ministro de Gobierno, abocándose la resolución final de estos asuntos, que es lo que corresponde, á fin de salvar una situación de anarquía, que está perjudicando grandemente intereses tan sagrados como son los de la educación común.

LA NUEVA VALUACION

DECRETO DEL P. E.

El P. E., por el ministerio de Hacienda, dictó ayer un decreto sobre la nueva valuación, disponiendo que los valuadores y las comisiones locales prosigan el desempeño de su cometido hasta el 30 de Junio próximo, fecha en la cual debe quedar terminada la valuación.

Como se recordará, el 23 de Abril el gobierno concedió una prórroga hasta el 31 del corriente, para que los contribuyentes hagan la declaración que atribuyen á sus propiedades, de acuerdo con el artículo 6 del decreto reglamentario de la ley de 15 de Marzo pasado. En el decreto dictado ayer, el P. E. reconoce que dicho plazo no es suficiente y necesita ser ampliado.

Establece el decreto, que las boletas deberán quedar repartidas totalmente por los valuadores el 10 de Julio, y que los contribuyentes podrán interponer sus reclamaciones hasta el 20 del mismo mes.

El 30 de Julio, las juntas habrán dictado sus resoluciones, sobre las reclamaciones interpuestas, y los valuadores tendrán un plazo para notificar á los contribuyentes, que vencerá el 10 de Agosto.

En caso de que los interesados no se hallaran conformes con las decisiones de la junta, podrán apelar ante la misma hasta el 20 del expresado mes de Agosto, y 10 días después, las comisiones presentarán informadas á junta central, las reclamaciones, para la resolución final.

En la gobernación

El gobernador se ausentó ayer para Buenos Aires, de donde no regresará hasta el jueves, día en que concurrirá á su despacho.

—Noticias recibidas de Luján, en la gobernación, hacen saber que el comisionado municipal, coronel Saborido, se encuentra en grave estado de salud.

—El escultor Padreske presentó ayer al gobernador tres "maquettes" del monumento que deberá erigirse en La Plata á Sarmiento. El gobernador aconsejó al señor Padreske que se presentara á la comisión especial que ha sido designada al efecto, la cual, seguramente, llamará á concurso dentro de breve tiempo.

Tratamiento del delito

El P. E. remitió ayer á la Cámara de Diputados, de acuerdo con el pedido que éste le formulara, el trabajo preparado por el doctor Juan Angel Martínez, sobre tratamiento del delito.

Recaudación de impuestos

La dirección general de rentas recaudó ayer, por concepto de impuestos fiscales, la suma de $ 35.598.67 pesos moneda nacional, correspondiente á la oficina central, y le fueron remitidos por los valuadores de la provincia, por igual concepto, 191.049.93 pesos moneda nacional.

Oficina de Crédito Público

La oficina de Crédito Público se dirigió ayer al ministro de Hacienda, indicándole la suma que ha menester para la amortización de los títulos de deuda interna consolidada, que debe verificarse el 20 de Junio próximo.

Nombramiento

Ha sido nombrado electricista de la del Departamento de Ingenieros, el señor Héctor Romay.

Conmutación de pena

El Poder Ejecutivo ha conmutado la pena de cuatro años de penitenciaría que le fuera impuesta á Carlos A. Hotte, dándosela por cumplida con la detención sufrida.

LEGISLATURA

CAMARA DE SENADORES

CENSO GENERAL DE LA PROVINCIA

Honorarios del jurado de enjuiciamiento

Con asistencia de 29 de sus miembros celebró sesión ayer la Cámara de Senadores, bajo la presidencia del coronel de la Serna.

ASUNTOS ENTRADOS

El senador Lynch, solicita, permiso para faltar cuatro meses, por tener que ausentarse del país.

El señor Quesada pide que se deje constancia de que á su solicitud, la licencia debe acordarse con goce de dieta. Esta misma indicación, la hizo el señor Quesada y la recordó ayer, cuando se trató la licencia del senador Peralta Alvear.

—De varios senadores, aumentando los sueldos de algunos empleados, disponiendo el levantamiento de un censo general de la provincia, que deberá realizarse el 19 de Noviembre próximo, ó en otra fecha, si así lo creen más conveniente el Poder Ejecutivo, al que se encarga de la adopción de todas las medidas necesarias para el mejor éxito de la operación.

Este proyecto establece, además, que todas las operaciones censales deberán quedar listas para su publicación al año de haberse iniciado los trabajos. El Poder Ejecutivo deberá nombrar una comisión compuesta de cinco miembros, para dirigir la operación.

Al fundar su proyecto el senador Quesada manifiesta la necesidad de que la provincia conozca con exactitud una serie de datos estadísticos de que carece en absoluto, puesto que los cálculos á propósito de todos los progresos realizados, deben hacerse sobre la base de un censo que tiene ya un cuarto de siglo.

El senador Arana solicita informes de la secretaría sobre si un proyecto análogo que viniera en revisión de la Cámara de diputados, no tenía sanción definitiva en el Senado. En vista de existir estos dos proyectos, se pasa el presentado ayer á informe de la misma comisión que tiene el otro, para que se expida después del estudio de ambos.

SANCIONES VARIAS

En particular se aprueba el proyecto por el cual se amplía en 30.000 pesos el presupuesto del Senado, modificando la ley de 4 de Agosto, que acuerda un crédito de 20.000 pesos al Poder Ejecutivo por el uso de la mesa-pila para el telégrafo inventado por el señor Berretta; en general, acordando á la presidencia de la Cámara un crédito de 30.969 para arreglo de los techos del palacio de la legislatura, en vista de que se han notado muchas goteras.

Se destinan al archivo diversos expedientes por no corresponder su consideración ó por haber vencido el plazo dentro del cual podían ser tratados.

HONORARIOS DEL JURY DE ENJUICIAMIENTO

La secretaría da cuenta de un despacho de comisión, aconsejando que se rechace el proyecto de ley en revisión por el cual se autoriza al Poder Ejecutivo á pagar los honorarios regulados á los miembros del jurado de enjuiciamiento, que intervinieron en los juicios seguidos á los doctores Bambill é Isasmendi.

Habiendo el senador de la Riestra pedido nuevos informes al respecto, el miembro informante de la comisión doctor Sáenz, niega los derechos que puedan tener los peticionantes, es decir los miembros del jurado, por cuanto la ley no autoriza ese pago, desde que no es el gobierno el que ha estado en juicio. Tampoco ha sido notificado de las sumas que se habían asignado, y no puede, por consiguiente, reconocer esas órdenes de pago, sin tener en cuenta que de acuerdo con las disposiciones en vigor, los honorarios deben ser abordados en una forma ya establecida y de la que no puede responsabilizarse en estos casos el gobierno.

El senador de la Riestra manifiesta, á su vez, que la práctica fué la de satisfacer siempre esos honorarios por cuanto los abogados de la matrícula solicitados por el gobierno para integrar el jurado de enjuiciamiento, no han hecho otra cosa que prestar su concurso al Poder Ejecutivo para la mejor dilucidación de una cuestión de tan vital importancia.

A esta altura del debate, la presidencia informa á la Cámara que, según le comunica la secretaría, el asunto ha caducado y que, por consiguiente, no puede haber discusión alguna respecto de él, pues ha vencido el término dentro del cual podía tratarse.

Intervienen después en el debate, además del doctor Sáenz y del senador de la Riestra, el doctor Garzón y el señor Arana. El señor Quesada propone á fin de salvar todas las dificultades, que la consideración de este asunto se aplace hasta la sesión próxima, para que se le pueda estudiar con detenimiento.

En seguida se levantó la sesión.

ASCENSOS EN LA MAGISTRATURA

El Poder Ejecutivo ha presentado á la consideración del Senado, las siguientes propuestas de magistrados para los tribunales de la provincia.

El doctor Horacio Ortiz, para camarista en Mercedes; el doctor Pellegrini, reemplazará á éste, y el doctor Saturnino Lasplur, sustituirá al anterior.

EN LOS MUNICIPIOS

TRIBUNAL DE CUENTAS

Este tribunal ha despachado las siguientes cuentas:

De la municipalidad de General Sarmiento, por 1905, aprobándolas, con un saldo que pasa á 1906, de pesos 3.133.18 moneda nacional.

—De la municipalidad de Rojas, por 1910, aprobándolas, con un saldo para 1911, de $ 1.261.20 moneda nacional, y para la educación común, $ 6.354.03 moneda nacional.

—De la municipalidad de General Alvarado, por 1910, con un saldo que pasa á 1911, de $ 3.558.31 moneda nacional. Corresponde á la educación común, $ 2.199.14 moneda nacional.

—De la municipalidad de Pilar, por 1910, con un saldo que pasa á 1911, de $ 8.419.30 moneda nacional. Corresponde á la educación común pesos 3.463.72 moneda nacional.

—De la municipal del Azul, por 1908, con un saldo de $ 4.339.74, que pasa á 1909. Corresponde á la educación $ 12.531.69 moneda nacional.

—De la municipalidad de Saavedra, por 1910, con un saldo para 1911, de $ 13.059.79 moneda nacional. Corresponde á la educación común pesos 4.018.67 moneda nacional.

—De la municipalidad de San Martín, por 1909, con un saldo que pasa á 1910, de $ 30.481.35 moneda nacional. Corresponde á la educación común $ 9.036.72 moneda nacional.

—Respecto de las cuentas de la municipalidad de Patagones, por 1909, se resuelve:

Aprobar la percepción é inversión de la renta en el citado año, con excepción de lo que se establece en el artículo 3o., declarando que el saldo que pasa á 1910, es de $ 6.556.94 moneda nacional, y que á la educación común corresponde $ 3.214.03 moneda nacional; desaprobar el gasto de pesos 333.75 moneda nacional, por exceso en la partida de obras públicas del presupuesto que rigió en ese año, siendo responsable de este gasto el intendente que actuó en dicho año, quien deberá oblar en la tesorería general ó en el Banco de la Provincia la expresada suma, á la orden del Poder Ejecutivo, dentro de los diez días de la notificación, que deberá hacerse por intermedio del juzgado de paz del partido.

—De la municipalidad de San Martín, por 1908, aprobándolas, con un saldo para 1909, de $ 13.539.28 moneda nacional, y para la educación común $ 7.932.50 moneda nacional.

—De la municipalidad de Ramallo, por 1910, aprobándolas, sin saldo, y $ 1.668.09 moneda nacional, para la educación común.

—Se aprueban las cuentas de 1908, de los consejos escolares de Nueve de Julio, Navarro, Maipú, Matanza, Necochea, Monte, Moreno, Mar Chiquita y Morón.

LA PLATA—LOS NUEVOS AFIRMADOS—IMPUESTOS AL FERROCARRIL DEL SUD—CLOACAS DOMICILIARIAS.

Habiéndose recibido provisionalmente los empedrados construídos por los señores José Capodaglio y Compañía, en la calle 4, de 53 á 60, la municipalidad ha pedido al ministerio de Obras Públicas, que de acuerdo con lo dispuesto por la ley de 24 de Marzo de 1908, se le entregue la suma de $ 2.414, que importa la parte de esa obra, á cargo de la comuna.

—La municipalidad comunicó ayer á la inspección de pavimentos, que en el afirmado de la calle 44, esquina 5, se ha producido un desperfecto, que es necesario reparar.

—Se ha intimado á los empresarios Canaveri y Barberis, que dentro de 48 horas retiren los materiales que han depositado en la calle 44, de 1 á 6.

—No se ha hecho lugar á la protesta de la compañía del ferrocarril del Sud, por habérsele impuesto el pago de 480 pesos, por los servicios de barrido, alumbrado y limpieza, correspondientes á la estación de La Plata.

—El Poder Ejecutivo ha acordado una prórroga á los propietarios de La Plata, para que antes del 30 de Junio del corriente año, se acojan á los beneficios de la ley de cloacas.

—El Poder Ejecutivo ha nombrado al ingeniero Agustín González para que lo asesore sobre el proyecto presentado, creando una nueva fábrica de aguas corrientes en el parque Saavedra.

JUECES DE PAZ

El Poder Ejecutivo ha nombrado jueces de paz de San Martín, como suplente, en comisión, al señor Francisco Tancredi, y de Quilmes, á los señores Francisco J. Tollo y Héctor Matozzo, titular y suplente, respectivamente.

SAN FERNANDO

Un grupo de vecinos de San Fernando, se ha dirigido al gobernador pidiéndole que influya ante la municipalidad, á fin de que no se haga efectiva la resolución recientemente adoptada, por la cual se dispone el cambio de nombre de la calle Ayacucho, por García Mansilla.

Manifiestan los vecinos que tratándose de un nombre que encierra toda una tradición histórica, el nombre de la calle Ayacucho no debe ser cambiado, y que puede elegirse otra para bautizarla con el de García Mansilla.

GENERAL BELGRANO

La municipalidad de General Belgrano ha comunicado al ministerio de Obras Públicas que el 1o. de Junio próximo se inaugurará el hospital local, con 16 camas.

CRONICA SOCIAL

EN LOS TEATROS — Anoche se congregó un selecto y numeroso público en la sala del Olimpo, y tuvo ocasión de aplaudir el buen desempeño de la compañía Arellano, que viene actuando con buen éxito.

Subieron á escena "Los derechos de la salud" y "Un hombre honesto".

—Hoy se efectuará, en el teatro Ateneo la función á beneficio del taller patrocinado por la sociedad Femenil Italiana. Son muchas las familias que han retirado localidades, por lo que se prevé una hermosa reunión.

DEMOSTRACIONES — Ha sido una elocuente manifestación de simpatía la tributada por los alumnos de la escuela número 44 al señor Juan Bourimborde, quien fué director de dicho establecimiento durante varios años. Se le hizo entrega de una artística placa con dedicatoria.

—El señor Marcos Galtanti será objeto en breve de una demostración por parte de sus amigos, con motivo de su próximo viaje á Europa.

—Con motivo del 16o. aniversario de la fundación del colegio de escribanos, se efectuará un banquete el 30 del corriente en el Club La Plata.

Subscriben la invitación que con tal motivo circula, los señores: Pedro T. Sempé, presidente; Pedro Ruiz y Rafael Bertomeu, secretarios.

—El personal de la dirección de rentas obsequiará en breve con un cronómetro de oro al señor Juan S. Echart, quien ha obtenido su jubilación habiendo desempeñado últimamente las funciones de secretario de esa repartición.

ENLACES — El 11 del próximo mes será bendecido el enlace de la señorita Delia Teresa Rocca con el señor Juan Félix Rey, acto que dará lugar á una hermosa reunión social.

REUNIONES — Ayer, era el onomástico de la señorita Luz Gélica Martínez, por cuyo motivo pasaron á saludarla sus numerosas relaciones, organizándose en su domicilio una lucida tertulia.

—A la reunión celebrada anteanoche en casa de los esposos Pando-Condomí Alcorta, asistieron, entre otras, las señoras:

María Elena Pando de Condomí Alcorta, Delia Guezalaga de Pando, María Matilde de la Riestra de Oyuela, María de las Mercedes Aristegui de Cometto, Lola Nieves de Fernández Basualdo, María Luisa Baglietto de Pando, Ada Fajardo de Dibur, Luisa Condomí de De la Torre, Sara Rolón de Condomí, Edelmira Alcorta de Condomí; y señoritas: María Luisa y Josefina Pando, Edelmira Condomí Alcorta, Emma y Ada Dibur, María Matilde Oyuela, Delia Dibur, María Esther Rolón, América Pérez, Margarita y Julia Fablet, Elvira Condomí, Sara Santa María, Marta y María Esther della Croce.

VIAJEROS—De Puán, en compañía de su familia, el señor Germán Suárez.

—De Tapalqué, el señor Alfredo Pérez Varas y señora, la señora Matilde Susini Sandoval de Schweitzer y la señorita Lola Pérez Varas.

—De Bahía Blanca, el doctor Julio Julianez Islas y su señora Adela Lavié.

—De Chascomús, el señor Alfredo della Croce.

—De Bahía Blanca, el doctor Carlos D. Verzura.

ENFERMOS—Mejorada, la señorita Gloria Castagneda.

—En vías de un completo restablecimiento, el señor José Suer.

—Algo mejor, el señor Justo L. Chanetón.

ENSEÑANZA UNIVERSITARIA

FACULTAD DE CIENCIAS FISICAS, MATEMATICAS Y ASTRONOMICAS.

Esta facultad, según lo dispuesto en su última sesión por el Consejo Académico, ha presentado las siguientes ternas para la provisión de cátedras:

Construcción de mamposteria y madera: Ingenieros Vicente Castro, N. Arturi y Alejandro Paglieri.

Matemáticas superiores: doctor Hugo Broggi, é ingenieros José A. Medina y Emilio Rebuelto.

Hidráulica agrícola: Ingenieros Jorge W. Dobranich, Agustín Marcau y Antonio Rebuelto.

Construcciones de hierro y cemento armado: ingenieros Domingo Selva, Indalecio Coquet y Eduardo Girondo.

Resistencia de materiales, segundo curso: ingenieros José L. Bimbi, Enrique Dorado y Víctor J. Quintana.

—

Se presentó á rendir examen de agrimensor, el ex alumno señor Marcelino Mattaloni, obteniendo la clasificación de aprobado, con nueve puntos.

CONCESION DE BECAS

El Poder Ejecutivo ha acordado becas á los señores Nicolás Calandriello y Carlos Alberto Monello, para la Facultad de Pedagogía de esta ciudad.

EDUCACION

OTRO CONFLICTO ESCOLAR

Renuncia en masa del consejo de Colón

Las medidas adoptadas por un inspector técnico de la dirección de escuelas en el distrito de Colón, pasando desconsideradamente, en virtud de instrucciones superiores, por sobre la autoridad del consejo escolar local, han motivado la renuncia en masa de todos los miembros de esta corporación, que se han sentido afectados por aquéllas.

El presidente y los consejeros han renunciado ante el concejo deliberante, y esta resolución ha sido comunicada al ministerio de Gobierno, con lo cual se plantea un nuevo conflicto, que, agregado á los ya existentes, viene á poner de relieve la grave perturbación que afecta á la repartición escolar de la provincia.

CREACION DE ESCUELAS

En la gobernación se recibió ayer una petición subscripta por vecinos de Alberti, pidiendo al gobernador que interponga su influencia ante el director de escuelas, á fin de poder contar con que será un hecho la creación de cuatro escuelas rurales, proyectadas hace algún tiempo en la localidad.

VIALIDAD

FERROCARRIL AL MERIDIANO V

El directorio del ferrocarril provincial al Meridiano V, ha pedido autorización para construir cuatro coches-dormitorios, por así reclamarlo el mejor servicio de la línea.

Próximamente se inaugurará la línea á 9 de Julio.

TRIBUNALES

NOMBRAMIENTOS DE OFICIO

Nos hemos ocupado recientemente de la mala práctica establecida en algunos juzgados de primera instancia, de efectuar los nombramientos de oficio, de abogados, rematadores y escribanos en determinadas, y únicas personas, las que, como es natural, monopolizando las actividades de esa índole sin legítimas razones para ello, excluyen á los demás profesionales y ocasionan apreciaciones que perjudican el buen nombre y prestigio de la administración de justicia.

Hemos comprobado que hay en el departamento de la capital honrosas excepciones á estas malas prácticas, respecto de las cuales hemos llamado la atención de la Suprema Corte de Justicia.

Entre ellas se cuenta el juzgado de primera instancia en lo civil y comercial del doctor Marcenaro, en el que se han otorgado esos nombramientos á honorables profesionales, tomados de una lista que el juzgado formuló desde el momento en que se hizo cargo el doctor Marcenaro de dicho juzgado.

Complacidos anotamos este hecho y creemos que la práctica debe generalizarse, y ser además impuesta ó consagrada por una acordada de la Suprema Corte, interesada en el mayor prestigio y buen nombre de la administración de justicia.

ASUNTOS CIVILES Y COMERCIALES

Don Pedro Marra se presentó ante el juzgado á cargo del doctor Marcenaro y promovió demanda sobre cumplimiento de contrato contra don Fabián Martínez.

Marra manifestó que había vendido al demandado una propiedad, no habiéndose otorgado la escritura ni pagado el precio convenido, por lo que pidió que se condenara al señor Martínez á que aceptara la escritura que había ordenado se extendiera por el escribano designado y le pagara el precio convenido. El demandado expresó al juzgado que no estando obligado á aceptar la escritura que se extendiera por el escribano elegido por alactor, solicitaba que se le absolviera de la demanda.

El juez, dice que tratada así la "litis" no ha podido variarse con las nuevas peticiones que importa el escrito del actor, por lo que sólo corresponde pronunciamiento sobre lo pedido por las partes en la demanda y su contestación. La ley ha establecido expresamente que el comprador debe pagar el instrumento de la compra-venta, lo que implica el derecho de elección de escribano para la redacción de la escritura correspondiente; así lo tiene resuelto el juzgado reiteradamente, de conformidad con lo dispuesto en el artículo 1424 del código civil.

Expresa el juez otras consideraciones, cita la jurisprudencia sentada al respecto, y concluye rechazando la demanda interpuesta por el señor Marra, á quien condena en las costas del juicio.

—El mismo magistrado falló ayer el juicio seguido por don Ezequiel Robledo contra Andrés Centurión, sobre cobro de pesos; y el seguido por Julio Pivala contra Higinio Fal, apelación del juzgado de paz de Olavarría.

—Por la secretaría Reynal O'Connor, del juzgado á cargo del doctor Fernández Blanco, en la sucesión de Anacleto Sánchez, se nombró al doctor Saúl Escobar defensor de los herederos ausentes; en la ejecución seguida por don Pastor Landín contra la sucesión de Irene Aldano de Santa Cruz, se tiene por nombrado al escribano propuesto para la escrituración traslativa del dominio; en la sucesión de Silverio Aristegui, se declaró válido, en cuanto á sus formas, el testamento otorgado por el causante; en el concurso formado á Luis Gaglione, se nombró síndico al doctor Toscano, y en el juicio seguido por Félix Iñarra contra Rodolfo Cabral por cobro de pesos, se dictó sentencia de trance y remate.

JURAMENTO

Ante el presidente de la Corte, doctor Escobar, prestó ayer juramento de ley para ejercer la profesión de abogado en la provincia, el doctor Rafael P. Emiliani.

PROCURACION GENERAL DE LA CORTE

El procurador general, doctor Maurico, se expidió ayer desfavorablemente en las solicitudes de conmutación de Francisco González, Ubaldo L. Pizarro; y en la reducción de Domiciano Pacheco.

—El mismo magistrado no mantiene el recurso de inconstitucionalidad deducido por el fiscal de Cámara contra la sentencia dictada por la Cámara tercera de apelación, confirmatoria del fallo de primera instancia que impone al procesado Luis Borges un año y medio de prisión, como autor de hurto en Rauch.

INSPECCION DE ESCRIBANIAS

El inspector, escribano Risso, ha practicado la visita curial correspondiente á los años 1910 y 1911, en las oficinas de contratos de Dolores, que regentean los escribanos Pedro Carpy y Agustín Montangero.

JUZGADO FEDERAL

El juez federal, doctor Marcenaro, ha resuelto la causa seguida contra José Barrionuevo, por infracción al artículo 2o. de la ley nacional de enrolamiento.

Después de varias consideraciones, condena al procesado á un año de servicio militar, y las costas del juicio.

—En la solicitud de baja de la armada nacional, interpuesta por Celedonio N. Ortiz, no se hace lugar á lo solicitado.

—Por la secretaría Ponrouja se dictó sentencia en la causa seguida á Mariano Aguilar, por infracción á la ley de enrolamiento, condenándolo á pagar cien pesos moneda nacional de multa, y las costas del proceso; y estando compurgada la pena con la prisión preventiva sufrida, se ha ordenado su libertad. Por último se ordena á la oficina correspondiente de Junín que proceda al enrolamiento del ex procesado.

—Por la secretaría del doctor Aramburú se han acordado cartas de ciudadanía á Policarpo Barrios, Alberto Montes de Oca, Pablo Nasio, Rómulo M. de Oca, Miguel Bosa, Francisco Sardello, Manuel de la Hinojosa, Carlos Dugrin, Alfredo Petersen, Serafín Necretelli, Jorge Acosta, José E. Oliva, Alberto Amiel, César Cirri, Attilo Fabiani, José Carné, Adolfo García, Vicente Ferreyra, Mauricio Castagnet, Tomás Sánchez, Félix Sánchez, Luciano Cano, Francisco Alonso, José Cipelli y otros.

CRONICA POLICIAL

TENTATIVA DE SUICIDIO

En la sección segunda de la ciudad de La Plata, por disgustos del momento, intentó poner fin á su vida la mujer Benita M. de Castiñeyra, arrojándose á un pozo, del que fué extraída por su esposo Nicanor Castiñeyra, quedando fuera de peligro.

La policía instruye el sumario correspondiente.

SUICIDIO

En Pehuajó, por disgustos de familia, la mujer Honoria Jaime de Arana, puso fin á su vida, bebiendo una dosis de bicloruro.

Ignóranse los motivos de su extrema resolución.

QUEMADURAS FATALES

En Mar del Plata, en circunstancias en que Isabel Huigia, quiso ayudar del fuego una pava, ésta se cayó, causa por la cual sufrió quemaduras de tal gravedad, que le produjeron la muerte.

—En la sección tercera de la ciudad de La Plata, á la mujer Elisa Mota se le incendiaron las ropas, en un descuido y sufrió graves quemaduras, en distintas partes del cuerpo.

La víctima fué atendida en la sala de primeros auxilios, donde se le efectuó la primera cura.

ROBOS

En el partido de Lincoln, ayer á las 3 p. m., penetraron ladrones en el domicilio de Francisco Dos y robaron de un ropero dos libretas de banco, correspondientes á depósitos de 360 y 235 pesos moneda nacional, respectivamente.

—A José Kolatcorrisky le robaron ayer en el Tigre, ropas por valor de 600 pesos.

Se busca á los autores.

AGRESION

En Quilmes, sin causa alguna, Ramón Río hizo ayer varios disparos de revólver contra Manuel Rodríguez y Mateo Martínez, sin lograr herirlos.

Río se encuentra detenido, y á disposición del juez del crimen.

INFORMACION TELEGRAFICA

(DE NUESTROS CORRESPONSALES)

BAHIA BLANCA

COMERCIO GANADERO EN NEUQUEN

Corriente que se inicia

Bahía Blanca, Mayo 28 — Están llegando con cierta frecuencia arreos de hacienda del Neuquén. Los ganaderos de la cordillera, consideran más ventajoso este mercado que el chileno porque los precios han mejorado notablemente y las nevadas y los impuestos para la introducción de ganado por la cordillera, dificultan el negocio.

Si los fletes ferroviarios no fueran tan altos, la corriente comercial entre esta plaza y Neuquén, se acentuaría considerablemente. Esto demuestra la conveniencia de establecer diferenciación de tarifas, según distancias, pues el transporte ferroviario es lo que conspira contra el desenvolvimiento de las actividades económicas de centros apartados como los de Río Negro y Neuquén.

CONCENTRACION DE CONSCRIPTOS —EDIFICIO PARA LOS TRIBUNALES — INICIATIVAS BENEFICAS

Bahía Blanca, Mayo 28 — La concentración de conscriptos del distrito 140, se hará sólo en dos puntos: en Azul y en Bahía Blanca.

El jueves llegará el 3 de caballería.

—Vuelven los diarios á reclamar que el gobierno construya cuanto antes el edificio para los tribunales del departamento, pues dentro de poco tiempo vencerá el contrato de la casa que actualmente ocupan y que es inadecuada.

El ministro de Gobierno prometió hace tiempo venir á resolver este asunto.

—La asociación Pro Patria tiene el propósito de propiciar la instalación de un taller de costura para las recluídas en la cárcel. El día 25 las damas de esta institución repartieron ropas á las mujeres procesadas, habiendo solicitado el concurso público para hacer lo mismo con los 400 presos de la cárcel.

—Terminó la temporada de la compañía de Clara della Guardia.

—Se ausentó á ésa para seguir á Europa, en procura del restablecimiento de su salud, el antiguo y apreciado vecino señor Miguel Morixe.

—Se nota gran incremento de la edificación urbana. Este es un síntoma de firmeza en la situación económica y prueba la prosperidad de la ciudad y de su región tributaria.

—Llegaron de ésa los señores Gustavo Coleman y Anselmo Claneros.

—Para ésa, los señores Enrique Julio y Juan Antonio Arguodas.

EL DIQUE DE CARENA — SONDAJES EN LA RADA — VARIAS NOTICIAS.

Punta Alta, Mayo 28—Continúa la descarga de materiales del vapor alemán "Pernambuco" para la empresa Dickeroff.

—La corbeta "Uruguay" ha sido mandada á practicar sondajes en la rada de Puerto Belgrano, conforme á lo que aconsejó LA PRENSA hace meses.

—En el Puerto Militar el jefe del estado mayor coronel Montes, organizó un

LOS SPORTS

CARRERAS DE CABALLOS

LOMAS JOCKEY CLUB

LA REUNION DE AYER

Resultados generales:

Premio "Guarany", 1.200 metros — Primero, Miss Sara, 51 kilos, alazana, de la cría de R. Velázquez (R. Jaime), pesos 10.30 y 7.75; segundo Pensylvania, 53, pesos 17.20; tercero Emperatriz, 55 kilos.

No placé: Entering 58 (cuarto), Primera Flia 58, Ausonia 53, Sapho 54, Guerrisa 53.

Ganada por la cabeza.

Tiempo: 1'15" 4/5.

Premio "Guardia", 1500 metros—Primero Rimac 58 kilos, alazán, 8 años, por Oviedo y Ortruda del stud El Pesce (F. Anzuarte), pesos 3.50 y 3; segundo Sir Kemmis 58, pesos 5.50; tercero Ocelan 58.

No placé: Jordán 58, Opereta 56, Longchamps 53, Fénix 54 (cuarto).

Ganada por tres cuerpos.

Tiempo: 1'45" 4/5.

Premio "General Rivas", 1.300 metros—Primero, Primo 58 kilos, alazán, del stud El Inglesito (F. Delpino), pesos 6.15 y 2.75; segundo Burón 55, pesos 3.50; tercero Don Silverio, 55.

No placé: Quebracho Herrado 55 (cuarto), El Chacho 55.

Ganada por un pescuezo.

Tiempo: 1'21" 2/5.

Premio "Great Boy", 1.200 metros—Primero, El Colorao 54 kilos, zaino colorado, del stud María Rosa (C. Rodríguez), pesos 3.05 y 2.80; segundo Cachirla 45, pesos 5.50; tercero Oeste 54, pesos 4.60.

No placé: Flamenco 54, Prudencia 52 (cuarta), Perusa 49, Raro 45, Perfume 41 kilos.

Ganada por la cabeza.

Tiempo: 1'18" 2/5.

Premio "Germano", 2.000 metros — Primero, New York 52 kilos, 5 años, colorado, por Greeman y Ada Nay, del stud El Olvido (J. Lencinas), pesos 3.70 y 2.70; segundo Boyland 59, pesos 3.15; tercero Paulus 42, pesos 9.15.

No placé: Earlinesa 54, Bemol 49, Floreal 48(cuarto), La Gaucha 42, Brisa d'Eté 40.

Ganada por medio pescuezo.

Tiempo: 2'8" 4/5.

Premio "General Paz", 1.200 metros —Primero, Mulatilla 51 kilos, 4 años, tordillo por Moschión y La Moreno, del stud Carlos Pellegrini (F. Anzuarte), pesos 17.95 y 3.65; segundo Miss Greenan 53, pesos 6.50; tercero Guasubira 53.

No placé: Bribón 56 (cuarto), Santa Fe 52, Florencia II 49.

Ganada por el pescuezo.

Tiempo: 1'15".

Premio "Gay Kendal", 1.600 metros —Primero, Galette 52 kilos, 5 años, alazana, por Eolo y Richesse, del stud Los Cosacos (C. Rodríguez), pesos 14.95 y 4.15; segundo Bright 51, pesos 3.80; tercero Dormición 52, pesos 6.50.

No placé: Moreno 56, Lawn Tennis 55 (cuarto), Maratón 52, Borgatti 54, La Brandés 49.

Ganada por la cabeza.

Tiempo: 1'42" 3/5.

VARIAS NOTICIAS

En las pruebas de handicaps para la reunión del domingo 2 de Junio en Palermo, fueron anoche eliminados:

Ibarreta 60 kilos, Mentol 57, en el premio "Ascot" sobre la milla.

Easling 55 kilos, Corrigán 54, La Liquette 53, Tow Etep 53, Convicto 50, Poitaguê 50, Poor Jack 47, en el premio "Longchampa", sobre 2.000 metros.

Moreno 59, Poor Jack 50, en el premio "Newmarket", sobre 3.000 metros.

—Para mañana á las 6 p. m. ha sido citada la comisión directiva del Jockey Club.

—Esta noche á las 9 p. m. habrá apertura de cartas para la reunión del jueves 6 de Junio próximo en el Hipódromo Argentino. A ella le sirve de base el clásico "General Lavalle", cuyo declaración de forfait vence esta noche á la misma hora. Carrera reservada para toda yegua de 3 años y más edad, ganadora entre 30.000 pesos y 60.000. Peso: 55 kilos. Recargo de 1 kilo por cada 2.000 pesos ganados ó fracción mayor de 1.000 pesos, computándose á los efectos del recargo sólo las sumas que excedan de 3.000 pesos. Premio 7.000 á la primera, 700 á la segunda y 350 á la tercera. Distancia 1.600 metros.

También se abrirán las cartas del premio clásico "Valero", carrera de 10 vallas, para todo caballo, sobre 3.200 metros. Peso: 3 años, 70 kilos, 4 años, 76; 5 años, 78; 6 años y más edad, 80 kilos. Premio 7.000 pesos al primero; 700 al segundo; 350 al tercero.

—En la reunión de ayer en Longchamps, se expendieron 60.181 boletas á ganador y placé.

—El caballo Richelieu por Simonside y Amalia, será llevado á Longchamps.

—Rochefort se halla manco de las cuerdas.

—Pampre d'Or y San Cyro, sufren de manquera á los vazos.

—Mundana recibirá fuego en las rodillas.

—Birú ha sido operado en los vazos.

—Después de la tercera carrera, fué ayer vendido el caballo Quebracho Herrado, 5 años, por Veneno y Diamela, en pesos 500, al compositor J. L. Lorenzo.

CLUB HIPICO ARGENTINO

He aquí la declaración de forfait para la reunión del sábado 1o. de Junio próximo: premio "Recolección", Derby Winner.

Hoy se reune la comisión directiva de esta institución para resolver definitivamente sobre la aprobación de planos para la construcción que tiene proyectada de la Escuela de Equitación, y cuyo edificio se levantará en el terreno cedido por la municipalidad de la capital, qué da frente al hipódromo Argentino.

En esta obra, se piensa invertir 250.000 pesos.

Las instalaciones que tendrá dicha escuela, constarán de un gran "manegge" cerrado con capacidad para el trabajo de 40 jinetes, caballerizas para 100 caballos, departamentos de baños, duchas, enfermerías y demás dependencias necesarias.

Con la anticipación necesaria á su terminación se contratará en Europa un número de profesores para que sus socios puedan recibir lecciones de equitación.

La subcomisión de concursos hípicos formulará el programa de concursos que esta institución piensa realizar en la primera quincena de Junio; así como los programas de los concursos de la Sociedad Rural Argentina, que patrocinará el Club Hípico Argentino durante la feria canina que tendrá lugar en dicha exposición á fines del próximo mes de Junio.

HIPODROMO DE LA PLATA

Asignación de pesos para las carreras del domingo 2 de Junio de 1912.

Premio "Mateo", 1,100 metros — Nerissa 57 kilos, Centinela 51, O'Farrell 52, Fénix 54, Asperillo 53, Moretta 52, Mecha 52, Sacro 52, La Vasca 51, Don Protasio 48, Linternazo 47, Salvada 47, Leo 46, Lima 44, Leoncita 42, Ferbor 41, Durás 40.

Premio "Mecha", 1.200 metros — Arrojado 57, Monje 53, Cardal 52, Don Facundo 52, Carambillo 51, Obstinacy 50, Nada 50, Enterinesa 48, Genio 48, Susano 46, Asopardo 46, Mateo 45, Nevia 44, Miss Sara 43, Laura 42, Fijodalgo 40, Engañosa 40.

Premio "Moretta", 1.300 metros — Electra II 54, Espolón 52, Flamenco 52, Juncal 53, Primo 53, Mulatilla 52, Saturno 52, Clemira 50, Jack 50, Strong 48, Paneta 47, Fritz 42, Chaco 46, Untca 46.

Premio "Monje", 1.600 metros — Pinerolo 55, Wellington 52, Earlinesa 52, Brise d'Eté 51, León II 51, Doce 48, Arbitro 44.

Premio "Manful", 1.400 metros — El Vasquito 55, Anibal 55, El Gato 55, Midi 55, Ferrocarril 55, Ya jugué 55, La Argentina 53, Pallacy 53, Nocturna 53, Emma 52.

Premio "Minero", 1.300 metros — Toothache 56, Boyata 55, Unica 53, Petersen 50, Colonel 50, Inocente 49, Meg 49, Edgardo 49, Fritz 48, Saguaypé 48, El Colorao 47, Chefú 46, Churrinche 44, Charrúa 42.

Premio "Marengo", 1.500 metros — Recuerdo 56, Earlinesa 53, Stellatu 52, Once 49, Electra II 47, Saguaypé 40, Nahuel 46, Arbitro 45, Monje 40.

Asignación de pesos para las carreras del jueves 6 de Junio de 1912.

Premio "Leo", 1.200 metros — Fénix 56 kilos, Mecha 54, Pretendiente 52, Chilabert 51, Don Protasio 50, Salvada 49, Leo 48, Miss Coco 45, Leoncita 44.

Premio "La Chacha", 1.200 metros — Arropado 57 kilos, Monje 53, Cardal 52, Don Facundo 52, Nada 50, Enterinesa 48, Genio 48, Asopardo 46, Mateo 45, Nevia 44, Miss Sara 43, Laura 42, Fijodalgo 40, Engañoso 40.

Premio "Luciérnaga", 1.300 metros — Electra II 54 kilos, Espolón 52, Flamenco 52, Juncal 53, Primo 53, Mulatilla 52, Saturno 52, Jack 50, Boyata 48, Strong 48, Paneta 47, Chaco 46.

Premio Leonino", 1.600 metros — Prisionero 55 kilos, Recuerdo 52, Wellington 50, Earlinesa 49, Stellatu 48, Doce 45, León II 48, Hervidero 42.

Premio "Lima", 1.100 metros — El Vasquito 55 kilos, El Gato 55, Midi 55, Fox 55, Ugol 55, Ideal 55, Linternazo 55, Ya jugué 55, La Argentina 53, Sanson 55, Ganador 55, Filler 53, Nocturna 53, Michigan States 53.

Premio "Luisito", 1.300 metros—Toothache 56 kilos, Boyata 55, Unica 53, Petersen 50, Colonel 50, Fritz 48, Guavaquil 48, Saguaypé 48, El Colorao 47, Chefú 46, Churrinche 44, Charrúa 42, Sacro 40.

JOCKEY CLUB DE LA PROVINCIA

No habiendo llenado el premio "La Rica" segunda carrera para la reunión del jueves 6 de Julio, ha sido anulada quedando abierta la siguiente sobre una distancia de 1.100 metros, para los siguientes caballos: Belisarius Capricho, Cuchillito, Charo, Centinela, Durás, Esterlina III, Estoque, Emperatriz, Fervor, Lima, La Vasca, Linternazo, Moretta, Nerviosa, Obstinacy, O'Farrell, Pío, Porporato, Trumbin, Ugol, Yatay, Máscara, Oger, Froilan, Susana, Parecido, Engañosa, Asperillo, Mateo, Sacro. Las cartas de entrada se recibirán en la gerencia del Jockey Club hasta el jueves 30 á las 5 de la tarde.

La comisión de carreras en su última sesión tomó las siguientes resoluciones:

Suspender por ocho reuniones al jockey José Quinteros; cuatro impuesta por los señores comisarios por irregularidades en el desarrollo de la cuarta carrera del domingo último y cuatro que la comisión le impone por haber promovido desorden en la casilla de jockeys.

Retirar la patente al jockey N. Arévalo

Renovar la patente de jockey á Pedro Insúa.

Acordar patente de cuidador á E. del Río.

Acordar patente de jockey á Manuel Medina.

JOCKEY CLUB DEL ROSARIO

Inscripciones para el domingo 2 de Junio:

Premio "Last Prince", 1.200 metros—Ladrón II, Brooklyn, La Rubia, Cattiva, Lohengrin II, Livia, Destiny, Press, Galta, Aparecido, Hermita, Zalkirk.

Premio "Avril", 1.100 metros—Lugolina, Lucifer, The Temper, La Petite, Sotoras, Marsellesa, Margalina, Maud, Allan, Trafalgar, Camemberti, Latinas.

Premio "Indecia", 1.800 metros—Regalo, Catafoto, Ondulada, De Max, Gatte Gay, Marshall, Pétalo, Golden, Mr. Le Basqué.

Premio "Remote", 1.600 metros — Alcira pesos 2.800, Azteca 1.000, Survivor 1.400, Plancon 2.800, Zarpazo 2.000, Master Coco 2.200, Mint 800, Brilliant 2.000.

Premio "Cormeilles", 1.400 metros — Fisherton 59 kilos, Lady Bill 50, Zarpazo 57, Picalilly 53, Parlamento 47, Berceuse III 47, La Pirucha 40, Nuove de Julio 40.

Premio "Camora", 2.000 metros—Diabolette 58 kilos, Merry Singer 57, Baby 56, Lady Bill 54, Saint Marco 52, Ola 50, Sisa 48, Zemeire 45, Ondulada 44, Golden 43, Berceuse III 40, Perdigón 40, Malayo 40, Aparecido 40.

SOCIEDAD SPORTIVA ARGENTINA

BATALLONES ESCOLARES

El domingo 9 de Junio próximo, con motivo de la inauguración oficial del nuevo local de la Sociedad Sportiva Argentina en la Avenida Alvear 1325, la primera compañía de los batallones escolares, formará con el uniforme aceptado por la comisión directiva.

Los alumnos que deseen pertenecer á los batallones escolares, deberán inscribirse previamente en la palestra de gimnasia, en Palermo, y concurrir el próximo domingo, de 8 á 10 de la mañana á dicho local.

La comisión directiva de la Sociedad Sportiva ha resuelto crear dentro de los batallones, una sección montada que practicará ejercicios periódicos en el stadio de Palermo, y realizará excursiones á las provincias.

REMINGTON CLUB

Los socios de este club obsequiarán al señor Juan Casenave con un banquete que será servido mañana á las 7.30 p. m. en los salones de Les Enfants de Beranger, Tacuarí 253.

VOLACION

PAILLETTE EN CHILE

El siguiente telegrama trasmitido ayer desde Valparaíso, da cuenta del notable vuelo realizado por el piloto Paillette el día lunes último:

Con un viento de una velocidad de 24 metros por segundo, Paillette efectuó dos vuelos muy arriesgados en Viña del Mar. El fuerte viento le impidió realizar vuelos con pasajeros. En el segundo vuelo, á las 10 de la mañana, Paillette salió de Viña de Mar, se elevó rápidamente á dos mil metros de altura, cruzó la bahía de un extremo á otro y después llevó su máquina sobre la ciudad de Valparaíso, conservando siempre la misma altura. El aeroplano de Paillette desapareció varias veces detrás de las nubes.

El domingo próximo Paillette realizara vuelos públicos en Viña del Mar.

FOOTBALL

EL ASUNTO ARGENTINOS DE QUILMES-INDEPENDIENTES

RECURSO DE APELACION

El fallo de la comisión de Ligas recaído sobre la reclamación presentada por el Club Independiente F. C., en el que se pedía la anulación del partido de football jugado por el cuadro de dicha institución que milita en la liga intermedia y el de igual categoría del Club Argentino de Quilmes, ha sido recurrido en última instancia á la comisión de apelaciones de la Asociación Argentina de Football.

En la época en que se realizó ese encuentro guardamos silencio sobre el asunto, pues creímos que no habría discusión para anular el partido, como lo solicitaba el Club Independiente, pero á pesar de la sencillez del asunto, resulta ahora que el fallo que se apela con toda justicia, da á este caso una solución errónea y criticable.

Narraremos brevemente la forma en que se desarrollaron los hechos, para demostrar esta última afirmación:

El domingo 28 de Abril último debía jugarse, en Quilmes, el partido correspondiente á la segunda división, liga intermedia, entre los clubs Independiente y Argentinos de Quilmes. Ese mismo día se realizaban en dicha localidad las elecciones complementarias para diputados nacionales, y el gobierno de la provincia, de acuerdo con la nueva ley electoral, prohibió la realización de espectáculos al aire libre, fiestas deportivas y toda clase de reuniones públicas.

Este decreto que publicó LA PRENSA el mismo día de su promulgación, motivó la ausencia al sitio del encuentro, de varios jugadores de Independiente y otros que fueron, lo hicieron simplemente para notificar aquella disposición oficial, á los que no la conocían, pero cuando llegaron á la cancha del Club Argentinos de Quilmes se comunicó á los jugadores presentes que se había obtenido un permiso especial de la policía local, y el referée que debía actuar en dicho partido, señor H. Noceda, les amenazó con quitarles los puntos si no jugaban el partido. Por esta causa, se efectuó el partido y el Club Independiente, del cual sólo concurrieron siete jugadores, perdieron en la lucha.

En conocimiento de este hecho, la comisión directiva del referido club presentó una nota al consejo de la Asociación, nota que por su propia indicación tomó luego el carácter de protesta y que fué rechazada por no haberse presentado en el término reglamentario.

Es nuestra creencia que no debió haber sido necesaria ni una protesta ni una simple nota á los directores del football nacional para que se anulase el encuentro, pues en conocimiento ellos de que un partido se había jugado en contravención á una ley del Congreso y á decretos de los gobiernos nacional y provincial, sin más trámite, debieron anularlo.

Esperamos que la comisión de apelaciones, en cuyo poder se encuentra actualmente el asunto, lo estudie con toda conciencia y lo falle con entera justicia, pues de lo contrario tenemos entendido que será llevado ante los poderes públicos para que la resuelva de acuerdo con las leyes en vigor.

Está demás decir, que estas incidencias hacen daño á la importante asociación deportiva, en cuyo seno se ventilan.

NOTICIAS UNIVERSITARIAS

Facultad de Medicina

ASCENSOS EN EL PERSONAL

De acuerdo con la última promoción hecha en el personal administrativo de la Facultad de Medicina, fueron ascendidos los siguientes empleados:

Fernando G. Ramos, oficial mayor de secretaría: Jorge V. Miller, oficial mayor del mismo; Pedro Echeverry, oficial 1o de secretaría; Eduardo González Carman, oficial 2o.; Alfredo Deporte subcontador y Pedro Santiso y Francisco Lopolito, auxiliares primeros.

LA SEGUNDA INSCRIPCION

En la Facultad de Medicina será expedida la segunda inscripción del presente año escolar, del 1o. al 15 de Junio próximo. El plazo es improrrogable.

LAS CLASES DE TRABAJOS PRACTICOS

Alumnos de la Facultad de Medicina se presentaron ayer á nuestra redacción, para protestar de un hecho que consideran irregular y que se deja notar en algunos laboratorios del establecimiento.

Los jefes de esas dependencias, dicen los estudiantes, son los encargados de citar para determinados días, á las diversas comisiones de estudiantes de cada curso, á fin de que realicen los trabajos prácticos que exige el reglamento de la Facultad. Pero es el hecho, de que en varios de sos laboratorios, los menos felizmente, las citaciones se hacen conocer del estudiante, demasiado tarde, á veces con tanta demora que es materialmente imposible apercibirse siquiera del día y la hora en que cada uno debe trabajar.

En ciertos casos, agregan, los referidos avisos no estando á la vista del interesado sino después de las 12 del día siendo que la citación era para la 1.30 p. m. del mismo. De manera pues, que solamente aquellos que tuvieron otros trabajos que realizar en laboratorios próximos, podían enterarse de que también les correspondía en el de la notificación tardía.

Federación Universitaria

RENOVACIÓN DE LA COMISION

Los socios de la Federación Universitaria fueron convocados á asamblea ordinaria, para el 31 del corriente á las 8.30 de la noche.

Según consta en la orden del día adjunta á la convocatoria, en la reunión del viernes, se dará lectura de la memoria y balance del período 1911-1912 y además, será constituida la comisión universitaria de la federación, sobre la base de las comisiones parciales de cada centro.

La asamblea de que damos cuenta, será realizada en el local del Círculo Médico Argentino y Centro Estudiantes de Medicina, Corrientes 2038.

Consejo superior

En la última reunión del consejo superior universitario se comenzó á tratar el plan de estudios de la escuela de comercio Carlos Pellegrini, anexa, como se sabe, á la Universidad.

Sociedad Argentina de Pediatría

En el local de la calle Lavalle 628, la sociedad Argentina de Pediatría celebrará la segunda sesión ordinaria del presente período, esta noche á la 8.45, bajo la presidencia del doctor Angel M. Centeno.

Harán uso de la palabra en esa reunión, para disertar sobre temas médicos, los doctores Schwartzer, Saccone, Viton, Hardoy, Llambías y Elizalde.

TRIBUNALES

LEGALIZACION DE DOCUMENTOS PRIVADOS

Resolución de la cámara

El escribano Leopoldo E. Gutiérrez, se había presentado ante la cámara primera, para manifestar que don Teodoro Bary, persona de su conocimiento, en el carácter de miembro del directorio de la casa bancaria Ernesto Tornquist y Compañía, quería dirigir una carta poder á un corresponsal de París, y que para que surtiera sus efectos, debía ir legalizada por el cónsul francés.

Con tal objeto, decía el recurrente, que el interesado le había pedido que autenticara su firma, dando así fecha cierta al documento privado de que se trataba.

Dando cumplimiento á lo solicitado, y de acuerdo con la disposición del artículo 1035 del Código Civil, después de poner en el documento la nota del caso, decía el escribano Gutiérrez, que se había presentado á la oficina de legalizaciones de la cámara, para pedir que fuera legalizada su firma, como escribano de registro, pero que su pedido había sido rechazado, por improcedente.

Como no existía igualdad de ideas al respecto en las dos cámaras, pedía que se dictara una resolución apropiada que sentara jurisprudencia.

El fiscal de cámara, en desacuerdo con lo solicitado, manifestó que los escribanos de registro sólo dan fe de los actos que ante ellos pasan y se asienten en sus respectivos protocolos, siendo elemental que esta era la doctrina y el espíritu de las leyes que rigen sus funciones, y que con arreglo al principio recordado, no cabía la legislación que se procuraba.

Agregó el fiscal que se invocaba el inciso 2o. del artículo 1035 del Código Civil, en virtud del cual la fecha cierta de un documento privado en relación á las sucesiones singulares de las partes, ó á terceros, es la de su conocimiento ante un escribano y dos testigos, de cuyo precepto no surgía excepción alguna al principio sentado, y uno y otro se armonizaban, por lo que el escribano debía extender en el protocolo un acta del reconocimiento é incorporar al registro el documento reconocido, quedando éste convertido así en instrumento público, y si el interesado lo pidiese, se le entregaría un testimonio.

Por lo expuesto, opinaba el fiscal que no se debía hacer lugar á la legalización solicitada.

La cámara, no obstante lo dictaminado por el fiscal, considera que desempeñando en el presente caso, el escribano Gutiérrez, una función conferida por la ley, en el artículo 1035 del Código Civil, inherente al ejercicio de su profesión, corresponde que se practique por secretaría la legalización que se solicita, por lo que así lo resuelve.

ASUNTOS COMERCIALES

Presididos por el juez de comercio, doctor Estrada, se reunieron en junta los acreedores de la razón social Juan Falco y Compañía, de la que es socio solidario don Juan Falco, y comanditario, don Santiago F. Kenny.

La firma deudora, que está establecida en la calle Sarmiento 1502 al 1528, con el negocio de hotel y restaurant denominado Cabildo, ofreció un concordato de 15 por ciento, pagadero en cuotas trimestrales de cinco por ciento cada una, las que empezarían á hacerse efectivas á los noventa días de la fecha. Pero los acreedores, por mayoría, resolvieron rechazar ese arreglo, como asimismo, la adjudicación de bienes, también propuesta. Luego designaron síndico liquidador á don Gerardo Antilio.

El contador del juicio, don J. P. A. Serventi, aprecia el activo de la casa fallida en 80.000 pesos, y el pasivo, en 198.735,39 pesos, y dice que en un año de ejercicio comercial las pérdidas sufridas por aquélla, según las anotaciones de los libros, asciende á 153.790,48 pesos.

Al estudiar la situación de la firma citada y el porvenir de los negocios, dice el informe, que siempre que las anotaciones de los libros fueran el reflejo fiel de las operaciones realizadas, se tendría que en el ejercicio de un año ha desaparecido el capital denunciado, y que el pasivo ha duplicado el activo.

A su juicio, el negocio tiene todas las características de un desastre, y de continuar en el tren de marcha que ha llevado, fácil es presumir su porvenir.

El estado actual de la casa revela falta de administración, y hasta cabe suponer que en ella se ha procedido como en un verdadero saqueo. El señor Falco ha manifestado que dada su inexperiencia en el manejo del negocio, el personal á sus órdenes le ha defraudado grandemente.

—Ante el juzgado del doctor Avellaneda, secretaría del doctor Tobal, se ha presentado don Segundo García, propietario de la camisería y sombrerería de la calle Bernardo de Irigoyen 580, para pedir reunión de acreedores.

Su activo es de 9.194.64 pesos, y su pasivo de 7.370.87.

—Fueron decretadas las siguientes quiebras:

Carosino y Casazza, propietarios del negocio de almacén de la calle Alsina 3131; contador, E. Constant. Pedida por J. F. Macadam y Compañía, ante la secretaría del escribano Castiarena.

Juan Verdaguer, quien fué propietario del negocio de café y bar, de la calle Santa Fe 1901, esquina Río Bamba, hoy de propiedad de la firma Realini y Pizzuell; contador, A. Lozano. Solicitada por Penazzio y Migliaro, ante la secretaría del doctor Britos (hijo).

José Centellas, quien estuvo establecido hasta hace poco en la calle Rivera 1899; contador, A. Lozano. Pedida por Carlos Lucioni y Hermanos, ante la secretaría del doctor Britos (hijo).

—El juez doctor Avellaneda designó interventores en la convocatoria de J. Llabrés é hijos, á Borras Hermanos y Grumbaum Hermanos, y contador, á don J. Cairo.

La junta de acreedores se efectuará el 24 de Junio, á las 3 p. m.

—El síndico liquidador del concurso de Ellas y Alberto Cohen, ha proyectado un dividendo de 3 por ciento para los acreedores comunes.

—En la convocatoria de Rachid y Antonio Yebara, se efectuará la junta el 20 de Junio, á las 3 p. m., y en la quiebra de Juan Aguerre, el 14 del mismo mes, á la misma hora.

Resoluciones de la justicia federal

En una información dada por este diario, el sábado último, y debido á un error de tipografía, ha aparecido la Droguería Alemana como condenada á satisfacer una multa de 500 pesos oro por cada uno de los siete bultos que fueron sustraídos clandestinamente de los depósitos fiscales, sin previo pago de los derechos fiscales, cuando en verdad se trata de otra sociedad del mismo ramo.

Causas criminales

El juez del crimen doctor Luco ha fallado, por la secretaría del doctor López Alvarola, los procesos siguientes:

Toribio Tronconi, por disparo de arma de fuego, lo condena á un año de prisión.

—Alejandro Duarte, acusado de homicidio por imprudencia en la persona de Pascual Farano, hecho que ocurrió el 21 de Enero del corriente año, en las calles avenida Rosales, entre Sarmiento y Cangallo, declara la responsabilidad del encausado y le impone un año de prisión.

—Para Enrique Delamonte y Andrés Bergés, acusados de estafa, el fiscal, doctor Bunge, solicita un año y cuatro meses de prisión.

—Ha sido resuelto por el juez doctor González Roura, el proceso seguido á Jacinto Simón, por hurto, quien es condenado á dos años de penitenciaría.

—En la causa seguida á Avelino González, acusado de homicidio en la persona de José Sangari, hecho que ocurrió el 29 de Agosto del año próximo pasado, en las calles Rocamora, entre las de Salguero y Medrano, el mismo juez no encuentra justificada la culpabilidad del acusado, y absuelve á González de culpa y cargo.

—Para José Jacobs, acusado de lesiones leves, el fiscal, doctor Martínez, solicita siete meses de arresto.

Los oficiales de justicia federales

A las personas que tramitan asuntos en los juzgados federales, de esta capital, les resulta una tarea poco menos que imposible encontrar á los oficiales de justicia, para encomendarles la tramitación de los oficios emanados de los jueces.

Ese serio inconveniente, no subsistiría, si aquellos funcionarios, de igual manera que los oficiales de justicia de los tribunales ordinarios, tuvieran una oficina determinada, donde concurrieran todos los días, aunque fuera por una hora.

Esta práctica debe ser adoptada en seguida, en los juzgados federales, y en tal sentido pueden aprovechar de nuestra insinuación los referidos oficiales ó los mismos jueces, bajo cuya superintendencia inmediata desempeñan aquellos empleados sus funciones.

Escrituración

Ha dictado sentencia el juez en lo civil, doctor Bajarino, por la secretaría Pizarro, en los autos seguidos por Casimiro Cuello contra Francisco Argolnaris, sobre escrituración de la casa de la calle General Paz 3434.

La sentencia condena al demandado á otorgar la escritura que se reclama, dentro del término de diez días, con costas.

Juicios sucesorios

Han sido iniciados ante el juzgado de lo civil, á cargo del doctor Padilla, secretaría Urquilleta, los juicios sucesorios de Carlos Genobio Benitez, Carmen Puig de Micheo, Angela Martínez Cardalda, Juan G. Ballesteros y Agustín Nocetti.

BIBLIOGRAFIA

LAS ENFERMEDADES CONTAGIOSAS MAS COMUNES DEL GANADO — El doctor José R. Serres, catedrático de la Universidad Nacional de La Plata, es autor de un texto científico con el título que antecede. Es un libro meritorio por las orientaciones que da en la materia y por su inmediata utilidad práctica. Enseña á conocer y combatir las enfermedades del ganado al mismo tiempo que presta un señalado servicio á la higiene pública, puesto que varias de las enfermedades que describe, son trasmisibles al hombre.

Por su parte el doctor Griffin, decano de la Facultad de Agronomía y Veterinaria de aquella Universidad, ha juzgado la obra en cuestión, en su doble faz: instructiva y práctica. Por su texto bien podría prestar alguna ayuda á los estudiantes del ramo y mucho más á los industriales que encontrarán en el libro muchos casos, buena información y nociones generales de la materia.

LOSVASCOS EN LA ARGENTINA—PSICOLOGIA DEL INMIGRANTE, por José Pío Sagastume. Es un libro escrito con justicia y conocimiento profundo de esas laboriosas inmigración. El autor, después de una década al país de origen, sigue con acierto todos los pasos de los vascos, desde su entrada en nuestro país, solos ó con familia, hasta verlos llegar á la cumbre de la fortuna, citando al efecto una larga lista de vascos que representan hoy en la República Argentina el valer y la riqueza. Con mucha verdad el autor traza las costumbres á idiosincrasia del vasco, sus gustos, su rápida adaptación á nuestros usos, su fijeza y constancia en la labor. Se le ve ejercer oficios diferentes. El vasco se adapta á ser tropero, lechero, tambero, ovejero, hornero, alambrador, leñador, carbonero, peón y á cuantos oficios sean propicios en nuestro país para cambiar de condición y elevarse por medio de la economía, á categorías envidiables. El autor ha sabido aprovechar también el lado cómico de la jerigonza que sirve de medio de comunicación á los vascos, convirtiendo el castellano en una lengua especial, en que los géneros y los números están siempre en pugna con la gramática.

Al lado de este desperfecto linguístico, aparecen la honradez y laboriosidad del vasco, dignas del mayor elogio, como prenda de una inmigración útil al país.

NOTICIAS MUNICIPALES

LA VIALIDAD EN VELEZ SARSFIELD

Mejoras ordenadas

La subintendencia de Vélez Sársfield remitió á la superioridad una nota, en la cual informa que la calle Escalada y su prolongación de Rivadavia hacia el Norte, se encuentran en tan malas condiciones de vialidad pública, que se hace necesaria la intervención del departamento de obras públicas de la Municipalidad.

Observa que son indispensables los trabajos para formar las canaletas de desagüe, como asimismo el relleno miento y abovedado de la calzada, y la construcción de dos pasos de piedra en la esquina de las calles Irigoyen y Yerbal.

Estos pasos de piedra dice que son muy necesarios, porque pondrán en comunicación directa con la estación Villa Luro, del ferrocarril del Oeste, donde existe un crecido núcleo de población, y reportarán los beneficios consiguientes en los días de lluvia.

Para que se lleven á cabo los trabajos solicitados en la nota de referencia, el intendente la remitió ayer al departamento de obras públicas.

—También, con motivo de hallarse intransitable la calle Bermúdez, de San Julián á Jonte, á causa de la gran cantidad de charcas y residuos y la carencia de canaletas para facilitar el desagüe, la subintendencia de Vélez Sársfield se dirigió á la superioridad, solicitando las consiguientes mejoras.

A fin de subsanar los perjuicios é inconvenientes que aportan las deficiencias apuntadas, se encomendó ayer al departamento de obras públicas la ejecución de los trabajos necesarios, para dejar en buen estado de vialidad la calle Bermúdez.

Permiso para construir una estación

Los señores Otto, Francke y Compañía, concesionarios del subterráneo que se abrirá en el subsuelo de las calles Vélez Sársfield y Callao, para terminar en el Retiro, no han comenzado aún los trabajos de construcción, en ningún punto del municipio, á pesar del tiempo transcurrido desde que se les acordó dicha concesión.

Con este motivo, el intendente se dirigió ayer por nota al Ministerio del Interior, en el sentido de que se sirva recabar del de Obras Públicas, informes relativos á un permiso solicitado por los referidos concesionarios para construir una estación de ferrocarril en los terrenos limitados por las calles Los Patos, Luzuriaga y Vélez Sársfield.

Pavimentación

La Intendencia aprobó ayer el contrato celebrado entre los vecinos y el empresario Pedro Bidart, para la construcción del afirmado de granito con base de hormigón de cal, de la calle Artúz, de Güemes á Santa Fe.

Alumbrado

Ayer fué autorizada la repartición correspondiente, para proceder á la instalación de varios servicios de alumbrado á gas, en las calles Amenábar, de Congreso á Azurduy; Bompland, de Rivera á Cabrera; y la sustitución del alumbrado á petróleo por el de gas, en la calle Malvinas, de Provincias Unidas á Lobos.

Rendición de cuentas

La comisión nacional de la juventud ha presentado al Concejo Deliberante municipal, la rendición de cuentas del subsidio de 5.000 pesos que le fué acordado el año próximo pasado, con destino á las fiestas patrióticas que ha realizado.

En la solicitud que acompaña al balance y demás documentación, se solicita igual suma para el presente año.

Depósito de tierra y residuos

El intendente solicitó ayer del jefe de policía, el concurso del personal á sus órdenes para evitar que los conductores de carros particulares depositen tierra ú otros residuos, en la intersección de las calles Toll y Vélez Sársfield.

Provisión de lámparas

Fueron aceptadas por la Intendencia, las propuestas presentadas por la compañía industrial del Río de la Plata y la firma Laborde y Cía., para la provisión de 45 lámparas de arco y accesorios con destino á los servicios urbanos, por la suma de 3.214 y 60 pesos moneda nacional, respectivamente.

PUERTOS, ADUANAS é IMPUESTOS

PUERTO DE LA CAPITAL

MOVIMIENTO DE VAPORES

En la dirección del puerto nos informaron ayer que, durante el día, fueron girados los siguientes vapores:

"Chillbrook", dique 2, elevadores á embarcar cereales; "Ousessant", dique 4, parte Este, sitio que dejará el "Granada", á descargar; "Nueva Villeta", Boca, sección removido, á cargar; "Villa Franca", muelle, sección removido del Riachuelo, á embarcar; "Pellegrini", dársena Sur, parte Oeste, á continuación de la barca "Juanito", á descargar; "Slidru", dique 2, elevadores de granos, á cargar cereales; "Suruga", dique 3, á embarcar por lanchas; "Trekleve", Boca, en el muelle del ferrocarril del Sud, á descargar; "Trevessa", dock Sur, á descargar carbón; "Chile", Boca, sección removido, á cargar; "Primeras Misiones", Boca, sección removido á embarcar; "Humaitá", dársena Sur, en la plazoleta situada entre los galpones 1 y 2, á desembarcar; "Congo", Boca, sección removido, á descargar; "Ryoston Grange", dock Sur, á cargar frutos del país; "Colastiné", dique 3, elevadores de Bunge y Born, á cargar cereales; "Roserio", dársena Sur, muelle de la Intendencia, á descargar "Presidente Quintana", dock Sur, á descargar; "Armenia", dique 4, á descargar en lanchas; "Black Prince", dique 3, parte Este; "Mascota", dársena Sur, á popa del vapor "Independencia" á descargar y cargar; "Sabia", á la dársena Norte, fondeado para entrar al dique de carena.

La capacidad de los depósitos es la siguiente:

Boca, fiscal, 420 toneladas; dársena Sur, 1.120 toneladas; dique 1, 36.700 toneladas y 17.000 cascos; dique 2, 16.200 toneladas y 21.000 cascos; dique 3, 8.500 y 3.100; dique 4, 47.100 y 3.900; dársena Norte, 4.300 y 2.000.

Durante el día de ayer fueron girados á los depósitos fiscales, los siguientes vapores:

"Orange Prince", llegado el día 24, al dique 1; "Eduardo Musill", llegado el día 22, á Catalinas; "Aquitaine", llegado el día 25 á la dársena Norte; "Pampa", llegado el día 27, al dique 3.

Esperan giro en la rada exterior, el "Oscar Fredrik" llegado el día 23 y dentro del puerto los siguientes: "Shiru", llegado el día 14, el cual perdió su turno por tener que descargar artículos de corralón; Barracas, "Manchester City", llegado el día 22, en el dock Sur; "Texas", llegado el día 22, el cual perdió su turno para descargar cemento en la Boca; "Ardgowan", llegado el día 22 al dock Sur; "Santa Elena", llegado el día 24 al dique 4; "San Nicolás", llegado el día 26 al dique 3.

En la rada existen los siguientes vapores, con cargamentos varios: "Windsek", llegado el 24 en lastre; "Ardagna", del 14, en lastre; "Merck", gurueta", del 24, en lastre; "Merck", del 16, en lastre; "Eger", del 18, en lastre; "Roseric", llegado el 21; "El Uruguayo", del 24, en lastre; "Cilicia", llegado con carbon el 26; "South Atlantic", llegado el 27 con carbón.

Los agentes respectivos no han solicitado el giro de los vapores citados.

El movimiento de vagones, durante el día de ayer, fué el siguiente:

...mera de los combates y vivía impaciente por reunir á estas las de un crucero que, dirigido por él, hiciera...ir sus resultados, si posible fuese, en las mismas puertas de la metrópoli imperial.

A las 5 de la tarde del lunes 7 de Abril de 1828, el valeroso bergantín se hizo á la mar, con la goleta "Unión" de conserva, que recibe sus instrucciones para encontrarse en un determinado punto y franquea el Río de la Plata. Una corbeta brasileña los sigue, pero el buque republicano es ligero, y aunque la nave enemiga larga alas y rastreras, no consigue alcanzarlo. La caza dura, sin embargo, diez y seis horas y media.

Siguiendo Espora su navegación, hace rumbo al Norte, para dirigirse á las costas oriental y brasileña, y marcha ignorando que el mismo día que consigue escapar á su rezas y poderoso perseguidor, la "Unión", menos afortunada, cae en medio de la división de Jacinto Roque Sena Pereyra, compuesta de una fragata y dos bergantines, y que se retira derrotada de las aguas del Juncal.

Espora continúa su marcha y el 10, á mediodía llega á la vista del fuerte de Santa Teresa, donde ve izada la señal convenida y despacha un bote á tierra para ponerse al habla con el jefe de la plaza y concertar la ejecución del plan que le ha sido encomendado: pero el jefe no se encuentra en su puesto y Espora, que no puede esperarle, sin exponer á su buque, vuelve á hacerse á la mar.

El 6 de Mayo descubre la torre del faro de Río Grande, y ve dos buques dentro de la barra. El bergantín sigue bordeando en busca de la "Unión", cuya triste fin ignora, y de esta suerte se mantiene hasta el día 20, en que divisando una vela á eso de las 8 de la noche, trata de aproximarse á ella. El desconocido, por toda contestación, presenta el costado y le hace un nutrido fuego de bala, metralla y mosquetería: es el bergantín de guerra brasileño "Cabolo".

Espora, que rendido de las fatigas del día se había retirado á descansar, salta presuroso á cubierta para dar con su enérgica voz las disposiciones del caso, y aunque la lobreguez de la noche y la frescura del viento han podido introducir la confusión, todos sus bravos ocupan sus respectivos puestos. El bergantín enemigo se pierde después en las sombras de la noche y el "8 de Febrero" continúa su navegación.

Amanece el día jueves 29 de Mayo de 1828, día de grandes sacrificios; el bergantín republicano, fatigado por los fuertes temporales que ha sufrido, con provisiones únicamente para 12 días, viene á buscar un abrigo en la bahía de Samborombón.

El puerto amigo se encuentra cercano según el cálculo de la astima. El mar está cubierto por la niebla, y cuando ésta se despeja, se encuentra el valiente buque en el centro mismo de la división bloqueadora del Salado, compuesta de los siguientes buques: corbetas "Libertad" y "Carioca", de 22 cañones cada una; bergantines "Pirayá", 18 id; "Costanza", 14 id; lugre "Príncipe Imperial", 14 id, y uno giratorio de á 18: bergantín goleta "Honor", (alias "Pojuca"), 10 id; goletas "Orenfell", 11 id, de los que tres eran de á 24; "Bella María", 10 id y una coliza de á 18; coñonera-cúter "Independencia", 4 id y uno de á 18, y una cañonera con un cañón de á 18.

El "8 de Febrero" eran un bergantín goleta, armado con cuatro cañones largos de á 8 y 6 carronadas de á 12. Su tripulación era de 60 voluntarios, que tenían arillos en la oreja izquierda, compadritos del barrio del alto.

El capitán de fragata Juan Francisco de Oliveira Botas, jefe de la formidable división que está á la vista, disponiendo de 130 bocas de fuego para fulminar á las 10 que tiene el buque de Espora, hace señales á uno de sus batidores para que con bandera de parlamento y forzando vela se aproxime al bergantín goleta argentino y le intime rendición.

El altivo mensaje cae en terreno estéril; no están hechos los del "8 de Febrero" para aceptarlo, y Espora, que así lo comprende, toma la bocina y contesta que no lo hará sin salvar antes el honor del pabellón que arbola. Media hora después el fuego cubre el horizonte: son los buques brasileños que han tomado la palabra para confudir al glorioso bajel republicano.

Pero Espora, educado en los peligros de la profesión y práctico en las contrariedades, comunica á todos ese temple de su naturaleza febril, excitado por la vehemencia de sus pasiones, y bien ajeno al desenlace que le reserva la suerte en el partido que va á jugar.

Muchachos, dice á su gente, ahí está el enemigo, y aunque nuestras fuerzas sean desiguales, vamos á enseñarios que somos dignos de mantener el nombre glorioso que lleva este buque. A los artilleros recomiendo la puntería y á todos la mayor disciplina, porque seré inexorable con el que la quebrante; pero en cambio, juro sobre esta espada y en presencia del sol de Mayo, que si las balas respetan mi vida como otras veces, no descansaré hasta que el gobierno premie con mano generosa á las familias de los que hoy caigan en defensa de la honra nacional. ¡Marinos y soldados del "8 de Febrero": sólo los cobardes se rinden sin pelear, y aquí no reconozco sino argentinos y republicanos. Muchachos: arrimen las mechas y "viva la patria"!

La noble inspiración encuentra eco sonoro en la imaginación de nuestros criollos, y cinco relámpagos iluminan la banda de estribor del "8 de Febrero". El "Tuyú" está cerca; el desproporcionado duelo no puede prolongarse por mucho tiempo. Espora maniobra para embicar en la costa, pero aun así los buques ligeros de la división enemiga lo siguen para batirlo de cerca. Las balas siguen, entretanto, silbando, los compadres de altivo continente y frente despejada luchan sin esperanzas de éxito, pero luchan siempre; la dotación de bravos hace prodigios. Toll, Granville, Fisher y Campbell rodean á Espora, quien asiste á su apoteosis de guerrero con la sonrisa serena del magnánimo, hasta que la quilla del "8 de Febrero" cae derribada sobre los bajíos de Arregui, como en una fosa de reposo.

Desde ellos devuelve el daño que se le hace. Trascurren diez horas de combate y la bandera argentina flota aun al viento; pero sus abnegados defensores han sufrido bajas sensibles, después de consumir hasta la ropa para dar cartuchos al cañón. Con la arboladura deshecha y las piezas desmontadas, el "8 de Febrero" no es, empero, abandonado; los jefes y tripulantes esperan solamente la noche como fiel protectora para que esfume las rojas tintas de aquel cuadro, que Espora, con su valor legendario, ha pintado para que lo admiren sus conciudadanos en las horas psicológicas de peligro que la patria tenga.

Llega la noche deseada. La tripulación del "8 de Febrero" se ha construido con los masteleros, vergas y demás piezas de la arboladura que penden del costado, una balsa, en la que se embarca la tripulación para ser remolcada á tierra por el único bote que ha quedado ileso. Espora, su segundo y los heridos quedan á bordo y cuando la luz de la aurora derrama sus reflejos sobre las verdes aguas del sitio del combate, las embarcaciones menores del enemigo vienen á marinar al "8 de Febrero", que inerme no puede defenderse, pues según la gráfica expresión de su propio comandante "no tiene pólvora ni para un cigarro."

Espora, su segundo y dos heridos son conducidos prisioneros á las naves brasileñas: el primero con el supremo honor de llevar su espada al cinto, y con el más grande todavía de ser devuelto pocos días después á sus compatriotas, porque, según la hidalga expresión del almirante brasileño Pinto Guedes: "Los oficiales que se han portado como los del "8 de Febrero", no merecen ser prisioneros".

Con esta epopeya de gloria da término á su carrera el héroe que nos ocupa, á los 28 años escasos de vida.

1851—Alianza contra Rosas — Con objeto de derrocar á Rosas, se hace un tratado de alianza entre el general Urquiza, gobernador de la provincia de Entre Ríos, el gobierno del imperio del Brasil y el gobierno de la plaza sitiada de Montevideo.

BOLETIN DEL DIA

Servicio general de correspondencia

Se despachará correspondencia:

El 30, á las 8 a. m., para Brasil y Europa, en el "Atlantique" (sin alcance); y el 31, á las 10 a. m., para los puertos del Sur en el "Camarones", y á las 3 a. m., para Brasil y Europa, en el "Amazón", (con alcance hasta las 8 p. m.)

—Se distribuirá correspondencia:

El 31, de Europa y Brasil, en el "Asturias", con fechas hasta el 23 de Mayo; y el 10. de Junio, en el "Ba... ...con fechas hasta el 9 de Mayo.

Monumento á Fray Luis Beltrán

Mañana, á las 6 de la tarde, se reunirá en el Club Militar, la comisión que organiza los trabajos del monumento á Fray Luis Beltrán, bajo la presidencia del general Pablo Ricchori.

Conferencia sobre espiritismo

Esta noche, á las 8.30 se realizará, en la sociedad Constanza, calle Tucumán número 1736, una conferencia sobre espiritismo, que estará á cargo del señor Alfonso Vesci.

La entrada para este acto es libre.

Remisión de placas de vacuna

Durante el día de ayer el Departamento Nacional de Higiene hizo la siguiente remisión de placas de vacuna:

A la municipalidad de Córdoba, 400 placas; á la dirección de salubridad de Mendoza, 400; á la asistencia pública de Tucumán, 100; al consejo de higiene de esa provincia, 100; al de Asunción del Paraguay, 200; al vacunador nacional de Corrientes, 200; al de Misiones, 200; á la casa de expósitos de la capital, 200.

BOLSA, BANCA Y COMERCIO

OPERACIONES DE AYER

El valor de $ 100 oro en la Caja de Conversión es de 227.27 moneda nacional.

1 argentino (5 $ oro vale)	$	11.36 m|n.
1 peso moneda nacional vale	"	0.44 oro
1 libra esterlina (5.04 pesos oro)	"	11.65 m|n.
1 moneda de 20 francos (4 $ oro)	"	9.09 "
1 alfonsino (5 $ oro)	"	11.36 "
100 liras (20 $ oro)	"	45.45 "
100 marcos (24.70 $ oro)	"	56.13 "

NEGOCIOS DE TITULOS

Se hicieron operaciones diversas con títulos á precios variables. Las de cédula argentina tuvieron importancia, sin modificarse la cotización.

Las cédulas nacionales H subieron 20 centavos, de 104 á 104.20, y la série L bajó 20 centavos, de 101 á 100.80. El 5 por ciento de Buenos Aires, primera serie, subió un punto, de 96 á 97, y la segunda serie bajó 50 centavos, de 97.50 á 97. El 5 por ciento argentino de 1905 bajó 50 centavos, de 95 á 94.50. El 5 por ciento del Banco de la Provincia subió 30 centavos, de 83 á 83.30. Las acciones del puerto de San Nicolás bajaron 2 1|2 puntos, de 63.50 á 61. Las de la Compañía General de Fósforos subieron 10 puntos, de 400 á 410. Las de los Quebrachales Fusionados bajaron 20 centavos, de 38.70 á 38.50. Las del Banco de la Provincia bajaron 4 puntos, de 202 á 198. Las del Banco del Comercio bajaron 10 centavos, de 22.90 á 22.80. Las del Banco Popular Argentino subieron 60 centavos, de 36.50 á 37.10. Las de Catalinas subieron 15 centavos, de 13.60 á 13.75.

PRIMERA RUEDA

Cédula argentina, contado, $ 486.500 á 99.30; 576.700 á 99.20, y 30.000 á 99.30. Total, $ 1.093.200. Para fin de mes, $ 40.000 á 99.20. Serie H, contado, $ 6.000 á 104.50. Para hoy, $ 1.000 á 104.50. Serie K, contado, $ 48.500 á 98.50. Serie L, contado, $ 65.000 á 101.

6 por ciento de Buenos Aires, primera serie, contado, $ 6.700 á 97.

6 por ciento de Buenos Aires, segunda serie, para hoy, $ 37.000 á 97.

6 por ciento de Buenos Aires, tercera serie, contado, $ 2.000 á 91; 5.400 á 91.20, y 5.000 á 91.10. Total, $ 12.400.

6 por ciento del Banco de la Provincia, para fin de mes, $ 50.000 á 83.30.

Acciones del puerto de San Nicolás, contado, 200 á 61. Para fin de mes, 200 á 62. Para fin de Junio, 200 á 62.

Acciones de los Quebrachales Fusionados, contado, 200 á 38.

Acciones del Banco de la Provincia, contado, 100 á 199.

Acciones de La Edificadora, para hoy, 50 á 140.

Acciones de la Compañía General de Fósforos, contado, 60 á 410.

Acciones del Banco del Comercio, contado, 500 á 23. Para fin de mes, 500 á 22.80, y 200 á 23. Total, 700.

Acciones de Guatraché, para fin de mes, 1.200 á 20.10.

Acciones de Catalinas, contado, 500 á 13.60, y 200 á 13.70. Total, 700. Para fin de mes, 200 á 13.55; 300 á 13.65, y 1.700 á 13.70. Total, 2.200. Para fin de Junio, 100 á 13.30; 100 á 13.35; 100 á 13.40, y 100 á 13.45. Total, 400

SEGUNDA RUEDA

Cédula argentina, para hoy, pesos 163.000 á 99.30, y 91.000 á 99.40. Total, $ 244.000. Para fin de mes, $ 30.000 á 99.40. Para fin de Junio, $ 10.000 á 100, y 10.000 á 100.10. Total, $ 20.000. Serie H, para hoy, $ 21.000 á 104.20. Serie L, para hoy, $ 47.100 á 100.80.

6 por ciento de Buenos Aires, segunda serie, para hoy, $ 3.000 á 97.

5 por ciento argentino de 1905, para hoy, $ 58.900 á 94.50.

6 por ciento del Banco de la Provincia, para hoy, $ 37.000 á 83.30.

Acciones del puerto de San Nicolás, para fin de mes, 800 á 63; 200 á 62.20, y 300 á 63. Total, 800. Para fin de Junio, 300 á 68; 100 á 68.20, y 100 á 64. Total, 500.

Acciones de los Quebrachales Fusionados, para hoy, 100 á 38.50. Para fin de mes, 200 á 38.50 Para fin de Junio, 400 á 39.

Acciones del Banco de la Provincia, para hoy, 100 á 197, y 100 á 198. Total, 200

Acciones de Tierras del Oeste, para hoy, 187 á 50

Acciones de La Edificadora, para hoy, 200 á 140

Acciones del Banco del Comercio para hoy, 200 á 22.80.

Acciones del Banco Popular Argentino, para hoy, 300 á 37.10.

Acciones de Catalinas, para hoy, 800 á 13.70, y 100 á 13.75. Total, 400 Para fin de mes, 700 á 13.75, y 300 á 13.80. Total, 1.000. Para fin de Junio, 700 á 13.60.

LETRAS Y CAMBIOS

El Banco de la Nación es el principal tomador de cambios en plaza, con la particularidad de forzar el mercado á la baja, al aceptar tipos que no son los corrientes del mercado.

La cotización del día fué: letras á 90 días, sobre Londres, á 43 5|16; sobre París, á 5.07; sobre Amberes, á 5.11; sobre Hamburgo, á 4.12, y sobre Río de Janeiro, á 14.800 reis por libra esterlina.

Los tipos de cambios anotados en el cuadro adjunto son suministrados por los respectivos Bancos.

BANCOS	Inglaterra	Francia	Alemania	Italia	España
Nación	48 1 8	5.05 1/2	4.11	5.09	5.36
Londres	48 1/8	5.03 1/2	4.10	—	—
Provinc	48 5.32	5.05	4.00 1/2	5.09	5.35
Italia	48 1/8	5.05	4.10 1/2	5.09	5.35
Español	48 1/8	5.05 1/2	4.11	5.10 1/2	5.34
Aleman	48 1/8	5.05	4.10 1/2	5.08	5.33
Anglo A.	48 3/16	5.00 1/4	4.11	5.10	5.42
Galicia	48 1/4	5.05 1/2	4.11	5.08	5.35
Francés	48 1/4	5.05 1/2	4.10	5.05	5.45

Por cable se gira á 47 5|8, sobre Londres, y á 5.01 sobre París.

El Banco de la Nación gira en pequeñas letras á la vista, sobre Inglaterra, á 47 5|8; sobre Francia, á 5.01; sobre Bélgica, á 5.03 1|2; sobre Alemania, á 4.06, sobre Italia, á 5.04 1|2, y sobre España, á 5.31.

DESCUENTO BANCARIO

Hay firmeza en la tasa bancaria del descuento como consecuencia de la gran demanda. Se cobra de 7 7 3|4 á 8 1|2 por ciento al año.

SOCIEDADES ANONIMAS

La sociedad anónima La Protectora celebró su asamblea anual, en que se aprobó la memoria del octavo ejercicio. En el Banco de la Nación tenía la sociedad, á fin de 1911, un depósito de $ 22.817.39 por capital é intereses.

Se procedió á elegir comisión directiva con este resultado: presidente, señor José B. Zubiaur; vicepresidente primero, señor Manuel Piera y segundo, señorita Manuela Sahuquié; tesorero, señor Gustavo Pohl, y protesorera, señorita Victoria Tamborini; secretario, señor Tomás L. Garrone, y prosecretaria, señorita Dolores Gauna; vocales, señora Emilia P. de Pohl, señora Nazaria D. V. de Lópes, señora Amelia P. de Pereyra, señorita Juana Sanguinetti, señorita Primitiva Ruiz y señores Francisco Devoto y Antonio López.

CAJA DE CONVERSION

Movimiento del día: Entrada, pesos 3.502.63, y salida, $ 6.666.42. La existencia en caja es de 209.267.724.44 pesos.

VALOR DE LA PROPIEDAD

BRAVO BARROS Y CIA.

Han realizado ayer, las siguientes ventas:

Chacra en el partido de Morena, parte de la estancia de Aguilar, á legua y media al SO. de la estación Arroyo Pinazo, á 3 al O. de General Sarmiento y San Miguel y á 3 al N. de Moreno, lindando con los señores Gil Tirión, Mariano López Camelo, herederos de Victorica y Petrona López Camelo, con una superficie de 26 hectáreas, 60 áreas, á razón de $ 900 la hectárea. Total, $ 23.940. Venta por orden judicial. Comprador, señor Inocencio Cardalda.

Chacra en el partido de Merlo, con frente al camino general á Pontevedra, á 18 cuadras de la estación Libertad y á una legua de Merlo, lindando con los señores Marcelino Davies, Luis Poggi, Isidoro Báez y sucesión Díaz, con una superficie de 2 hectáreas, 20 áreas, 16 centiáreas, en pesos 13.700, que equivale á $ 1.065.35 la hectárea. Venta por orden judicial. Comprador, señor Luis Poggi.

Quinta en el pueblo de Pontevedra partido de Merlo, señalada con el número 78, con frente á las calles Berlín, Amistad, Colón y Exterior, con una superficie de 14.999.12 metros cuadrados, á razón de $ 0.39 el metro cuadrado. Total, $ 5.799.65. Comprador, señor Mauricio Tanbenschlag.

Terreno en Ituzaingó, á 10 cuadras al Norte de la avenida Rivadavia, con frente á dos calles y á las quintas de Díaz y Domínguez, con una superficie de 1.374 metros cuadrados, á razón de $ 0.68 el metro cuadrado. Total, pesos 1.275. Comprador, señor Carlos A. Porcel.

REGISTRO DE LA PROPIEDAD—INFORMACIONES OFICIALES

Fincas vendidas é inscriptas en el registro de la propiedad el día 27 de Mayo de 1912.

Aconquija entre Monteagudo y Zavaleta, lote 15, 8.66 por 30.57, $ 3.177.

Acoyte entre Neuquén y Bogotá, 8.30 por 26.36, $ 8.997.44, edificado.

Almagro 752, 281.69 metros cuadrados, $ 15.000, edificado.

Almagro 758, 8.69 por 34.45, $ 17.500, edificado.

Amenabar entre Palpa y Aguilar, lote 4, manzana E, 255.90 metros cuadrados, $ 12.966.36.

Aráoz 1955, 8.66 por 40.81, $ 33.000, edificado.

Ayacucho 1027, 8.01 por 26.98, pesos 245.000, edificado.

Ascuénaga 937 y 943, mide en el frente 15.07 y 11.56 en el contrafrente por 36.90, $ 230.432, edificado.

Baracay entre Gaona y Cortina, lote 22, manzana 1, mide en el frente 8.66 y 10.03 en el contrafrente por 31.95 y 26.91, más el lote 21, manzana 1, mide en los costados 8.66 por 10.19 en el contrafrente por 31.95 y 26.55, todo en $ 7.116.40.

Bartolomé Mitre 862 y 872, 14.66 por 36.75, $ 118.221, edificado, mitad proindivisa.

Bragado entre Larrazábal y Fonrouge, lote 28, manzana A, 8.66 por 29.04, $ 2.527.87.

Bermejo 782, 7.79 por 65.86, $ 26.000, edificado.

Boyacá 694, mide en el frente 8.65 y 9.62 en el contrafrente por 19.62 y 19.40 $ 17.000.

Bucarelli entre Arismendi y Llerena, lote 23, manzana K, 12 por 21 y 22.20, $ 297.46.

Canning 2457, mide en el frente 7.99 y 6.23 en el contrafrente por 27.15 y 29.05 y número 2435, 8.66 por 25.19, todo en $ 66.597.60, edificado.

Capdevila esquina Núñez, lote 40, manzana E, mide en los costados 8.18 y 14.81 por 12.78 y 19.25, con 6 metros en la ochava, $ 1.360.

Caracas 875 al 877, 8.04 por 40, pesos 12.250, edificado.

Colodrero esquina Bebedero, lote B, manzana V, 8.66 por 16, más el lote A, manzana V, 9.02 por 16, $ 12.503.50.

Congreso entre Capdevila y Colodrero, lotes 5 y 6, manzana A, 17.32 por 40.71, $ 12.220.

Convención entre Portela y Pergamino, lote 17, manzana C, 214.03 metros cuadrados, $ 6.421.06.

Convención entre Pergamino y Portela, lote 21, manzana C, 287.86 metros cuadrados, $ 10.600.96.

Convención entre Portela y Pergamino, lote 14, manzana B, 345.33 metros cuadrados, $ 10.590.12.

Crámer 2980, 8.66 por 23.21, pesos 12.300, edificado.

Cuba 1967, 9.20 por 26.62, $ 30.000, edificado.

Chilabert entre Tilcara y Gual, lote 3, manzana H, 8.66 por 61.97, pesos 4.333.33.

Chivilcoy entre Balgorria y Marcos Sastre, lote 10, manzana G, 8.66 por 25.97, $ 800.

Directorio entre Portela y Pergamino, lote 11, manzana C, 341.93 metros cuadrados, $ 11.526.75, más el lote 1, manzana J, 301.50 metros cuadrados, $ 14.050.

Esteco entre Forest y Guevara, lote 14, manzana 52, mide en el frente 9, y 10.53 en el contrafrente por 39.55 y 34.20, $ 16.001.28.

Esteco esquina Fraga y Forest, lote 19, manzana 52, mide en los costados 9 y 10.51 por 12.11 y 17.72, más el lote 18, manzana 52, mide en los costados 15.44 y 12.11 por 11.04 y 11.38 y 71.81, todo en $ 31.760.

Estomba entre Blanco Encalada y Olazábal, lotes 50 y 51, 17.32 por 42.30, $ 14.000.

General Paz 1747, lote 22, manzana 1, 8.66 por 25.98, más el lote 23, manzana 1, 8.66 por 17.32, todo en $ 33.000, edificado.

Girbone 1637, 8.79 por 14.09, pesos 6.600.

Guarany 112, 102.71 metros cuadrados, $ 5.800, edificado.

Gurruchaga 1201 al 1213 esquina San Salvador 899, mide en los costados 11.94 y 15.62 por 16.77 y 8.22, $ 10.000, edificado.

Humberto I 3192, 8.37 por 40.40 y 41.14, $ 40.000, edificado.

Humbolt entre Muñecas y Martínez Rosas, lote 176, manzana 10, 8.66 por 33.64, $ 3.841.50.

Larrea 1213, mide en el frente 8.40 y 7.84 en el contrafrente por 29.89 y 29.71, $ 69.500, edificado.

Lope de Vega esquina Sarachaga, lotes 35 y 36, manzana 8, 21.65 por 21.65, $ 7.500.

Manuela Pedraza entre Capdevila y Colodrero, lote 46, manzana B, 8.66 por 47.14, $ 2.000

Mellán entre Sucre y Echeverría, lote 3, mide en el frente 10.68 y 9.99 en el contrafrente por 31.99 y 31.71, pesos 16.343.28.

Morelos entre Monte Dinero y Maldena, lotes 15 al 20, manzana 3, 52.32 por 31.65, $ 11.760

Morelos 328 y 334, lote 8, 9.99 por 17.32, $ 20.000, edificado.

Nogoyá entre Mercedes y Chivilcoy lote 6, manzana B, 8.66 por 35, pesos 2.500.

Pasco 1011 al 1013, 8.90 por 16.50, $ 25.000, edificado.

Pasaje Pereyra 1620, 8.66 por 9.06, $ 2.500, edificado.

Pasaje particular abierto entre las calles Cobo y Somellera entre Polvorín y Mom, lote 4, manzana 11, 7.80 por 26.07, más el lote 5, manzana 11, 7.80 por 25.61, todo en $ 6.000.

Pedernera esquina Castañares, lote 12, manzana C, 8.66 por 30.34 y 31.14, más el lote Mariano Acosta 1353, 8.66 por 41, todo en $ 8.000, edificado

Pergamino entre Convención y Directorio, lote 7, manzana D, 127.95 metros cuadrados, $ 4.140.

Pergamino esquina Convención, lote 13, manzana B, 268.98 metros cuadrados, $ 9.825.66.

Pergamino entre Provincias Unidas y Convención, lote 8, manzana B, metros cuadrados 304.06, $ 10.679.02.

Pergamino entre Convención y Directorio, lote 5, manzana D, 363.44 metros cuadrados, $ 9.691.80,

Pergamino entre Convención y Directorio, lote 4, manzana D, 403.85 metros cuadrados, $ 10.767.80.

Picheuta entre Somellera y Cobo, lote 20, manzana 9, 7.79 por 20.08, pesos 3.360.

Portelo entre Convención y Directorio, lote 2, manzana C, 148.24 metros cuadrados, $ 5.025.70.

Convención entre Portela y Pergamino, lote 22, manzana C, 178.11 metros cuadrados, $ 5.937.

Portela esquina Convención, lote 1, manzana C, 206.46 metros cuadrados, $ 7.157.28.

Portela esquina Remedios, lote 11, manzana J, 223.68 metros cuadrados, $ 6.977.38.

Portela esquina Tandil, lote 9, manzana F, 237.50 metros cuadrados, pesos 13.500.

Portela entre Tandil y Remedios, lote 5, manzana Y, 269.95 metros cuadrados, $ 7.658.74.

Ramón L. Falcón 5007, esquina Donizetti, 9.12 por 17.64, $ 19.500, edificado.

Ramón L. Falcón 1612, 8.66 por 21.66 $ 16.500, edificado.

Santa Rosalía 493, 6.92 por 103.92, $ 13.000, edificado.

Sarandí 66, 8.22 por 33.55, $ 64.000, edificado.

Senillosa 1764, mide en el frente 8.66 y 9.17 en el contrafrente por 13.78 y 15.80, $ 6.200, edificado.

Solís 322, 4.92 por 20.21, $ 41.000, edificado.

Tinogasta esquina Holgueras, lotes 33 al 37, manzana 21, 1.007.21 metros cuadrados, $ 7.455.35.

Tequendama entre San Sebastián y Dublin, lotes 22 y 39, manzana 338, 17.32 por 45.55, $ 6.732.

Torrent entre Ariemendi y otra sin nombre, lote 1, manzana D, 7.10, por 16.84, $ 8.200.

Triunvirato entre Republiquetas y Núñez, lote 31, manzana F, 8.66 por 30.78, $ 1.326.

Velazco 914, 7.36 por 14.26 y 13.63, $ 4.000, edificado, mitad proindivisa.

Virreyes esquina Vidal 2791, 10.40 por 26, $ 20.800, edificado.

Total de fincas vendidas é inscriptas, 98, en $ 1.578.770.55.

Gobernaciones nacionales

PAMPA CENTRAL

General Pico, sección 1a., fracción C, mitad Norte del lote 12, manzana 79, solar B, 15 por 50, y lote mitad del 12 Norte, manzana 50, solar J, 35 por 30, más el lote 1|2, mitad Norte, manzana 79, solar A, 35 por 30, todo en pesos 1.080.

Sección 2a., fracción B, parte del lote 11, H. 114, $ 6.840.

Sección XIII, fracción D, parte del lote A, 22, H. 1.050, $ 6.000.

Castex, sección 2a., fracción A, lote 2, manzana 44, solar 1 H, 15 por 50, $ 3.000.

Miguel Canó, sección 2a., fracción B, lote 14, ángulo SE., parte de la quinta 1, H. 2, A. 34, C. 54, $ 1.900.

Sección 2a., fracción B, parte del lote 11, H. 100, $ 6.000.

General Pico, sección 1a., fracción C, lote 12, mitad Norte, solar A, manzana 160, 35 por 30, $ 480.

General Pico, manzana 156, solar B, 15 por 50, $ 3.300, edificado.

NEUQUEN

General Roca, parte de la chacra 101 mide en los costados 242.24 y 241.20 por 460 y 290, más parte de la chacra 101, 137.35 por 72.76 y 73.07, todo en $ 17.724.20, edificado.

Total de fincas vendidas é inscriptas, 12, en $ 46.324.20.

Resumen: Capital, fincas, 96, en pesos 1.578.770.55.

Gobernaciones, fincas, 12, en pesos 46.324.20.

Total de fincas vendidas é inscriptas, 108, en $ 1.625.094.75.

PRODUCTOS AGROPECUARIOS

MERCADO DE CEREALES A TERMINO

Primera rueda

Maíz—Junio, 200 toneladas, á $ 4.84, dársena, y 200 á 4.86. Total, 400

Agosto, 600 toneladas, á $ 4.78, dársena; 1.200 á 4.77; 600 á 4.76, y 200 á 4.77. Total, 2.600.

Lino—Julio, 300 toneladas, á $ 16.60, dársena.

Segunda rueda

Maíz—Junio, 400 toneladas, á $ 4.86, dársena.

Agosto, 1.200 toneladas, á $ 4.78, dársena.

Lino—Julio, 600 toneladas, á $ 16.60, dársena, y 100 á 16.61. Total, 700.

PRECIOS DE AJUSTE

Trigo—Mayo, $ 8.65; Junio, 8.45, y Julio, 8.45.

Maíz—Mayo, $ 5.15; Junio, 4.85; Julio, 4.80, y Agosto, 4.80.

Lino—Mayo, $ 16.25; Junio, 16.25, y Julio, 16.60

Avena—Mayo, $ 5.65.

REGISTRO DE CONTRATOS

En la oficina de ajustes del mercado de cereales á término se registraron ayer contratos por 1.000 toneladas de lino y 5.000 de maíz.

COTIZACION DE LA COMISION DE CEREALES DE LA BOLSA

Trigo barletta, á $ 8.25; de pan, á 7.90, y en Bahía Blanca, á 7.75; avena, base de 47, kilogramos, á 5.50.

Lino, 4 por ciento de materias extrañas, á $ 16, y maíz disponible, á pesos 4.80.

BOLSA DE CEREALES

Han entrado en el mercado del Once, 12.222 bolsas trigo, 5.810 id maíz, 718 id lino, 495 id nabo, 1.607 id avena, 436 id cebada, 75 id centeno, 50 id alpiste, 43 id alfalfa, 100 id harina, 169 id patatas, 104 id porotos, pasto 2.131 fardos grandes y 210 chicos.

Entrada de frutos por las siguientes estaciones:

Buenos Aires: Trigo 460 bolsas, maíz 1.659 id, avena 317 id, patatas 486 id, pasto 786 fardos grandes y 2.076 chicos.

Riachuelo: Maíz 22.813 bolsas, avena 160 id.

Ingeniero Brian: Maíz 10.135 bolsas, trigo 10.953 id, avena 3.174 id.

Mercado Central: Trigo 4.240 bolsas, maíz 433 id, avena 3.204 id, lino 542 id, cebada 200 id.

Sola: Avena 2.350 bolsas, harina 500 id, afrecho 240 id, nabo 193 id, trigo 2,564 id, maíz 150 id, patatas 300 id, cebada 153 id.

Lacroze: Maíz 2.887 bolsas, paja 552 atados, pasto 218 fardos.

Pacífico: Lino 202 bolsas, nabo 39 id, maíz 830 id, trigo 1.191 id, paja 345 atados, pasto 421 fardos grandes y 1.000 chicos.

Retiro: Harina 200 bolsas, maíz 483 id, patatas 1.166 id, pasto 371 fardos grandes y 3.417 chicos.

Puerto: Maíz 13.282 bolsas, lino 85.988 id, trigo 3.460 id, afrecho 2.100 id, afrechillo 5.220.

Totales: Trigo, 35.089, maíz 57.978 id, lino 37.450 id, avena 10.942 id.

Ventas de ayer

Trigo barletta—893 bolsas superior á $ 8.20, 406 id en Sola á 7.80, 160 á 7.80, 1.150 á 7.30, 160 á 7.25, 330 á 7.25, 180 id en Central á 7.60.

Trigo varias clases—483 bolsas regular á $ 6.50, 337 id inferior á 4.75, 435 á 4.55, 163 id en Sola á 4.50, 180 á 3.50, 700 id en Estación Buenos Aires á 4.

Trigo ruso—350 bolsas fresco á pesos 5.20, 160 id en Central á 7.50.

Trigo francés—450 bolsas inferior á $ 4.70, 270 á 4.50.

Lino—80 bolsas en Sola á $ 16, 100 id en Palermo á 14.

Maíz colorado—130 bolsas en el Once á $ 5.20, 159 á 5.

Cebada—156 bolsas á $ 5.10.

Maíz amarillo—620 bolsas en el Once á $ 5, 350 á 5, 100 á 5, 150 á 5, 165 á 5, 160 á 5, 220 á 5, 165 á 5, 1.260 á 5, 140 á 4.80, 400 á 4.80, 350 id en Central á 4.80, 300 á 4.90, 380 id en Estación Buenos Aires á 4.80, 312 á 4.80, 358 id en Sola á 4.70, 180 á 4.70.

Avena—530 bolsas en el Once á pesos 5.45, 415 á 4.50, 600 id en Sola á 5.40, 599 á 4.60, 210 á 4, 590 á 3.50, 113 id en Central á 5, 132 á 5, 269 á 4.75, 113 á 4.85, 179 á 4.85, 68 á 4.80, 390 á 4.50, 180 á 3.50.

Pasto—Según clase de $ 17 á 49.

EXPORTACION DE PRODUCTOS DEL PAIS

DURANTE EL DIA DE AYER

Para Amberes: 437 fardos de lana, con 203.850 kilos, 10.196 bolsas de lino, con 569.514 kilos, 5.000 cueros vacunos, salados, con 137.646 kilos; 1.082 cascos de sebo, con 245.261 kilos, 851 cueros vacunos, secos con 10.656 kilos; 50 cajones lenguas conservadas, con 1.088 kilos

Para Nueva York 2.225 bolsas de lino, con 143.000 kilos

Para Boston: 4.000 bolsas extracto de quebracho, con 200.000 kilos.

Para Las Palmas 2.958 bolsas de maíz, con 196.422 kilos

Para Londres 403 fardos de lana, con 121.862 kilos, 1.691 bolsas de avena, con 89.320 kilos, 551 bolsas afrecho con 15.976 kilos, 100 cascos de sebo, con 30.955 kilos; 849 cajones carne, con 19.614 kilos; 28.179 bolsas de maíz, con 1.853.390 kilos

Para Liverpool trigo á granel, kilos 5.075.000; 14.837 bolsas de trigo, con 849.047 kilos

Para San Vicente: avena á granel, 2.420.000 kilos; 158 bolsas de avena, con 9.000 kilos; trigo á granel, kilos 2.642.000, 2.286 bolsas de trigo, con 133.000 kilos; 32.612 bolsas de maíz, con 2.145.600 kilos

Para Hamburgo: 43.746 bolsas afrecho, con 1.440.690 kilos; 17.326 bolsas de lino, con 723.246 kilos; 24.963 bolsas de maíz, con 1.645.159 kilos; 325 cascos sebo, con 59.003 kilos; 6.400 bolsas de avena, con 376.730 kilos; 10.688 bolsas de afrechillo, con 371.750 kilos; 252 fardos de lana, con 112.626 kilos; 117 bolsas extracto de quebracho, con 5.850 kilos; 2.500 bolsas de harina, con 125.000 kilos.

MERCADO DE AVES

(Estación Once de Septiembre)

Entradas: Gallinas 21 pichoneras, pollos 70 id, pavos surtidos 2 id, pavitas 2 id, patos surtidos 2 id, aves varias 2 id. Total 100 pichoneras. Huevos 30 cajones con 1.800 docenas.

Ventas de ayer

Gallinas 37 pichoneras de $ 2.60 á 3.60, pollos 100 id de 1 á 2.40, pavos 1 id de 10 á 11.50, pavitas 2 id de 4 á 4.

Pavos pichones 2 id de 3 á 5, pavos criollos 5 id de 2 á 3.50, gansos 1 id de 3.70 á 3, pichones palomas 1 id de 0.30 á 0.35, conejos 1 id de 1 á 1.

Huevos 16 cajones de $ 1.80 á 1.97 la docena.

Indudablemente que fué muy escasa la cantidad entrada producida en este mercado en el día de ayer, pues de lo contrario, difícil hubiera sido para los vendedores si liquidar el stock que quedó ayer en plaza.

Ayer si bien no les fué posible realizar el total de las existencias pudieron colocar gran parte de ella, quedando bastante aliviados de mercadería.

Para los precios continúa la tendencia floja, siendo muy difícil que el nivel actual varíe durante la presente semana.

MERCADO DE PATATAS

(Estación Casa Amarilla)

Las entradas totales se reparten en la forma siguiente:

Casa Amarilla, 2.600 bolsas, Estación Buenos Aires 486 id, Sola 200 id

"Rosental", de Liverpool, con para... y carga general, en la dársena ... 18 de "Burgundy", de Liver... con 6 pasajeros y carga, en el ... 11 de la "Stanfield", "Trevince" ... Lord Antrim", de la rada, en el ... "New-castle" y "Newholm", de la rada, en la dársena Sur, á descargar; id id "Cabo Transport", de la rada, en el dock Sur, á cargar; id id "Hillbrook", de la rada; en el dique 3, á cargar; id belga "Leopold II", de la rada, en el dique 3, á descargar; id sueco "Oscar Fredrik", de la rada, en el dique 1, á descargar; id argentino "Reformer", de Campana, con carne congelada, en la dársena Norte.

Salidas: vapor inglés "Caldergrove", del dique 1, para Londres, con frutos; id id "Máscara", del dock Sur, para Rotterdam, con frutos; id italiano "Esemplare", del Riachuelo, para el Rosario, á cargar; socorazado argentino "Almirante Brown", de la dársena Norte, para La Plata.

GIRO DE VAPORES

Publicamos á continuación los giros fijados en las mercaderías en los últimos vapores llegados al puerto, con la indicación de la fecha de entrada de cada buque, con su correspondiente paquete.

Empieza á correr el término de ocho días desde el siguiente al de la entrada señalada por el artículo 114 de las ordenanzas de la aduana, y pasados los cuales se incurre en la multa de tanto por ciento establecida en el artículo 820.

12 "Rosetti", 2045, 3a., dique 3, Brasil.

12 "Greystoke Castle", 2036, 2a., dique 1, Bunge y Born.

12 "Cid", 2033, 3a., dique 4, Mala Real.

12 "Ravenna", 2037, 7a., dársena Norte, Delfino Hermanos.

12 "P. Umberto", 2038, 5a., dique 4, Delfino.

13 "Hespérides", 3051, 1a., dique 2, Rouston.

13 "Lawember", 2052, Cat. Norte, Freeden.

12 "Gotha", 2053, 5a., dique 4, Mulier.

14 "Cordova", 2072, 7a., dársena Norte, Piaggio.

15 "Cap Arcona", 2773, 2a., dique 4, Delfino.

15 "Ascot", 207, A, dique 1, Chavid.

16 "Highland Piper", 2104, 3a., dique 4, Nelson Wythes.

15 "Shera", 2097, Grandval.

15 "Dabrasan", 2098, 4a., dique 2, Mac Carthy.

15 "Borkum", 2099, 8a., dique 4, Mulier.

16 "Redentora", 2007, A y B del Mdo. C. de Frutos, Dodero.

16 "Verdi", 2005, 3a., dique, Boadle.

16 "Valbanera", 2006, 1a., dique 4, G. Sáenz.

16 "Livonian", 2017, 1a., dique 2, Loyan.

15 "Spanish Prince", 2101, 4a., dique 1, Christophersen.

17 "Selasia", 2115, 1a., dique 1, Loyan.

17 "Araguaya", 2124, 1a., Norte, Mala Real.

17 "Amstelland", 2125, 2a., dique 3, Bell.

17 "Zeelandia", 2108, 3a., dique Norte, A. Bell.

18 "Thessali", 2100, 7a., dique 4, Bell.

21 "Toro", 2183, 5a., Norte, Sud Atlántica.

21 "Eugenia", 2164, 7a., dársena Norte, Christophersen.

21 "Leopoldo II", 2173, Cat. Norte, Bunge y Born.

21 "G. de Lantsheere", 2174, Bunge y Born.

22 "Atlántique", 2200, 4a., dique 4, H. Dabas.

22 "Texas", 2202, A. Bell.

22 "Eduardo Musil", 2203, Christophersen.

22 "Hig Scot", 2204, 1a., dique 4, A. Wythes.

22 "Heart of Forbar", 2206, A, dique 1, Mac Carthy.

22 "Oscar Fredrich", 2219, A. Bell.

24 "Santa Elena", 2229, Delfino.

25 "León XIII", 2250, 3a., dique 2, A. López.

26 "Amazón", 2259, 2a. y 3a., dársena Norte, Mala Real Inglesa.

24 "Orange Prince", 2254, Christophersen.

25 "Aquitaine", 2255, L. Grandval.

25 "Bologna", 2256, 2a., dique 4, A. M. Delfino.

26 "Re Vittorio", 2257, 3a., dique 4, A. M. Delfino.

26 "San Nicolás", 2258, A. M. Delfino.

26 "K. F. August", 2261, 1a., dique 4, A. M. Delfino.

27 "Pampa", 2282, L. Grandval.

NOMINA DE LOS VAPORES DE ULTRAMAR SURTOS EN EL PUERTO

Dársena Norte — "Novillo", Neuquen", "Amazón", "Bahía Blanca", "Ouessant", "Vauban", "Pampa".

Dique 4—"Nora", "Gotha", "Borkum" "Santa Elena", "Granada", "Atlantique", "Verdi", "H. Scot", "Thessaly", "Bologna", "Aquitaine", "K. F. August", "Re Vittorio".

Dique 3 — "Brakar", "Nordhavert", "Macedonia", "Santa Rosalía", "León XIII", "Bankfields", "Hyperia", "Eugenia", "Brasil", "Ardoyne", "Bahrenfeld", "Etruria", "Vaquiliona", "Amstelland", "Cromwell", "Dora", "Sellin" "St. Ronald", "Cervantes", "Auchenarden", "Leopoldo II".

Dique 2—"Hillbrook", "Magdala" "Haverstoe", "Towergate", "Ryde", "Collingham", "A. Fourichon", "Livonian", "T. de Larrinaga", "Leucadia", "Torridge", "Irmingard", "Suruga", "Rembrandt", "San Nicolás", "Australia", "Dalrasan", "Augusztá Foherosegno".

Dique 1—"M. of Bute", "El Court", "Ticino", "Heinrich Kaiser", "Canterbury", "Hungarian Prince", "Spanish Prince", "Galacia", "Loewenburg" "E. Musil", "Graystocke Castle", "Oscar Fredrik", "Burgundy".

Dársena Sur—"Cachalote", "Earl of Carrick", "Karuma", "Pomona", "Camarones", "Darlesdale", "Tresillian", "Don Arturo", "Bellalisa", "Newholm", "Newcastle", "Kenley".

Riachuelo—"Zurichmoor", "Karma" "Spilsby", "Crown", "Elidra", "Trevince", "Earl of Forfar", Carol 10.", "Woordale", "Kobe", "Zurichmóor", "Overdale", "Stanfield", "Mogres", "Valentia", "Conway", "Shira", "Redentore", "Maisie", "Alcana", "Texas", "Newbridge", "Horda", "Adda", "Felbridge", "Atlas", "Amazonas", "Inveran", "Rosario", "Lord Antrim", "Kirkdale".

Dock Sur — "Mendoza", "Tintoretto", "Dungeness", "Oristana", "Chase Hill" "Blythewood", "Treasury", "Ardgowan", "Westfield", "Gardster", "Trawlwhy", "Manchester City", "Rosenti", "Hesperides", "El Uruguayo", "Cape Transport".

SITUACION DE LOS VAPORES CORREOS Y DE PASAJEROS

Mala Real Inglesa

"Asturias", salió el 25 de Santos para ésta.

"Amazón", dársena Norte; saldrá el 31.

"Avón", salió el 27 de Lisboa para ésta.

"Araguaya", salió el 28 de Santos para Southapton.

"Aragón", salió el 27 de Madeira para Southampton.

"Clyde", salió el 21 de Río de Janeiro para Southampton.

"Danube", en Southampton.

Hamburgo Sudamericana y Hamburg Amerika Linie

"Cap Blanco", salió el 24 de Lisboa para ésta.

"Cap Ortegal", salió el 17 de Lisboa para ésta; llegará el 30 á Río de Janeiro.

"Koenig Friedrich August", dique 4; saldrá el 5 de Junio.

"Cap Finisterre", salió el 19 de Río de Janeiro para Hamburgo.

"Cap Villano", en Hamburgo.

"Koenig Wilhelm II", saldrá el 20 de Hamburgo.

"Cap Arcona", salió el 25 para Hamburgo.

Mensajerías Marítimas

"Magellan", salió el 23 de Dakar para ésta.

"Chili", salió el 25 de Pernambuco para Burdeos.

"Amazone", en Burdeos.

"Cordillere", saldrá el 29 de Burdeos.

"Atlantique", dique 4; saldrá el 30.

Lloyd Sabaudo

"Tomaso di Savoia", salió el 16 de Barcelona para ésta; es esperado el 30 en Santos.

"Principe di Udine", salió el 15 de Santos para Génova.

La Veloce

"Argentina", salió el 26 de Génova.

"Savoia", salió el 23 de Río de Janeiro para ésta.

"Italia", salió el 19 de Río de Janeiro para Génova.

"Umbria", saldrá el 1o. de Junio de Génova.

Lloyd Italiano

"Cordova", salió el 21 para Génova.

"Indiana", en Génova.

"Principesa Mafalda", salió el 28 de Dakar para ésta.

Societé Generale de Transports Maritimes

"Valdivia", salió el 20 de Marsella.

"Salta" salió el 18 para Marsella.

"Pampa", dique seco.

"Formosa", salió el 28 de Río de Janeiro para ésta.

"Plata", salió el 18 de Río de Janeiro para Marsella.

"Paraná", saldrá el 30 de Marsella.

Trasatlantica Española

"P. de Satrústegui", salió el 1o. para Barcelona.

"León XIII", dique 3; saldrá el 1o. de Junio.

Austro-Americana

"Alice", saldrá el 30 de Trieste.

"Argentina", salió el 16 de Río de Janeiro para Trieste.

Pinillos, Izquierdo y Cía.

"Barcelona", saldrá de Barcelona el 2 de Junio.

"Valbanera", salió el 25 de Mayo de Santos para Barcelona.

"Cádiz", salió el 18 de Las Palmas para ésta.

Navigazione Generale Italiana

"Regina Elena", saldrá el 29 de Génova.

"Re Vittorio", dique 4; saldrá el 1o. de Junio.

"Principe Umberto", salió el 21 de Río de Janeiro para Génova.

Línea Nelson

"Highland Corrie", salió el 12 de Vigo para ésta; es esperado el 30.

"Highland Piper", en La Plata; saldrá el 31.

"Highland Glen", salió el 24 para Londres.

"Highland Pride" salió el 23 de Londres.

"Highland Brae", en Londres.

"Highland Rover", salió el 17 para Londres.

"Highland Scot", dique 4.

"Highland Laddie", salió el 10 para Londres.

"Highland Warrior", saldrá el 30 de Londres.

"Highland Loch", salió el 16 de Londres.

Lloyd Holandés

"Frisia", en Amsterdam.

"Hollandia", salió el 20 de Lisboa para ésta.

"Zeelandia", salió el 25 para Amsterdam.

VAPORES ESPERADOS

Hoy: inglés "Hylas", de Durhan, en lastre; alemán "Harzburg", de Bremen, con carga general; inglés "Sabia", de Río de Janeiro, en lastre; id "Black Prince", de San Nicolás, á completar su carga; alemán "Wittekind", de Bremen, con pasajeros y carga general; inglés "Gloria de Larrinaga", de La Plata, á descargar.

Mañana: inglés "Highland Corrie", de Londres, con pasajeros y en lastre.

VAPORES A SALIR

Hoy: danés "Nordhavet", para Stockolmo, con frutos; inglés "Brasil", para Ceará y escalas, con frutos; id "Hyperia", para Nueva York, con frutos; inglés "Haverstoe", para Hull, con frutos; brasileño "Amazonas", para Natal, con frutos; inglés "Rembrandt", para Liverpool, con frutos; id "Karuma" y "Dungeness", para Rosario, á cargar; alemanes "Etruria" y "Dora", para Hamburgo, con frutos; francés "Amiral Fourichon", para Dunkerque, con carga; crucero uruguayo "Uruguay", para Montevideo.

Mañana: francés "Atlantique", para Burdeos, con pasajeros y carga; id "Aquitaine", para Marsella, con pasajeros y carga.

COSTA SUR

Hoy es esperado el vapor "Pellegrini", procedente de San Antonio.

—El vapor "Patagonia", procedente de ésta, llegó el 27 á Río Gallegos.

—El vapor "Presidente Quintana" es esperado hoy de Comodoro Rivadavia y escalas, con pasajeros y carga.

VAPORES EN VIAJE

"Hermione", inglés, salió el 18 de Liverpool para ésta.

"Elsenach", alemán, salió el 25 de Bremen para ésta.

"Eton", inglés, de Glasgow para ésta, salió el 26 de Santos.

"Arlimates", griego, salió el 26 de Marsella para ésta.

"Oronsa", inglés, del Callao para Montevideo y Liverpool, salió el 24 de Lota, dos días atrasado.

"Rynland", holandés, de ésta para Amsterdam, salió el 27 de Bahía.

"Delland", holandés, de Amsterdam para ésta, salió el 27 de Río de Janeiro.

"Kanuta", inglés, de Liverpool para el Pacífico, llegó el 27 á Bahía Blanca.

Hoy son esperados en Montevideo: inglés "Hungarian" de Glasgow; id "Dartmouth" de Nueva York; id "Canova" de Glasgow.

VAPORES DE LOS RIOS

Se esperan hoy: "Helios", "Viena" y "Río Uruguay" de Montevideo, "Paría" del Salto y escalas, "Guarany" de la Asunción y escalas.

Salen hoy: "Luna" para el Carmelo, "Golendrina" para Gualeguaychú, "San Martín" para el Uruguay, "María Manuela" para la Asunción y escalas, "Helios", "Paría" y "Río Uruguay" para Montevideo.

—Mañana saldrán: "Lamboré" para la Asunción y escalas y "Dolores Bartha" para Posadas y escalas.

A DIQUE SECO

Entró ayer en el dique de carena para reparar la hélice el vapor francés "Pampa".

PUERTO DE LA PLATA

Entradas: vapores ingleses "Highland Piper" y "Daldorch", de Buenos Aires, á cargar.

Salida: vapor inglés "Oswestry" para San Vicente, órdenes, con frutos.

PUERTO DE BAHIA BLANCA

Al muelle de Ingeniero White entraron los vapores "Yavorina", "Vasilles" y "Giorgio". Salieron: "Libertad", "Agnello", Ciampa". Al muelle Galván entraron "Sandsend", "Dinorah". Salió para Cuatreros el "Royston Grandge", en lastre.

PUERTO DEL ROSARIO

Entradas: vapor inglés "River Plate", de Montevideo. Salida: vapor alemán "Yanquan", para Santos.

PUERTO DE MONTEVIDEO

Llegaron los vapores: alemán "Wittekind" de Bremen, inglés "King" de Amberes, brasileño "Saturno" de Río de Janeiro.

REGISTRO DEL ESTADO CIVIL

Y ELECTORAL

Oficina principal, Tucumán 854; sección 1a., Rivadavia 3151; sección 1a., sucursal, Esquiú 132 (Nueva Pompeya); sección 2a., Rioja 1778; sección 3a., Iriarte 566, sección 4a., Almirante Brown 1078; sección 5a., Fray Cayetano 65; sección 6a., Belgrano 4139; sección 7a., Bartolomé Mitre 4309; sección 8a., Rincón 1451; sección 9a., Ecuador 635; sección 10a., Alberti 340; sección 11a., Azcuénaga 487; sección 12a., Santiago del Estero 941; sección 13a., Bolívar 609; sección 14a., Montevidao 135; sección 15a., Malabia 261; sucursal de la sección 16a., Habana y Esperanza (Villa Devoto); sección 16a., Juramento y Cuba (municipalidad); sección 17a., Nahuel Huapí 5058 (nuevo); sección 18a., Gurruchaga 2164; sección 19a., Santa Fe 2305; sección 20a., Uruguay 1036.

Los nacimientos deben ser declarados por el pariente más cercano ó por la partera, dentro de los tres días de producidos, bajo pena de multa ó prisión.

Inscripciones de ayer

MATRIMONIOS

Sección 3a.—Antonio Viscuso, italiano, estibador, Magallanes 276, con Ana Vargas, argentina, Montes de Oca 2079; José Díaz, español, panadero, Vieytes 1649, con Josefa Tizón, española, Vieytes 1649; Humberto Manghi, italiano, mosaista, Entre Ríos 1904, con Sara Fernández, española, Entre Ríos 1904; Eduardo Freire, español, comerciante, Venezuela 501, con María D. Corte, española, Iriarte 890.

Sección 5a.—Manuel Domínguez, español, con Olga Mancinetti, oriental; Angel De Angeli, argentino, con Mercedes Pérez, argentina; Miguel Grosso, argentino, con Angela Grecco, italiana; José Rodríguez, español, con María Angela Daneri, italiana.

Sección 7a.—Manuel Rodríguez, español, marmolero, con Elisa Uzal, argentina.

Sección 8a.—Antonio Greco, italiano, Alberti 1180, con Elvira Díaz de la Silva Ferreira, brasileña, Alberti 1180; Dionisio Romero, argentino, agente de policía, Pavón 2215, con Honoria Pintos, argentina, Pavón 2215.

Sección 12a.—Pedro González, uruguayo, Estados Unidos 310, con Cristina Trule, argentina, Bolívar 947.

Sección 13a.—Carlos Malis, francés, empleado, con María Calzolari, argentina; Primitivo Anila, español, empleado, con María López, española.

Sección 14a.—Tomás W. Webb, británico, ingeniero, con Ethel P. Conran, británica.

Sección 17a.—José Francisco Teisaire, argentino, comerciante, con María Dolores Salvático, argentina.

Sección 18a.—Guillermo Martínez Rosa, argentino, escribano, Gazcón 1346, con María Esther Speigel, argentina, Gazcón 1346; Aurelio Balstroqui, argentino, jockey, Demaría 1338, con Isabel Yandría, argentina, Demaría núm. 1338.

Sección 19a.—Ernesto Etcheto, argentino, rentista, con Josefina Sarmiento, argentina.

Sección 20a.—Carlos Romero, español, chauffeur, con Pura Hidalgo, española; José López, español, sastre, con María Manuela Díaz, española; Servando Barreiro, español, comerciante, con María Díaz, española.

DEFUNCIONES

Sección 1a.—Antonio Zotta, 49 años, italiano, Castro Barros 1757; Juan Castagnino, 27 años, italiano, Castro 1763.

Sección 2a.—Santiago Vivardo, 59 años, argentino, Patagones 2850; Juan Bosniach, 46 años, italiano, Urquiza 2189, Guillermo Cervi, 54 años, italiano, Montevideo 30, Juana López de Abarco, 70 años, Piedras 614; N. N., 45 años, hospital Muñiz; Julio Sánchez, 45 años, español, hospital Muñiz; Hipólito Iñigues, 36 años, argentino, hospital Muñiz; Florencio Rivas, 22 años, argentino, hospital Muñiz; María Corti, 18 años, argentina, hospital Muñiz; Juan Giesan, 3 años, austriaco, hospital Muñiz.

Sección 3a.—Luis Catalano, 23 años, italiano, Uspallata 1247; Leopoldo Vasquez, 11 años, argentino, Luzuriaga 849; Jorge Larivielh, 2 meses y 27 días, argentino, Casa de Expósitos; Rafael B. Rizzi, 16 días, argentino, Casa de Expósitos; María Esther, 12 días, argentina, Casa de Expósitos; Juan Grimau, 26 años, argentino, Hospicio de las Mercedes; Edelfrida A. de Bourdeau, 49 años, argentina, H. N. de Alienadas; Nicolás Baffico, 44 años, italiano, hospital Rawson; Severino Rodrigues, 23 años, español, hospital Rawson; Catalina Chisaria, 49 años, italiana, hospital Rawson; Zacarías Galindo, 72 años, español, Hospicio de las Mercedes.

Sección 4a.—José Celleira, 4 meses, argentino, Crucero 1867; Juan A. Crocco, 28 años, argentino, Villafañe 439; Celina F. Blanco, 23 años, argentina, Colorado 56; Salomón Fabra, 23 años, turco, Brown 776; Afifé Cambralli, 17 años, turco, Suárez 521; Vicente Sciarrotto, 40 años, italiano, Olavarría 693; Silvia Aversano, 16 años, argentina, Olavarría 693.

Sección 5a.—Rosa Lauría, 6 días, argentina, Cucha Cucha 638; Juan E. Garavano, 2 años, argentino, Argerich 62; José Crigna, 56 años, italiano, Caballito 978; Carmen Antonia, 1 mes, argentina, San Eduardo 2817; Enrique Soriano, 25 días, argentino, Helguera 85; Antonio Graciano, 54 años, italiano, Morón 3128.

Sección 7a.—N. Sánchez, San Eduardo 56; Mauricio López, 16 años, argentino, hospital Italiano.

Sección 8a.—N. Niglia, Estados Unidos 1920; Ana D'Espósito de Grimaldo, 43 años, italiana, Garay 2341; Américo Fusco, 23 años, italiano, Saavedra núm. 1062.

Sección 9a. — Angel Nogueira, 22 años, español, Independencia 2827; N. N., de años, hospital San Roque; Celesto Michele, 50 años, austriaco, hospital San Roque; José Otovsky, 10 años, ruso, hospital San Roque; Andrea Grendara, 1 mes, argentina, Corrientes 2445 María Isabel Fernández, 37 años, argentina, Valentín Gómes núm. 366.

Sección 12a.—Aída F. Cesta, 6 días, argentina, Humberto I 1742; José Carrera Calz, 75 años, español, Piedras núm. 1161.

Sección 13a. — Gabriel Santini, 75 años, italiano, B. Mitre 2284; José Ostronsky, 19 años, ruso, Sarmiento 2267.

Sección 13a.—Francisco Brañas, 20 años, español, Balcarce 152; Benjamín González, 4 meses, argentino, Independencia 1583, José Antonio, 3 meses, argentino, Independencia 1583; Emilio J. Vidal, 17 días, argentino, San Lorenzo 358; Cayetano Laudani, 34 días, argentino, Venezuela 710; Elena M. de Poltera, 30 años, austriaca, Avenida de Mayo 1156.

Sección 14a.—N. Brasés, Lavalle 1340; Pedro E. Acqua, 20 años, argentino, Libertad 388; Manuel Abas, 26 años, árabe, dique 4.

Sección 15a.—Juan Alvarez, 75 años, argentino, hospital T. de Alvear; José Cabolini, 61 años, portugués, hospital T. de Alvear; Martina Díaz de Burgos, 75 años, argentina, hospital T. de Alvear; Francisca Campi, 60 años, italiana, hospital T. de Alvear; Alberto M. Latorre, 3 meses, argentino, San Nicolás 1039; Salvador Micciulli, 44 años, argentino, Martínez Rosas 186; Josefa G. de Illandi, 38 años, argentina, Thames 179; Francisco V. Crescente, 1 mes, argentino, Paysandú 2370; Felipa Olivera, 1 mes, argentina, Martínez Rosas 188; Ferdinando Gamboni, 86 años, suizo, San Blas y López de Vega; Andrés Fandiño, 32 años, argentino, hospital Torné; Segundo Mesanga, 58 años, español, hospital T. de Alvear; Rafael Rubio, 60 años, español, hospital T. de Alvear; José Bernasconi, 76 años, italiano, hospital T de Alvear; Dolores Loge Marcot, 29 años, española, hospital Pirovano.

Sección 16a.—Serapia Pajón, 80 años, argentina, Echeverría 1530; Angel Pinell, 47 años, español, Cabildo 2682; María P. de Meschini, 70 años, suiza, Roque Pérez 2999.

Sección 17a.—Francisco Marinati, 19 meses, argentino, Fraga 425; Matilde M. Jacob, 14 años, argentina, Martínez 341; N. Arrotea, Federico Lacroze núm. 1151.

Sección 18a.—Miguel I. Niro, 20 meses, argentino, Cabrera 3690; N. Carchona, San Salvador 586; N. Gioia, Salguero 1830; Julián Martín, 3 meses, argentino, Alvarez 2794; Ernesto Balder, 53 años, inglés, hospital J. A. Fernández; Salvador Incardona, 27 años, italiano, hospital J. A. Fernández.

Sección 19a.—Eva A. de Schwarts, 22 años, rusa, hospital Rivadavia; M. Magdalena Cursio, 63 años, italiana, Charcas 2167; Carlos Plazza, 3 años, argentino, hospital de Niños; Enrique Fuentes, 2 años y 5 meses, argentino, hospital de Niños; Santos Braferi, 2 años, argentino, hospital de Niños; Francisco Cassiver, 26 años, alemán, hospital Alemán; N. López, Junín 1237; Pedro M. de Vlader 54 años, español, Gutiérrez 1365; N. Candibenn, 42 años, italiano, Junín 1356; A. Barrera, 65 años, argentino, hospital de Clínicas.

Sección 20a.—Purificación Carpintero, 12 días, argentina, Charcas 439; Andrés Chaue, 60 años, español, Suipacha 545; N. Astelli, Córdoba 1151.

SECCION SOLICITADAS

DOCTOR PEDRO A GUERRERO, JEFE de sala del hospital E. Torné. Afecciones bronco-pulmonares y del corazón. Tratamiento específico de la tuberculosis. Paraná 196, de 4 á 6 p. m. 1p

TOSES, ASMA, FATIGA, RONQUERAS y males de garganta se curan rápida y radicalmente con el solo uso de las famosas pastillas del doctor Puy, de París. Venta en grandes farmacias.

SECCION NOTABLES

CHAMPAGNE
IRROY
REIMS
HUGO KERN & Ca

49 49 49

Esta fábrica ha vendido en el primer trimestre de 1912

25.688.580

paquetes de 20, 30 y 40 cent. ó sea más del 60 % de la venta total de cigarrillos finos.

No podrá ser desalojado del mercado consumidor por ningún TRUST, COMPAÑIA ANÓNIMA Ó SINDICATO MONOPOLIZADOR, porqué á ello se opone el pueblo soberano, que es su único baluarte.

Los pide el público y los DEPÓSITOS, CIGARRERIAS é INTERMEDIARIOS, que no los venden, es por mandato del TRUST. - EL DEPÓSITO, CIGARRERIA, CONFITERIA, ALMACEN, etc. que no tiene 43, pertenece al TRUST.

Dr. Noceti

Profesor en ejercicio. Jefe del servicio de ojos en el hospital de Clínicas. Enfermedades de los ojos y anteojos. De 1'á 3.30 en Bmé. Mitre 1175 y de 4 á 6.30 en Maipú 938. perm.

Doctor ROBERTO AROZTEGUY

Del Hospital Rivadavia. Especialista en enfermedades de señoras, partos y cirugía general. De 2 á 4 p. m., menos los jueves y festivos. Paraná 56. U. T. 64, (Libertad). vijun.

Semillas
— DE —
PASTO, TREBOLES, ALFALFAS
Y de otras forrajeras

Importadas de Europa, de todas clases, de la mejor calidad y del más alto poder germinador, se venden á precios sumamente módicos en

LA SEMILLERIA INGLESA
de WILLIAM H. LOGAN
640—Calle CANGALLO—640

Además se hacen mezclas y composiciones de pastos tiernos, con ó sin tréboles para prados permanentes

Pidan panfletos ilustrados que se remiten gratis á todo interesado mencionando LA PRENSA.

También hay un surtido completo de semillas de hortalizas, flores, bulbos ó cabezas de flores, árboles, etc.

Anoten la dirección; CANGALLO núm. 640. Buenos Aires 1p

GRAN OCASION

SOMBREROS INGLESES
FORMA ORION
en colores mixtos fantasía,
alta novedad, al PRECIO
EXCEPCIONAL de :: :: ::

$ 4.50

En nuestra CASA MATRIZ:
Bartolomé Mitre y Florida

Gath & Chaves
SOCIEDAD ANÓNIMA - BUENOS AIRES
CASA DE COMPRAS EN PARIS: 20-22 RUE RICHER IXme.

(33)

—Aspira, viejo, aspira. Verdaderamente tienes una cara rara con tu nariz en la nariz y tu pipa en el pico. Vamos, aspira, Caramba, pero me olvido de llamarla, la pipa. ¿Dónde está tu tabaco? ¿Tu maryland preferido? ¡Ah! aquí está...

Sacó de la chimenea un paquete amarillo, sin empezar, cuya faja roma...

...ción del señor: ¡Atención! ...tener la pipa ...que no

Nada en las manos, nada en los bolsillos...

Abrió el paquete, y, con el índice y el pulgar, lentamente, delicadamente, como un prestidigitador que opera en presencia de un público embelesado y que la sonrisa en los labios, los codos hacia afuera, los puños doblados, acaba su suerte de magia, retiró de las hebras de tabaco, un objeto brillante que ofreció á los espectadores.

Clarisa exhaló un grito.

Era el tapón de cristal.

Se precipitó sobre Lupin y se lo arrancó.

—Este es, este es—exclamó febrilmente.—Este no tiene raya en la parte inferior. Y luego, miren esta línea que lo ciñe por el medio en el sitio donde terminan las facetas de oro... Este es, se destornilla...¡Ah! Dios mío, no tengo más fuerzas...

Temblaba de tal manera que Lupin volvió á quitarle el tapón y lo destornilló él mismo.

El interior de la cabeza era hueca, y, en este hueco, había un pedazo de papel arrollado en forma de bolita.

—El papel delgado—dijo en voz baja, conmovido también y las manos temblorosas.

Hubo un gran silencio. Los cuatro sintieron el corazón pronto á estallar, y tenían miedo de lo que iba á suceder.

—Yo la suplico...le suplico—balbuceó Clarisa.

Lupin desplegó el papel.

Había nombres inscritos los unos debajo de los otros.

Había veintisiete, los veintisiete nombres de la famosa lista: Langeraux, Deshaumont, Vorenglade, d'Albufer, Victoriano Mercy, etc., etc...

Y al pie la firma del presidente del Consejo de Administración del Canal de los Dos Mares, la firma color sangre...

Lupin guardó su calma.

—La una menos cuarto—dijo.—Tenemos veinte minutos. Comamos.

—Pero—dijo Clarisa ya trastornada—no se olvide...

El declaró sencillamente:

—Me muero de hambre.

Se sentó delante de la mesita, se cortó una gran tajada de paté, y dijo á sus cómplices:

—¿Grognard? ¿Le Ballu? ¿Vamos á refrescarnos?

—No podemos rehusar, patrón.

—Entonces, hagan ligero, hijos. Y, por encima, un vaso de champaña. El cloroformado obsequia. ¡A tu salud Daubrecq! ¿Champaña dulce? ¿Champaña seco? ¿Extra Dry?

LA CRUZ DE LORENA

XI

De un golpe, por decir así, sin transición, Lupin, terminada la comida, recobró toda su maestría y toda su autoridad. Ya no era la hora de las bromas, y no debía ceder más al impulso de sorprender á la gente por medio de golpes de teatro y suertes de magia. Desde que había descubierto el tapón de cristal en el escondrijo previsto por él con toda certeza, desde que poseía la lista de los veintisiete, se trataba ahora de jugar el final de la partida sin retardo.

Juego de niños ciertamente, y lo que quedaba por hacer no ofrecía ninguna dificultad. Sin embargo era preciso poner en estos actos definitivos prontitud, decisión y una clarovidencia infalible. La menor falta sería irremediable. Lupin lo sabía, pero su espíritu tan extrañamente lúcido, había examinado todas las hipótesis. Y ya no eran sino gestos y palabras maduramente preparados que iba á ejecutar y pronunciar.

—Grognard, el comisionista espera en el boulevard Gambetta con su carreta y el baúl que hemos comprado. Vuelo aquí y haz subir el baúl. Si te preguntan algo en el hotel, dirás que es para la señora que vive en el número 130.

Luego, dirigiéndose á su otro compañero:

—Le Ballu, vuelve al garage y haz te entregar la lemosina. El precio está convenido. Diez mil francos. Comprarás una gorra y una levita de chauffeur y traerás el automóvil delante de la puerta.

—¿El dinero, patrón?

Lupin tomó una cartera que había sacado del saco de Daubrecq y encontró un fajo enorme de billetes de banco. Sacó diez de ellos.

—Aquí tienes. Parece que nuestro amigo ha ganado la fuerte suma en el círculo. Vete, Le Ballu.

Los dos hombres se fueron por la pieza de Clarisa. Lupin aprovechó un momento en que Clarisa Mergy no le miraba para embolsar la cartera, y esto con una satisfacción profunda.

—El negocio no será demasiado malo—se dijo.—Todos los gastos pagados, eso me hará cuenta, y todavía no hemos acabado.

Dirigiéndose luego á Clarisa Mergy le preguntó:

—¿Usted tiene una valija?

—Sí—una valija que he comprado al llegar á Niza, así como un poco de ropa y objetos de toilette, puesto que he salido de París de improviso.

—Prepare todo eso. Luego baje al escritorio. Diga que espera su baúl que traerá un comisionista, y que usted está obligada á deshacer y rehacer en su pieza, y anuncie su partida.

Cuando quedó solo, Lupin examinó á Daubrecq atentamente, luego le registró los bolsillos, y secuestró todo lo que le pareció presentar un interés cualquiera.

Grognard volvió primero. El baúl, un gran baúl de mimbre cubierto de tela negra, fué depositado en el cuarto de Clarisa. Ayudado de Clarisa y de Grognard, Lupin llevó á Daubrecq y lo colocó en este baúl, bien sentado, pero la cabeza agachada para que fuese posible bajar la tapa.

—No digo que sea tan confortable como una cama en el coche-dormitorio, mi querido diputado—observó Lupin.—Pero vale asimismo más que un cajón de muerto. Al menos hay aire para respirar. Tres pequeños agujeros de cada lado. ¡Quédate!

Luego, destapando un frasco:

—¿Otro poco de cloroformo? Tienes cara de adorar eso...

Empapó de nuevo la máscara, mientras, según sus órdenes, Clarisa y Grognard envolvieron al diputado con ropa, mantas de viaje y almohades que habían tenido la precaución de amontonar en el baúl.

—¡Perfectamente!—dijo Lupin. Esta es una pieza de equipaje que daría la vuelta al mundo. Cerremos y pongamos las correas.

Le Ballu llegó vestido de chauffeur.

—El automóvil está abajo, patrón.

—Bueno—dijo.—Ustedes dos bajen el baúl, Sería peligroso confiarlo á los mozos del hotel.

—¿Pero si nos encuentran?

—Bueno, ¿qué? ¿Le Ballu, no eres chauffeur? Llevas el baúl de tu patrona aquí presente, la señora del número 130, que baja también y sube en su automóvil...y que no espera á doscientos metros más allá. Grognard, tú le ayudarás á cargar. ¡Ah!, primero cierra la puerta de comunicación.

Lupin pasó á la otra pieza, cerró el otro batiente, puso el cerrojo, luego salió y tomó el ascensor.

En el escritorio, previno:

—El señor Daubrecq ha sido llamado con urgencia á Monte Carlo. Me encarga de advertirle que no volverá hasta pasado mañana. Que le guarden su pieza. Por lo demás, todas sus cosas quedan allí. Aquí está la llave.

Se marchó tranquilamente y alcanzó el automóvil donde encontró á Clarisa que se lamentaba:

—¡Pero nunca estaremos en París mañana por la mañana! ¡Es una locura! La menor "panne"...

—Por eso—dijo—usted y yo tomaremos el tren...Es más seguro...

La hizo subir en un coche y dió sus últimas instrucciones á los dos hombres.

—Cincuenta kilómetros por hora, término medio ¿no? Conducirán y descansarán por turnos. De esta suerte, les será posible estar en París mañana lunes á la noche, hacia las seis ó las siete de la tarde. Pero no fuercen la marcha. Si guardo á Daubrecq no es porque tenga necesidad de él para mis proyectos, es como rehén... y luego por precaución. Me importa tenerle bajo la mano durante algunos días. Por consiguiente cuídenlo, al querido hombre...Algunas gotas de cloroformo cada tres ó cuatro horas. Es su pasión. En camino, Le Ballu... Y tú, Daubrecq, no te hagas demasiada bilis allá arriba. El techo es sólido...Si te descompones, no tengas cortedad. ¡En camino, Le Ballu!

Miró al automóvil que se alejaba, luego se hizo conducir á una oficina de correos donde redactó un telegrama así concebido:

"Señor Prasville, Prefectura de Policía, París.

"Individuo encontrado. Le llevaré el documento mañana por la mañana á las once. Comunicación urgente. Clarisa".

A las doce y media Clarisa y Lupin llegaban á la estación.

—Con tal que haya asiento—dijo Clarisa, que se alarmaba de todo.

—¡Asiento! Pero nuestras camas están tomadas.

—¿Por quién?

—Por Jacobo...por Daubrecq.

—¿Cómo?

—Pero caramba...En el escritorio del hotel me entregaron una carta que un expreso acababa de traer para Daubrecq. Eran las dos camas que Jacobo le mandaba. Además, tengo su tarjeta de diputado. Viajaremos bajo el nombre de señor y señora Daubrecq, y tendrán para con nosotros las consideraciones que son debidas á nuestro rango. Ya ve, mi querida señora, todo está previsto.

El trayecto, esta vez, pareció corto á Lupin. Interrogada por él, Clarisa refirió todo lo que había hecho durante estos últimos días. El mismo explicó el milagro de su irrupción en la pieza de Daubrecq, en el momento en que su adversario le creía en Italia.

—Un milagro, ¿no?—dijo.—Pero sin embargo hubo en mí, cuando salí de San Remo para Génova, un fenómeno de orden especial, una suerte de intuición misteriosa que me impulsó primero á saltar del tren—y Le Ballu me lo impidió—y luego á precipitarme á la portezuela, á bajar el vidrio, y á seguir con los ojos al portero del Ambassadeurs Palace que me había transmitido su mensaje. Pues en ese mismo minuto, el dicho portero se frotaba las manos con un aire sumamente satisfecho que, sin otro motivo, súbitamente, comprendí todo: estaba engañado, estaba engañado por Daubrecq, como usted misma lo era. Montones de pequeños hechos me vinieron al espíritu. El plan del adversario me apareció completo. Un minuto más, y el desastre era irremediable. Tuve, lo confieso, algunos

En el tratamiento del Reumatismo, las Píldoras Rosadas del Dr. Williams son notablemente eficaces porque desalojan de la sangre los ácidos nocivos que causan tan penoso mal. Miles de curados las recomiendan. He aquí uno:

"Mi hermana, Matilde Moreno, se había enfermado de reumatismo, quedando hasta baldada de las manos y los pies, necesitando de manos agenas para vestirse y tomar alimentos.' Le dimos las Píldoras Rosadas del Dr. Williams, y con cinco frascos quedó completamente sana. Como había seguido varios tratamientos sin resultado favorable, esta curación se ha considerado muy notable." (De la Sra. Dina Moreno de A., Santiago de Chile, C. Mac Clure 37).

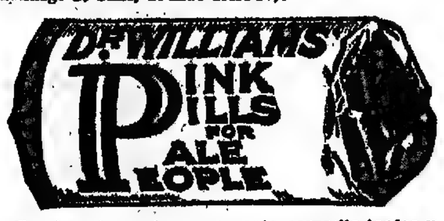

Empiece hoy mismo con este remedio tonico y vea los resultados.

Una afirmación y su Prueba

No puede haber mejor PRUEBA para determinar el valor de un libro que someterlo á un mes de examen detenido. Ninguna enciclopedia autorizada y que realmente se halle al día tiene por qué temerle á semejante prueba. La Enciclopedia Británica ofrece á los lectores la oportunidad de que así lo hagan sin obligación ni desembolso para ellos.

A los que pidan en seguida se les mandará la colección completa de 29 tomos de la Enciclopedia Británica libre de todo gasto y porte pago, á cualquier dirección dentro de la Ciudad de Buenos Aires, ó á cualquier estación de ferrocarril, dentro de una distancia razonable de la Capital, pudiendo el solicitante conservarlos en su poder durante el período de treinta días, usarlos como cosa propia, y poner á prueba su valor y exactitud en cualquier forma que lo desee.

Tan sólo al final de los treinta días deberá resolverse si se quiere, ó no, comprar la obra. En caso afirmativo, se podrá efectuar la compra mediante el pago total al contado del precio muy equitativo que se cobra por la obra, ó bien pagar la primera de una corta serie de pequeñas cuotas mensuales. Si por el contrario, se resuelve no comprar, se devolverán los tomos, con flete á pagar en destino, sin que se incurra en responsabilidad ulterior alguna en el asunto.

La nueva Enciclopedia Británica (editada en 29 volúmenes por la imprenta de la Universidad de Cambridge) es la única enciclopedia de conocimientos universales, preparada en el Siglo XX.

Al revés que otras enciclopedias en muchos volúmenes, la nueva Enciclopedia Británica ha sido en su totalidad planeada, escrita y publicada de una vez. El primer tomo está, por consiguiente, tan al día como el último, y las informaciones contenidas bajo el epígrafe "Argentina" en el tomo II, para citar un sólo caso, son tan recientes como las que figuran en el tomo XXVII bajo "Uruguay" ó "Venezuela", hallándose todas de perfecto acuerdo. En esta obra no hallará el lector un Emperador en el trono del "Brasil" al principio de la obra, ni tal... que esperar para obtener historia al día, hasta que llegue al sultán de "Zanzíbar" ... como bien puede suceder en el caso de cualquier enciclopedia publicada en la forma usual de las entregas, volumen por volumen. La obra ha sido íntegramente terminada, hacia fines del año 1910, y esa es la fecha de su contenido de la "A" á la "Z".

1.500 de los hombres más doctos del mundo han colaborado en producir la obra.

Muchas enciclopedias se fabrican con recortes de extractos de obras ya publicadas. En el caso de la Enciclopedia Británica, por el contrario, cada artículo ha sido especialmente escrito para el libro y con destino á ocupar el lugar que en el plan general tenía determinado. El resultado es que en muchos casos sus informaciones, están aún más adelantadas de lo que podría esperarse de la fecha de publicación, pues han sido muchos los autores de descubrimientos, los inventores famosos y los exploradores en todos los campos de la investigación que han incluído en sus artículos los resultados últimos de sus propios estudios, que aún no habían sido publicados en ninguna forma. Así tenemos que el profesor Lehmann, de Munich, en sus artículos sobre las antigüedades de Méjico y de Centro América, da muchos informes (acompañados de fotografías) que jamás habían sido anteriormente comunicados al público.

El tema íntegro de la física fué planeado por Lord Rayleigh, Canciller de la Universidad de Cambridge, quien descubrió el famoso nuevo elemento, Argón. Los conceptos modernos de la química se deben, así mismo, en gran parte, á las investigaciones hechas por los grandes nombres de ciencias alemanes Van't Hoff, Ostwald y Nernst y éstos, también figuran entre los colaboradores de la enciclopedia Británica en esa especialidad. El artículo sobre irrigación del valle del Nilo es de Sir William Garetin, que personalmente estuvo encargado de construir el dique de Assonan, mientras que el artículo sobre las regiones árticas es por Sir Fridjof Nansen. Los técnicos de Manchester discuten los últimos adelantos de la industria textil, y una serie de artículos sobre instrumentos de óptica proceden de hombres dirigentes en la fábrica Zeiss, de Jena. El barón Kikuchi, presidente de la Academia Imperial Japonesa, presenta ante el lector occidental lo que es el espíritu del Japón moderno, y la sección dedicada á la Literatura Bohemia ha sido contribuída por el conde Lutzow, Chambelán de S. M. el Emperador de Austria. Así, pues, los asuntos más diversos se encuentran siempre tratados con autoridad absoluta en toda la obra.

Los artículos son de índole práctica. Escritos por los técnicos más hábiles, la información que dan es de valor inmediato para cualquier lector.

Quizás la característica más saliente en la preparación de la Enciclopedia Británica es que los servicios de todos estos grandes hombres, fueron obtenidos para la producción de una obra eminentemente popular. Esta obra para la que se les pidió colaborasen, estaba destinada al público en general y todos ellos trabajaron, por tanto, para hacer comprensible é interesante al profano, aquella rama del saber que constituye la especialidad propia de cada uno. Así pues, para citar algunos ejemplos al azar, el artículo sobre Rosas, á la par que ofrece cuantos informes técnicos pueda desear el botánico, contiene también consejos prácticos que pueden ser utilizados por el cultivador aficionado. Igualmente quien esté edificándose una casa puede hallar mucho que le sirva para dirigir á los obreros, leyendo artículos tales como los que tratan de Mampostería, Albañilería, Carpintería, Drenajes, Calefacción, Alumbrado, Aguas corrientes, etc. Los artículos sobre Agricultura y sobre toda clase de industrias están escritos por expertos prácticos, y los que se refieren á ciudades y países se hallan lo suficientemente detallados para ser un auxiliar valioso del viajero.

Una parte de la nueva edición de la Enciclopedia Británica ha sido impresa sobre papel de la India, lo que permite una encuadernación manuable y reduce á UNA TERCERA PARTE tanto el volumen como el peso de la obra.

Hasta ahora presentaba una seria dificultad la Enciclopedia Británica: (como así mismo todas las obras de tomos voluminosos) que ocupaba mucho espacio. Volúmenes en 4o. con un peso de cerca de 3 kilos cada uno y un espesor no menor de diez centímetros eran desde luego poco manuables para referirse á ellos y aún menos para leerlos. El tomo de la nueva Enciclopedia Británica, impreso en papel de la India, tiene 1.000 páginas en 4o. y mide, en cambio, sólo unos tres centímetros de espesor pesando poco más de un kilo. Así pués, la obra completa de 29 tomos en 4o, ocupa un espacio aproximado de 80 centímetros y pesa tan solo unos 35 kilos.

Antes se precisaban las dos manos para sacar un tomo de la biblioteca, y aun para buscar una sencilla referencia, había necesidad de procurarse un sitio en que apoyar el tomo para volver las páginas. En lo sucesivo en vez de necesitar aproximarse á una mesa, ó de apoyarse en otro mueble cualquiera, el lector que utilice la obra impresa en papel de la India, hallará tan manuable el tomo de la Enciclopedia Británica, que podrá sujetarla con una sola mano y podrá recostarse hacia atrás en la silla con toda comodidad pudiendo también, debido á la encuadernación flexible, doblar el tomo por el medio hasta juntar las tapas, de forma que no resulta más molesto sostenerlo en la mano que si se tratase de una novela á la rústica.

La impresión en papel de la India ha sido elegida por el 90 o|o de los que ya han comprado la Enciclopedia Británica, hallándose entre los poseedores de ejemplares de esa clase el Rey Jorge de Inglaterra, el Emperador de Alemania, el Zar de Rusia, el Emperador de Austria, el Rey de España, el Mikado y el Presidente de la República Francesa.

MÁNDENOS EL ADJUNTO CUPÓN PARA MÁS DETALLES SOBRE

LA ENCICLOPEDIA MAS AL DIA EN EL MUNDO

PEDIDO DE DATOS

A la ENCYCLOPAEDIA BRITANNICA Co. Ltd. - Calle 25 de Mayo 158 - Buenos Aires

Fecha 1912

Sírvase remitirme un prospecto de la nueva Enciclopedia Británica con detalles de su oferta.

Nombre. . . . . (P. S)

Dirección. . . . . .

Profesión. . . . . .

Dr. Aynes
Secretas internas y nerviosas. Rayos X. Consultas de 1 á 5 p. m. Pobres, consultas gratis, Bartolomé Mitre 1180. v31

Dr. GOYENA
Ex jefe de clínica de la Facultad (del Hospital de Clínicas). Especialidad enfermedades del estómago, intestinos é hígado. De 2 á 4 p. m., Sáenz Peña 511. v31

HEMORROIDES
Tratamiento radical sin operación cruenta, doctor E. G. Figueroa. Enfermedades intestinales, estómago y abdominales. TUCUMAN 885, de 2 á 5 p. m. perm.

ANIODOL
EL MÁS PODEROSO ANTISEPTICO
Sin Mercurio ni Cobre
según información del Sñr FOUARD, Químico del Instituto Pasteur (1907).
Destruye instantáneamente todos los microbios de la Peste, el Cólera, Calenturas, Diarreas y Disenterías de los Países cálidos.
MALES VENEREOS
Indispensable contra las epidemias.
DOSIS: 1 gran cucharada en 1 litro de agua para todos usos.
Société de l'ANIODOL, 32, Rue des Mathurins, PARIS
De Venta en todas las Farmacias.

Dr. JUAN CARLOS BLANCO
Especialista en enfermedades del oído, nariz y garganta, de regreso de las clínicas de París y Berlín, ha abierto su consultorio en la calle Carlos Pellegrini 614. Curación del asma, catarros y enfermedades crónicas de los pulmones y de los bronquios por un nuevo método. Consultas, de 2 á 5.

Urinarias y Secretas
CALLAO 168
Consultas Populares de 7 á 8 p. m. v31

CONSULTORIO especial para las enfermedades de la piel. Se garante la curación de la tiña pelada, herpes, eczema, granos, manchas, etc. No paga después de obtener éxito. Lavalle 910, de 2 á 5 p. m. v29

606 Lo aplica el Dr **TAVOLARO**
ESPECIALISTA EN
SECRETAS y URINARIAS
REUMATISMO, PARÁLISIS, NEURALGIAS, CIÁTICAS, ENFERMEDADES INTERNAS Y NERVIOSAS
Instituto Moderno : CALLAO 158
CONSULTAS: De 8 á 11 a. m. y de 2 á 6 p. m. v31

Dr. IZZO Especialista en enfermedades pulmones y corazón. Cura la tuberculosis. Rayos X. Corrientes 3112, de 1 á 3 p. m. v30

Dr. W. TELLO
Especialista en las enfermedades de oídos, nariz y garganta, y JULIO TELLO, dentista, consultorio Avenida de Mayo 1346, de 1 á 4 p. m. v31

HERNIA UNICO ESPECIALISTA CUYO TRATAMIENTO ES INFALIBLE 429
Reducción garantida con el moderno SIPLEX automático
Cómodo al uso y de adaptación perfecta, es hoy día, el único sistema reconocido á la vez seguro y eficaz, 429 SARMIENTO. v29

Dr. JULIAN PANELO
CLINICA MEDICA
Corazón, pulmones y enfermedades internas, calle CANGALLO 1571, de 1 á 3 de la tarde. v31

INSTITUTO TERAPEUTICO
Córdoba 659
Abonos de curaciones de enfermedades secretas: 8 días, 20 $; 15 días, 35 y 20 días, 60 pesos.
De 8 á 11 de la mañana, de 1 á 7 de la tarde y de 8 á 10 de la noche.

Dr. GORLERO PIZARRO
Jefe de Clínicas de la Facultad de Ciencias Médicas. Especialista en enfermedades del pulmón y estómago; de 3 á 5 y de 8 á 9 p. m. Se mudó Uruguay 559. v30j

DOCTOR BERNARDINO CALDORA
Médico del servicio de vías urinarias del hospital Rawson. Ha reabierto su consultorio y atiende especialmente enfermedades de la piel y secretas. Consultas, de 2 á 5 p. m., Paraguay 1009.

Doctor ZAMBRINI
Jefe del servicio de nariz, garganta y oído del hospital San Roque, Maipú 288; de 1 á 3 p. m. 1p

Ferrocarril de Buenos Aires al Pacífico
AVISO AL PUBLICO
Apertura de la línea
Monte Coman á Colonia Alvear

Se avisa al público que esta empresa acepta cargas en cualquier cantidad con destino á las estaciones Real del Padre y Colonia Alvear del ramal Monte Coman á Colonia Alvear.

Al mismo tiempo se hace saber que corre un tren de pasajeros, saliendo de la estación Retiro los días Miércoles y Viernes á las 4.30 p. m. y de Colonia Alvear los días Miércoles y Domingos, saliendo á las 8.30 a. m.—Buenos Aires, Mayo 1o, de 1912.

Guy Calthrop.
Administrador general.
vjn18

Dr. FABIO P. ECHEVARRIA
ENFERMEDADES INTERNAS Y SECRETAS.—Ha reabierto su consultorio, en la Calle Libertad 369. Consultas de 10 á 11 a. m. y de 4 á 6 p. m. vjn.

Sanatorio Quirúrgico
Dr. NICOLÁS REPETTO
Corrientes 1948 • Diagnosis asegurada en pocos días v5jun

Profesor Dr. Agote
De la Facultad de Medicina.—Enfermedades internas y de los niños, TUCUMAN 885, de 2 á 4.—Examen con los rayos X.

DOCTOR CORTI
Especialista en enfermedades del corazón, nerviosas y de niños. Consultas de 2 á 5 p. m., Bmé. Mitre 1786. v27 jun.

Dr. DIMITRI del Hospital San Roque. De regreso de las clínicas de Berlín y París.
Enfermedades nerviosas y reumáticas
parálisis, neuralgias, ciáticas.
Talcahuano 1154, de 2 á 4. v8j

Dres. V. IGLESIAS y A. ALVAREZ
De regreso de Europa. Tratamiento único y especial del ASMA y ENFISEMA PULMONAR. De 2 á 5. Suipacha 836. 1p

Dr. DESTEFANO
Jefe de Clínica de la Facultad de Medicina en el Hospital de Clínicas. Enfermedades del corazón, pulmón y nerviosas. De 2 á 4 p. m., Salta 456. vjun

Dr. MARINO
Cirujano del Hospital Italiano. Cirugía general, señoras, partos, Arenales 1166, de 2 á 5 p. m. U. T. 3048 (Juncal). Los martes de 2 á 4, en el Consultorio gratuito de LA PRENSA.

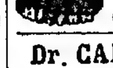

J. Bonansea
Cirujano-dentista
Calle MORENO 950

Dr. CARLOS ROBERTSON
Profesor suplente de Patología Externa de la Facultad, cirujano del consultorio de LA PRENSA, jefe de la sala IV de cirugía del Hospital San Roque.—FLORIDA 832. Consultas de 1 á 4 p. m.

El emplasto *Allcock* es el original y genuino emplasto poroso. Es un remedio de eficacia probada que se vende en todas las boticas en cualquier parte del mundo. Precio $0.40 m/n. *Aplíquese en la parte donde se sienta dolor.*

Fundada 1751
Píldoras de Brandreth
El Gran Purificador de la sangre y Tónico.
Para el Estreñimiento, Biliosidad, Dolor de Cabeza, Vahídos, Indigestión, etc. — *Permanece Verdadero.*

Dr. J. ESCUTARY Afecciones del oído, garganta y nariz, médico de los hospitales Fernández y Francés, Victoria 912. Consultas de 2 á 4 p. m. Unión Telefónica 1631 (Libertad). 1p

Doctor DARBON
SECRETAS Y PULMON
Ex director del Hospital Pirovano y ex médico del Hospital F. J. Muñiz. Consultas de 2 á 4 p. m., Cerrito 468.

Dr. JOSE V. VARALLA especialista en vías urinarias y piel. Electricidad médica, rayos X.—Sarmiento 839, de 4 á 6 p. m.—Posos 987 de 1 á 3 y de 7 á 9 p. m.

TODAS LAS
HERNIAS
se reducen radical y rápidamente por "EL NUEVO SANGLUM ELASTICO" (patentado). Resultados positivos, sin molestias, en ambos sexos y á toda edad. Instituto Ortopédico, Corrientes 619. Fajas contra la obesidad. Medias elásticas, etc. v25

Doctor CHABROUX
Del hospital Rivadavia, Piel, génito-urinarias y secretas. Diplomado en los hospitales de París (St. Louis, Urología etc.) De regreso de Europa, Tucumán 838. De 2 á 4 p. m. y de 9 á 10 de la noche. v24j

DOCTOR A. TEDESCHI
CIRUGIA
Enfermedades de señoras y partos. Consultas de 11 á 2.—PERU 648. perm.

Dr. HAM del servicio de vías urinarias del hospital San Roque, Diplomado en la especialidad por la Facultad de Medicina de París. Enfermedades del riñón, vejiga, próstata y uretra. Tucumán 781, de 2 á 4 p. m. 1p

POLICLINICO-SANATORIO
"ESCRIÑA BUNGE"
CORDOBA 859
Internas, niños y nerviosas—Dr. Marugo.
Ojos. Recetas de anteojos—Dr. Carboni.
Oído, nariz y garganta—Dr. Lusio.
Piel, secretas y vías urinarias—Doctor Gutman.
Clínica dental—Obturación y prótesis.
Laboratorio y masajista.
Consultas: $ 5. — Pensión de sanatorio: 10, 15 y 20 pesos diarios.
Sección maternidad.

Dr. FRANCISCO BIANCHI
Jefe del servicio de garganta, nariz y oídos del Hospital Italiano, Suipacha 547. De 2 á 5 p. m. v1jn.

Sanatorio "GUTIERREZ"
de cirugía, dirigido por los doctores Avelino Gutiérrez, profesor de la Facultad de Medicina, y Angel Gutiérrez, jefe del servicio de cirugía general de mujeres y de ginecología del Hospital Español.
Se reciben pensionistas de distintas categorías. Rivadavia 5611. Consultas: doctor Avelino Gutiérrez, martes, jueves y sábado, de 2 á 5 p. m.; doctor Angel Gutiérrez, lunes, miércoles y viernes, de 2 á 5 p. m., Bartolomé Mitre 1548. v1jun.

Corazón - Pulmones y Estómago
Dr. Diego Dávison. Ex médico interno del Hospital Real de Edimburgo. Rayos X. Consultas de 1 á 4 p. m., Corrientes 881. 1p

Dr. RUIZ GUTIERREZ
Médico director del Instituto Policlínico y especialista en las enfermedades secretas de ambos sexos y de la piel, matriz y vejiga, riñones, estómago, reumatismo y afecciones nerviosas. Curación rápida, segura y radical por un sistema especial. Aplicaciones eléctricas con nuevas y completas instalaciones rayos X, aplicación del 606. —CANGALLO 1630. Consultas de 9 á 12 y de 1 á 7 p. m.

ANTEOJOS
DE RECETAS MEDICAS Y EN GENERAL
EXAMEN GRATIS DE LA VISTA
La Optica Científica

505-Carlos Pellegrini-505
Este Instituto ofrece á sus clientes el examen de la vista y prescripciones de anteojos gratis. Este beneficio que ofrecemos no altera nuestros precios, como puede verse á continuación:
Anteojos oraline . . . . . $ 8.—
Anteojos enchapados en oro Fix . " 10.—
Anteojos de oro reforzado . . . " 15.—
505 C. Pellegrini esquina Lavalle

Doctor CABAUT
Especialista en enfermedades de los OJOS, ANTEOJOS, etc. Oculista del Hospital Francés, CARLOS PELLEGRINI 594, de 1 á 5, U. T. 688, (Libertad). v7jun

HERNIAS (QUEBRADURAS)
Curación radical sin operar, en todas edades y sexo. Certificados de curaciones. —Wnl, calle Moreno 564, altos.

DOCTOR CESAR VILA
Especialista internas y nerviosas (vientre, vicios y debilidades de la sangre). Rayos X. Electricidad. Aplica el 606. Lavalle 2377 de 2 á 5 p. m. U. T. 630, Mitre.

AFECCIONES DE LAS VIAS URINARIAS Y SECRETAS
El doctor Parlatore, profesor de la Universidad de Nápoles, ha vuelto de su viaje de Europa, Tucumán 886. Consultas de 2 á 10 a. m., de 2 á 5 y de 7 á 9 p. m. Domingos, de 2 á 10 a. m.

EL 606
le aplica el DOCTOR RAPOPORT, regreso de las clínicas europeas á donde comisionado para estudiar este descubrimiento. Especialista en secretas y vías urinarias. De 9 á 11 y de 2 á 4 p. m. CONSULTAS 3076.

Dr. Elizalde Especialista en vías urinarias, vejiga, etc., en el hospital San Roque. Consultas de 2 á 4 p. m., Maipú 313.

TÉ JOSSELIN
DEPURATIVO NATURAL
compuesto únicamente con yerbas á la exclusión de todo producto químico
EN TODAS LAS BUENAS FARMACIAS

Dr. José M. Rodríguez
Tuberculosis pulmonar, Enfermedades internas, (corazón, estómago, intestinos). 1 á 4, Pueyrredón 1571.

DOCTOR POLITO
ESPECIALISTA en enfermedades de la piel, secretas y vías urinarias. Marcelo T. de Alvear 834. Consultas: de 2 á 4, 7 á 8 p. m.

ENFERMEDADES DE SEÑORAS
CONSULTAS RESERVADAS de 2 á 5 p. m.
INSTITUTO MODERNO: CALLAO 158

Dr. PACIFICO DIAZ
Especialista en enfermedades de la piel (del Hospital de Niños y del Militar). Cerrito 883. De 1 á 4 p. m.

PIDAN VINO TOMBA
Soc. An. Bod. y Vin. Domingo Tomba
LUIS COLOMBO & Cía

Dr. Baldomero Sommer
Profesor de enfermedades de la piel en la Facultad de Medicina, en Buenos Aires. Ha trasladado su consultorio á la calle Tucumán 739, de 12 á 2. v31j

Dr. RIVABELLA, Oculista
Diplomado especialista de oculística en las Facultades de París y Turín. Director del servicio Oculístico del hospital Italiano de Buenos Aires. Especialidades: Fondo de ojo, Catarata, Vías lagrimales, Granulosis, Manchas de la córnea, Estrabismo, Dioptrica. Consultas de 2 á 4 p. m. excepto los domingos. Lavalle 1312. v15j

J. FDELBERO
Dentista-cirujano. Dientes y bocas, sin paladar. Operaciones sin dolor, Bernardo de Irigoyen (Buenos Aires) núm. 969. v26j

Dr. JUAN CARLOS LACROZE
Especialista del hospital San Roque, enfermedades de los riñones, vejiga, próstata, uretra, etc., y secretas de ambos sexos. CERRITO 416, de 2 á 5 de la tarde. v12j

Dr KOLBE Ex-Prof. de Médecine à l'Ecole de Pharmacie, Paris, Lauréat de l'Académie de Médecine de Paris, 16, Boul^d Malesherbes **PARIS**

Dr. FEDERICO A. OSCAMOU
Garganta, nariz y oídos. Consultas de 2 á 5 p. m., Cangallo 1622. U. Telef. 1[illegible] v12 jun.

Doctor CERVERA
Especialista en las enfermedades de la piel y secretas. De regreso de Europa. Consultas de 1 á 4 y de 6 á 8 p. m. Cerrito 849. v23j

Dr. F. MOLLARD
Cirujano del Hospital Francés. Especialista en enfermedades del riñón, próstata, secretas y de la piel. Arenales 883, de 2 á 5 de la tarde.

Dr. Pedro del Pino
Especialmente Cirugía general y Ginecología. ALBINA 451, de 2 á 4.—U. T. Av.

Dr. GRECO Profesor suplente de enfermedades de la Facultad de Medicina. Vías urinarias. Ha vuelto de San Roque, Rayos X. de regreso de Europa. Consultas de 1 á 4 p. m. Cerrito 872.

Ambas Son Mejores
Si se escoge cualquiera de estas dos cajas de forma conveniente y popular, ambas son mejores, pues ambas contienen los más puros y legítimos
Polvos de Talco Boratado de
MENNEN
Para tener el cutis suave y hermoso deberán usarse estos polvos todos los días después de bañarse y vestirse. No tan sólamente son absolutamente puros sino que sus propiedades calmantes, los hacen ideales para el cutis más delicado y más fácil de irritar.
GERHARD MENNEN CHEMICAL CO.
Newark, N. J., E. U. de A.
Agentes: DONNELL & PALMER
Moreno 562-564

GRATIS 1000 RELOJES

¿Por qué pagar de 50 á 100 pesos por un reloj de oro macizo, cuando puede usted obtener uno GRATIS que equivaldrá para siempre á cualquier reloj de oro macizo fabricado? Habiendo aceptado la representación en Sud América de uno de los fabricantes de cadenas más importantes del mundo, nos proponemos hacer la mayor propaganda sin reparar en el costo. Principiamos ahora por regalar 1000 RELOJES, absolutamente GRATIS, á las personas que posean las letras que faltan en la siguiente frase, en el sitio que lleva el signo X.

CxDA RxLxJ ESxA GAxANxIDO

La única condición que exigimos es que su respuesta sea correcta y que nos compre una de nuestras cadenas de 10 $ m/n de oro artístico para usar con el reloj. Estas cadenas son de la mejor calidad y de la última moda, lo que está suficientemente comprobado por el gran número de testimonios voluntarios que hemos recibido. MANDE UN SOBRE CON SU NOMBRE Y DIRECCIÓN Y CON SU ESTAMPILLA CORRESPONDIENTE Y LE INFORMAREMOS INMEDIATAMENTE SI LA SOLUCIÓN DE LA FRASE QUE NOS MANDE ES ACERTADA. No le cuesta nada hacer la prueba.
WINSLOW & Cía. Seco, 17 - B. Mitre 2740, B. Aires

ROYAL BAKING POWDER
(Polvos "Royal" para Hornear)
Para hacer fácilmente y con rapidez, en la casa, deliciosos bizcochos, tortas, pan caliente, molletes y otros alimentos.
Absolutamente Puro—De Venta En Todo Almacen

$ 8, ANTEOJOS

...anteojos sin oro con cristal extra, vista cansada. Se ajustan y garantizan cualquier receta en anteojos á precios de competencia. Examino la vista gratis, con todo detenimiento y esmero en mi nuevo local moderno para tal objeto. Título profesional en mi vidriera con distintas especialidades, habiendo recibido el "Gran Prix" y medalla de oro en una de ellas, por mis conocimientos técnicos científicos en refracción visual y construcción de anteojos.—A. Garbarini, Florida Esmeralda 268. Casa color amarillo. 1p

Dr. ALBERTO MAIDANA

...ex de los servicios de garganta, nariz y oído de los hospitales Francés y Rivadavia. Consultas de 2 á 4. Carlos Pellegrini 1048.

Dr. ROA

...especialista, de regreso de Europa, de las enfermedades clínicas, Enfermedades del estómago, intestinos, hígado. Rayos X. De 1 á 4 de la tarde, CORRIENTES 1077.

Dr. C. M. MATTA

...egresado de la clínica de las vías urinarias de la Facultad de París. Médico del Hospital San Roque y Militar. Riñón, próstata, vejiga, etc. Lavalle 1212, de 2 á 4. 1p

GRAN TIENDA

EL PROGRESO

BARTOLOME MITRE esquina ESMERALDA

VENTA ESPECIAL de ARTICULOS para INVIERNO

Numerosas é importantes ocasiones en todos los Departamentos

TAPADOS de género inglés de lana, bonitos modelos, largo 140 centímetros, á
$ 15.50

TAPADOS de pana negra, adornados con flecos de pasamanería y botones, forro de seda, largo 140 centímetros, á
$ 49.00

Terciopelo y géneros para vestidos:

TERCIOPELO Bradford, calidad extra, colores de gran moda. El metro á . . . . . $ 0.95
TERCIOPELO Bradford, calidad inmejorable, gran variedad de colores, á . . . . . $ 1.25
TERCIOPELO rayure, gran novedad á rayitas negras y color. El metro, á . . . . . $ 1.90
TERCIOPELO negro de pura seda, doble ancho, especial para saco. El metro á . . . . . $ 8.00
GENEROS INGLESES especiales para sacos; ancho 1.40 centímetros. El metro á $ 4.90, 3.50 y . . . . . $ 2.90
GENEROS de pura lana, doble faz, la última novedad para sacos, doble ancho. El metro á $ 9.50, 7.50 y . . . . $ 5.50
FELPA negra de seda, muy apropiada para tapados, ancho 130 centímetros. El metro desde . . . . . $ 9.90
FRANELETA asargada, en todos los colores, ancho 70 centímetros. El metro, á . . . . . $ 0.35
BOMBASI francés, blanco, liso, buena clase, ancho 80 centímetros. El metro, á . . . . . $ 0.45
FRANELA de algodón, sobre fondo blanco, lindos gustos, ancho 70 centímetros. El metro á . . $ 0.50
FRANELA molletón de pura lana, ancho 70 centímetros. El metro á . . . . . $ 0.95

PIELES

A precios de excepcional

OCASION

TAPADOS

de loutre verdadero. Largo 130 cent. á . . . $ 120.00
Largo 120 cent. á . . . $ 95.00
Largo 90 cent. á. . . . $ 60.00

ESTOLAS Y ECHARPES de piel de liebre, buena clase, desde . . . $ 12.00
ECHARPES imitación armiño, para señoras, desde . . . . . $ 14.00
PIELES DE SKUNG natural, desde . . . . . $ 35.00
ECHARPE DE LOUTRE, verdadero á . . . . . $ 99.00

POLLERAS de sarga de lana azul, negra y géneros ingleses, linda forma, á
$ 9.90

TRAJE sastre de lana azul ó gris, forma muy moderna, al precio excepcional de
$ 39.50

TAPADITOS de piel de loutre beige, forrados con polonesa. Para niñas de 5 á 7 años, á . . $ 35.00
Para 9 y 10 años, á . . . $ 42.00
TAPADITOS de zibelina blanca con cabecitas imitación armiño, forrados con polonesa de algodón. Para 3 á 4 años, $ 8.90
VESTIDITOS de buen bombasí, muy linda forma y gustos, con festón colores. Para niñas de 2, 3 y 4 años, á. . . . . $ 2.75
TRAJES de casimir de lana, gusto inglés y azul, para niños de 3 á 10 años, á $ 5.90 y $ 3.90
BLUSAS de lanita, forma japonesa, con botones fantasía, á . . . . . $ 3.50
MATINEES de tejidos de los Pirineos, de pura lana, festoneados en colores, á . . . . . $ 4.95
CALZONES de franeleta blanca ó de color, festoneados, á . . . . . $ 1.75
BATONES de punto Pirynée, de pura lana, colores lisos ó rayados, cuello forma chal, adornado con galón punto tricot, á . . . . . $ 14.00
PAÑOLETAS de punto de lana, con fleco puntilla, colores varios, tamaño 110x110, á . . . $ 0.70
CAMISETAS de lana, punto elástico, surtido de colores. Para señoras, á . . . . . $ 0.95
BLUSAS Golf, punto de lana, malla gruesa, en todos los talles y colores. Para señoras, á $ 3.90
CAPAS de lana, con mangas (hechas á mano), varios colores y tamaños. Para señoras, á . . . . . $ 3.90
ENAGUAS de punto de lana tricot, todos los colores y tamaños. Para señoras, á . . . . . $ 3.95

Dr. SAMUEL ALVAREZ

Enfermedades del corazón, pulmones é internas en general. Consultas de 1 á 2. Córdoba 726. v30

Dr. ROCHE

Especialista, jefe de servicio de piel y secretea del Hospital Francés. Vías urinarias, radioterapia, TUCUMAN 719, de 2 á 6; v21

Dres. F. Díaz Ibarguren y Rodolfo N. Luque

ABOGADOS

Estudio: Cerrito 607

Dr. LLAMES MASSINI

Profesor suplente de partos. — Médico del Consultorio de LA PRENSA y de la Maternidad del Hospital Rawson.—Atiende especialmente enfermedades de señoras.—Maipú 878, de 3 á 5.

Cassullo Hnos.

Cirujanos dentistas. Especialistas en dentaduras de puente, con dientes de nuestra invención, movísimo sistema propio de la casa, garantida la más sólida, hermosa y cómoda.

Enviamos folletos á quien los solicite. Extracciones sin dolor. AVENIDA DE MAYO 1111, Buenos Aires.—ANDES 206, Montevideo. Esta casa no tiene representantes en ningún punto de la República.

PINTURA IDEAL HYDROFUGA

Contra humedades y goteras en paredes, azoteas y techos de cinc

Catálogos, en 24 colores ¡gratis.
F. ARREGGER, Victoria 3068.

"LOS LUTOS"

Tapados primer luto $ 38
441 C. PELLEGRINI 445—U. T. 1479

AVISOS FUNEBRES

SEPELIOS

ELVIRA BESIO DE PIANTELLI—q. e. p. d.—Falleció en Ramos Mejía el 28 de Mayo de 1912.—Su señora madre política Teresa B. de Besio; sus hermanos políticos Delfín, Silvio, Arturo, Sara B. de Visno y Horacio; sus hermanos políticos y sobrinos, las familias de Besio, Piantelli y Storni y demás deudos, invitan á sus relaciones á acompañar los restos de la extinta al cementerio del Norte, hoy miércoles 29 de Mayo, á las 2.30 p. m. El cortejo fúnebre partirá de la estación del Once á la hora indicada. El duelo se despide por tarjeta. Se ruega no enviar coronas.—Nota: En la Compañía Nacional habrá carruajes.

PAULA LEVERATTO DE MORANDO —q. e. p. d.—Falleció el 28 de Mayo de 1912.—Sus hijos Semira M. de Varcarenza, Carlos, Josefa y Rosa M. de Moirano; sus hijos políticos Augusto J. Moirano y Margarita Bruzzi de Morando; sus nietos; sus hermanos Juan (ausente), Lorenzo, María L. de Rivarí, Luisa L. de Sicardi, y Julia L. de Salvi, sus hermanos políticos, sobrinos y demás deudos, invitan á sus relaciones á acompañar los restos de la extinta al cementerio del Norte, hoy miércoles 29 á las 10 a. m. En la iglesia de N. S. del Pilar se dirá una misa de cuerpo presente á las 11 a. m. Se ruega no enviar coronas. El duelo se despedirá por tarjeta. Unica invitación. Casa mortuoria, Villarino núm. 2 (Barracas al Norte).—Nota: Carruajes en la casa Mirás, hasta las 9 y 15 a. m. 1p

ALBERTO CARPANELLI—q. e. p. d. —Falleció el 27 de Mayo de 1912.—Sus padres Alberto Carpanelli é Ida S. de Carpanelli; sus hermanitos Ida, María Esther, Emilio y Héctor; sus abuelos, tíos, primos y demás deudos, invitan á sus relaciones á acompañar los restos del extinto al cementerio del Oeste, hoy miércoles 29 á las 2 a. m. Se ruega no enviar coronas. El duelo se despedirá por tarjeta. Unica invitación. Casa mortuoria, Suárez 1846.—Nota: Carruajes en la casa Mirás, hasta las 8 y 30 a. m. 1p

VIRGINIA COGORNO DE SIVORI—q. e. p. d.—Falleció el 28 de Mayo de 1912, confortada con los auxilios de la santa religión.—Angel Sivori, esposo; sus hijas María S. de Corletti y Angela S. de Tognola; sus hijos políticos Pablo Rossi, Arnoldo Tognola y Celestina A. de Sivori; sus nietos; su hermana, ausente, sobrinos y demás deudos, invitan á sus relaciones á acompañar los restos de la extinta al cementerio del Oeste hoy miércoles 29 á las 2 p. m. El duelo se despedirá por tarjeta. Unica invitación. Se ruega no enviar coronas. Casa mortuoria, Río Bamba 178.—Carruajes: En la empresa Mirás, hasta las 3.30 p. m. 1p

PEDRO A. MARRE.—q. e. p. d.—Falleció el 28 de Mayo de 1912.—Sus hermanos Jerónimo, Aurelia M. de Vivado y Augusto Marré; sus hermanos políticos Rosa G. de Marré y María C. de Marré; sus sobrinos, primos, sobrinos políticos y demás deudos, invitan á sus relaciones á acompañar los restos del extinto al cementerio del Oeste, hoy miércoles 29 á las 2 p. m. El duelo se despedirá por tarjeta. Unica invitación. Casa mortuoria, Perú 556.—Nota: Carruajes en la casa Mirás, hasta las 2 y 15 p. m. 1p

JUAN PETRICIO—q. e. p. d.—Falleció en Fiume (Austria) el 25 de Marzo de 1912.—Su esposa Ramona Roubaud de Petricio; sus hijos Juan J. (ausente), José M., Emilio H., Paulino, Aníbal, Carlota P. de Thompson y H. Lía Petricini; sus hijos políticos Arturo Thompson é Isabel Rodríguez de Petricio; sus nietos, sobrinos y demás deudos, invitan á sus relaciones á acompañar los restos del extinto al cementerio del Oeste. El cortejo fúnebre partirá del desembarcadero, dársena Norte, hoy miércoles 29 de Mayo, á las 3 p. m. Se ruega no enviar coronas. El duelo se despide por tarjeta. Unica invitación.—Nota: Carruajes en la empresa Mirás hasta las 2.40 p. m. 1p

EMILIO FONTAN.—q. e. p. d.—Falleció el 28 de Mayo de 1912.—Su señora madre María Seré de Fontán; su hermana Clementina Fontán; Luisa Cattáneo, tíos primos y demás deudos, invitan á sus relaciones á acompañar los restos del extinto al cementerio del Oeste, hoy miércoles 29 á las 3 p. m. El duelo se despide por tarjeta. Unica invitación. Se ruega no enviar coronas. Casa mortuoria, Victoria 1023.—Nota: Carruajes en la empresa Gonsáles y Hno., Belgrano 2968-72. 1p

DELIA MAGDALENA FORMISANO. q. e. p. d.—Falleció el 29 de Mayo de 1912.—Sus padres Pedro Formisano y Margarita Bosilla de Formisano, sus hermanos Emma, Josefina y José Pedro Formisano; su abuela Magdalena de Bosilla; tíos, primos y demás deudos, invitan á sus relaciones á acompañar los restos de la extinta al cementerio del Oeste, hoy miércoles 29, á las 4 p. m. El duelo se despide por tarjeta. Unica invitación. Se ruega no enviar coronas. Casa mortuoria, Díaz Vélez 1266.—Nota: Carruajes en la empresa González y Hno., Belgrano 2968-72. 1p

BARTOLO LUIS GRAVANO—q. e. p. d.—Falleció el 28 de Mayo de 1912 — Sus padres Bartolo Gravano y Angela Lanza de Gravano, sus hermanos Manuela, Nicolás, y Esteban Gravano, sus abuelos Domingo Lanza y Carlota Cirelli de Lanza; tíos, primos y demás deudos, invitan á sus relaciones á acompañar los restos del extinto al cementerio del Oeste, hoy miércoles 29 á las 3 p. m. El duelo se despide por tarjeta. Unica invitación. Se ruega no enviar coronas. Casa mortuoria, avenida La Plata 557.—Nota: Carruajes en la empresa González y Hno., Belgrano números 2968-72. 1p

AUGUSTO SCHOLZ—q. e. p. d—Falleció el 27 de Mayo de 1912—Su esposa Emilia Thanner de Scholz, su hija María y demás deudos (ausentes), invitan á sus relaciones á acompañar los restos del extinto al cementerio de Disidentes, hoy miércoles 29 á las 10 a. m. Unica invitación. El duelo se despedirá por tarjeta. Se ruega no enviar coronas. Casa mortuoria, calle 3 de Febrero 1851 (Belgrano).—Nota: Carruajes en la empresa Lázaro Costa, Rioja 280. v29

FRANCISCO GOICOECHEA—q. e. p. d.—Falleció el 28 de Mayo de 1912 — Su esposa Francisca Carlín de Goicoechea, sus hijos Félix Enrique é Isabel, sus hermanos (ausentes), hermanos políticos, sobrinos y demás deudos, invitan á sus relaciones á acompañar los restos del extinto al cementerio del Oeste, hoy miércoles 29 de Mayo, á las 2.30 p. m. Unica invitación. El duelo se despide por tarjeta. Casa mortuoria, Santiago del Estero 1050.—Nota: Carruajes en la empresa Manuel Costa y Cía., Rioja 170.

ANGELA MARIA CRABE—q. e. p. d.—Falleció el 28 de Mayo de 1912.—Sus padres Juan Crabe y Angela Demeba de Crabe (ausente) sus tíos Vicente Demeba, Antonio Demeba y Catalina D. de Galiano, su primo y demás deudos, invitan á sus relaciones á acompañar los restos de la extinta al cementerio del Oeste, hoy miércoles 29 de Mayo, á las 3 de la tarde. El cortejo fúnebre partirá de la estación Sarandí (F. C. S.) á la hora indicada. Casa mortuoria, Wilde, quinta de Lasalle. Unica invitación. El duelo se despedirá por tarjeta.—Nota: Carruajes en la empresa de F. Perullin.

VICTOR ARMANDO OSCAR MILANESE—q. e. p. d.—Falleció el 28 de Mayo de 1912.—Sus padres Pedro Milanese y Mercedes C. de Milanese, su abuela Margarita Forgués de Caamaño, sus tíos, primos y demás deudos, invitan á sus relaciones quieran acompañar los restos del extinto al cementerio del Oeste, hoy miércoles 29 de Mayo, á las 3 p. m. Favor que se agradecerá. El duelo se despedirá por tarjeta. Casa mortuoria, Malabia 808.—Nota: Carruajes en la empresa de Mazarella y Cecozza, Cnel. Suárez 61.

LUIS GRITTE—q. e. p. d.—Falleció el 28 de Mayo de 1912.—Su esposa, Mercedes C. de Gritte, sus hijos Francisca, María, Luis, Teresa, Andrés, José, Francisco, Josefa y Juan Gritte; sus hermanos Francisco y José (ausente), sobrinos y demás deudos, invitan á sus relaciones á acompañar los restos del extinto al cementerio del Oeste, hoy miércoles 29 de Mayo, á las 2 a. m. Unica invitación. El duelo se despide por tarjeta. Casa mortuoria, Avenida La Plata, 536.—Nota: Carruajes en la empresa José Lucía, Avenida La Plata 659|61.

ELIA PIO BONATTI.—q. e. p. d.—Falleció el 27 de Mayo de 1912.—Sus hijos José, Benito, Angel, Santiago, y Emilio Bonatti, sus hijas políticas Virginia B. de Bonatti y Antonia B. de Bonatti, sobrinos, nietos y demás deudos, invitan á sus relaciones á acompañar los restos del extinto al cementerio del Norte, hoy miércoles 29 de Mayo, á las 2 p. m. Se ruega no enviar coronas. El duelo se despide por tarjeta. Casa mortuoria Del Crucero 1681. Nota: Carruajes en la empresa de Domingo Falcone, La Madrid 341 al 351.

ERNESTO BOTTINI.—q. e. p. d.—Falleció el día 28 de Mayo de 1912.—Su esposa María Ledesma de Bottini, su hijo Ernesto, sus hermanos Juan, Evaristo Bautista, sus padres políticos, sobrinos y demás deudos invitan á sus relaciones quieran acompañar sus restos al cementerio del Oeste hoy miércoles 29 de Mayo á las 10 a. m. Unica invitación. El duelo se despide por tarjeta. Casa mortuoria, Moldes 2824 (Belgrano). Nota: Carruajes disponibles en la cochería de Miguel Costa, Cabildo 2850 y Congreso.

JUANA GASTELLU DE MAGAS—q. e. p. d.—Falleció el 28 de Mayo de 1912. —Su esposo Julián Magas, sus hermanos Carlos Gastellú (presente), Juan Miguel y Juana (ausente), sus hermanos políticos y demás deudos, invitan á sus relaciones á acompañar los restos de la extinta al cementerio del Oeste, hoy 29 de Mayo, á las 2 de la tarde. El duelo se despedirá por tarjeta. Casa mortuoria, San Salvador 1700.—Nota: Carruajes en la empresa de Vicente Guerra, sucesor de Luis Bidone, Bompland 2027.

ADELAIDA B. DE GAZZARRI—q. e. p. d.—Falleció el 28 de Mayo de 1912 —Sus hijos Enrique F., Aurelia G. de Cavalcanti, Ada G. de Cartocci, Francisco y Julio, sus hijos políticos Adelaida Guissani, Empedocle Cartocci, Augusta H. de Gazzarri, sus hermanos, sobrinos, nietos y demás deudos, invitan á sus relaciones á acompañar los restos de la extinta al cementerio del Oeste, hoy miércoles 29, á las 3 p. m. El duelo se despide por tarjeta. Unica invitación. Casa mortuoria, San José 1095. Se ruega no enviar coronas. Nota: Carruajes en la empresa Liberti, Solís 1545, y Filiberto 9. 1p.

JUAN DOSSOLA — q. e. p. d.—Falleció el 28 de Mayo de 1912.—Su esposa María R. de Dossola, sus hijos Santiago, José, Victoria y Juana, sus hijos políticos Angela F. de Dossola, Josefa M. de Dossola, Cayetano Blocca y Pedro Bosco, nietos y demás deudos, invitan á sus relaciones á acompañar los restos del extinto al cementerio de San Vicente. El cortejo fúnebre partirá de la estación de la localidad. Hora de partida de la casa mortuoria, á las 2 p. m., frente 463. El duelo se despide por tarjeta. Nota: Carruajes en la cochería de Pedro Mazio, Mitre 109 (Avellaneda). 1p

SECCION REMATES

Bravo Barros & Cía.

351—San Martín—361

Secciones especiales de venta particular de casas, terrenos y campos; préstamos hipotecarios y descuentos.

AVISOS NUEVOS

CAMPO EN CHACABUCO —

Las tierras más ricas y feraces de una de las zonas más prestigiosas del centro de la provincia. 155 hectáreas á una legua al NO. de la estación Castilla, á una y media al NE. de Rawson, ambas del F. C. Pacífico, á dos leguas al Sur de Tres Sargentos de la Cía. General Buenos Aires y á sólo tres horas de la capital. Campo alto y parejo, sin desperdicio alguno, susceptible de ser dedicado vertiginosamente á cualquier destino ó ganadería. Venta en un lote. Base, $ 430 la hectárea, pagaderos séptima parte al contado, séptima parte á 6 meses, séptima parte á 12 meses, séptima parte á 18 meses y las tres séptimas partes restantes el 15 de Marzo de 1915, con pagarés hipotecarios y 7 por ciento actual por semestres anticipados.

EL DOMINGO 2 DE JUNIO, á las 3, en nuestro hall 351 San Martín 361. Linda con Pedro Saubelet, José Quavedo, Adrián González, y Crescencio Melo. Alambrado en todo su perímetro. Se entregará en seguida. Se visita por la estación Castilla, dirigiéndose á don Pedro Saubelet. Títulos perfectos. Informes y planos, 351 San Martín 361.—BRAVO BARROS y Cía. m30

BRAVO BARROS & Cía

HOY, EN NUESTRO HALL.

Chacra en Brandsen. 67 hectáreas de riquísimas tierras. A 3 leguas de las estaciones Jeppener y Altamirano y Correas, á 4 de Bavio y á 3 de Esquina Negra. Base, pesos 180 hectárea. A plazos.

HOY á las 3 en nuestro hall, 351 San Martín 361.—BRAVO BARROS y Cía. 1p

AVENIDA ALVEAR Y PO-

sadas. Los últimos terrenos del barrio de los grandes palacios. 1.735 varas en lotes con frente á la calle Posadas entre Ayacucho y la avenida Alvear, frente por frente y rodeados por los hermosos jardines de la plaza Intendente Alvear, al lado del Palais de Glace y lindando, calle por medio con la suntuosa mansión del señor Carlos Dose. Venta en tres fracciones de 10 varas 82 de frente por 52.22 á 54.74 varas de fondo, superficies de 560.54 á 587.78 v. c., con opción y base de 200 pesos la vara. El importe podrá pagarse así: pesos 40.000 al contado, cada lote, y el resto en 3 cuotas iguales á 1, 2 y 3 años (con vencimiento el 1o. de Mayo de 1913, 1914 y 1915), con hipoteca y 8 por ciento de interés, pagadero por trimestres adelantados.

EL SABADO 1o. de Junio á las 3 en nuestro hall Para grandes casas de lujo, no hay otras en aquel sitio. Títulos perfectos Escrituras por ante el escribano 251 San Martín 361.—BRAVO BARROS y Cía

EN MERLO — PARA ESPE-

culador.—Una fracción excepcional. 135.000 varas cuadradas, con frente al río de las Conchas y á 14 cuadras al NO. de la estación de Mario. Base $ 0.25 la vara, en un lote mitad al contado y mitad á un año con hipoteca y 8 pio de interés por semestres anticipados.

EL SABADO 8 DE JUNIO á las 3, en nuestro hall 351 San Martín 361. Linda con el río de las Conchas, Pablo Prack y calles en medio, Juan P. Prack, Belgolea y otros. Alambrado en todo el perímetro, dos galpones de madera con techos de cinc, dos piezas de igual material, noria y 500 árboles frutales Se visita por Merlo, donde se conoce por Los Hornos. Títulos perfectos. Escrituras por la oficina de don Lisandro Billinghurst. Informes y planos, 351 San Martín 361.—BRAVO BARROS y Cía. m29

HOY, EN NUESTRO HALL.

En Santiago del Estero, 6.557 hectáreas, que comprenden los campos conocidos por La Potranca, departamento General Belgrano. A 2 leguas de la estación Inez y á 2 1|2 de Tostado. Tierras de excelentes condiciones para agricultura y ganadería. Base, pesos 25 la hectárea. A plazos.

HOY á las 3 en nuestro hall, 351 San Martín 361.—BRAVO BARROS y Cía. 1p

HOY, EN NUESTRO HALL.

El Cepillo en Mendoza. Los conocidos campos de ese nombre. En el departamento San Carlos, á 6 leguas de la estación Tunuyán y á 2 del pueblo de San Carlos. Vende en un lote, por autorización judicial Base 250.000 pesos con cédulas y á plazos.

HOY á las 3 en nuestro hall, 351 San Martín 361.—BRAVO BARROS y Cía. 1p

CASAS

LAS CASAS-QUINTAS EN

Flores. En pleno centro, Bacacay esquina Caracas. Una propiedad amplia, muy cómoda, con gran terreno y jardines; dividida en 3 lotes. Adoquinado de tranvía eléctrico al frente. A 2 cuadras de las avenidas Rivadavia y Avellaneda, de la plaza, iglesia y estación del F. C. O. Bases: $ 45.000, la casa-quinta y $ 25 la vara los terrenos. Mitad al contado y el resto en cinco cuotas iguales, 1, 2, 3, 4 y 5 años de plazo, con hipoteca y 7 por ciento de interés anual, por semestres adelantados.

EL DOMINGO 2 de Junio, á las 3 de la tarde, en la misma propiedad.

CASA-QUINTA — 29v19 de frente á Caracas núm. 312, y 57 varas de fondo en el costado Norte, 1503 v. c. 95. Vestíbulo, sala, escritorio, comedor, dos dormitorios, guardarropa, segundo vestíbulo, baño con instalaciones, cocina, con servicio de agua caliente, despensa con sótano, pieza de servicio, pileta, dos cuartos y galpón de madera, jardín con plantas de adorno, frutales y cañería para agua corriente.

TERRENOS.—Dos lotes de 12 varas por 57. Superficie: 682 v. c. cada uno. Tienen plantaciones. Títulos perfectos. Escrituras por la oficina del señor Héctor Castañeda. Informes y planos, 351 San Martín 361.—BRAVO BARROS y Cía. m13

La mejor esquina de Flores

A 5 años de plazo

Bacacay y Caracas. A 2 cuadras de las avenidas Rivadavia y Avellaneda y á igual distancia de la plaza, iglesia y estación.

Una excelente casa quinta, en terreno de 1508 varas cuadradas y dos lotes contiguos de 12 varas por 57, cada uno. Bases: $ 45.000 la casa y $ 25 la vara los terrenos. Mitad al contado y mitad á 1, 2, 3, 4 y 5 años de plazo.

El Domingo 2 de Junio, á las 3, en la misma propiedad

BRAVO BARROS y Cía.

RODRIGUEZ PEÑA 752 en-

tre Viamonte y Córdoba. Un espléndido hotel. Edificio nuevo, sin ocupar, compuesto de Rez de chaussé y tres pisos altos. A todo costo. Base, $ 180.000, mitad al contado y el resto á 1, 2, 3, 4 ó 5 años de plazo, pudiendo el comprador cancelar la hipoteca, en cualquier tiempo.

EL SABADO 1o. de Junio, á las 3 de la tarde, en nuestro hall, 351 San Martín 361.

DISTRIBUCION

PLANTA BAJA—Zaguán de entrada con muros estucados y escalera de mármol de Carrara, cancel de roble con cristales biselados, vestíbulo, gran hall con escalera de roble, sala, antesala con finas tapicerías de seda en los muros, gran comedor y fumoir con altos zócalos de roble tallados y muros tapizados en seda, ascensor, toilette, comedor de diario, antecomedor con montaplatos y pileta. Todos los pisos son de parquet macizos.

PRIMER PISO — Galería del hall con plantas, hermosas columnas y balaustres imitando el jáspide rosa, con capiteles de bronce florentino, cinco dormitorios y budoir divididos en dos departamentos, dos cuartos de baño, dos piezas para roperos, ascensor y escalera de roble.

SEGUNDO PISO — Galería del hall con balaustrada de roble y claraboya de vitraux, cuatro dormitorios, dos cuartos de baño, ascensor, pieza para roperos, terraza, pieza para lavar con pileta, gran cocina y antecocina, w. c.

REZ DE CHAUSSE — Garage al frente para dos automóviles, escritorio, ascensor, hall de servicio, cuatro dormitorios, baño con revestimientos, pieza para la calefacción, pieza para la bomba y motor eléctrico elevador de agua, carbonera, depósito y dos patios Calefacción central á vapor á baja presión con radiadores en todas las habitaciones, con ascensor eléctrico, tapicerías de seda, finos papeles, muros indultos, aplicaciones de cartón piedra y decoración en oro, fina carpintería de roble y cedro con herrajes de estilo, pisos de parquets y pino de tea, instalación eléctrica con llaves y tomas corrientes, vidrieras y persianas de vitraux, revestimientos extranjeros en los baños, mosaicos norteamericanos, instalación de agua caliente y todo aquello que signifique el más completo adelanto de las construcciones modernas de lujo. Puede visitarse de 9 á 12 y de 1 á 4. Títulos perfectos. Informes, 351 San Martín 361.—BRAVO BARROS y Cía m12

CASA EN COGHLAN — RO-

que Pérez 2735 A 3 cuadras de la estación. Edificio nuevo, bien construído. Desocupada. Base, $ 11.000. Reconoce un préstamo á favor del Banco El Hogar Argentino, de $ 9.000, pagadero en cuotas mensuales de $ 78, con el que deberá continuar el comprador.

EL DOMINGO 2 de Junio á las 2.30 de la tarde, en la misma propiedad. 10 varas por 23. Ad corpus. Vestíbulo, sala, escritorio, comedor, cuatro dormitorios, baño, cocina, corredor, patio. Visítese. Llaves, Bebedero 3485. Títulos perfectos. Informes y planos, 351 San Martín 361.—BRAVO BARROS y Cía. m25

B. MITRE ENTRE LARREA

y Paso. A una cuadra de la Avenida Rivadavia, á dos de la de Pueyrredón y de la plaza y estación del Once. Para un petit-hotel ó una casa de gran renta, es el terreno más indicado de esa situación inmejorable Base, $ 42.000. Reconoce una hipoteca por $ 38.000, al 9 por ciento por trimestres anticipados hasta Abril 17 de 1913, con la que deberá continuar el comprador.

EL DOMINGO 2 de Junio, á las 3 de la tarde, en el mismo terreno, 10 varas 21 por 28. 285.85 v. c. Cerco de material al frente La pared del costado Este es medianera. Títulos perfectos. Informes, 351 San Martín 361.—BRAVO BARROS y Cía. m25

CASA EN BELGRANO. —

Amenábar 337, entre Ushuaia y Chacarita. A tres cuadras de la Avenida Cabildo. Buen edificio. De $ 1.440 al año. Base, pesos 12.000.

EL DOMINGO 2 de Junio, á las 3 de la tarde, en la misma propiedad. 10 varas por 25.58 en un costado y 25.95 en el otro. Ad corpus. Frente imitación piedra, con balcones y celosías metálicas, sala, 4 piezas, cocina, patio de mosaico con árboles y plantas de adorno, pozo semisurgente y dependencias. Títulos perfectos. Informes, 351 San Martín 361 ó en Belgrano, Cabildo 1978. BRAVO BARROS y Cía. m25

AYACUCHO 970 — ENTRE

Charcas y Paraguay. Buena casa para habitación ó renta. Base, $ 42.000. Tiene 28.000 cédulas argentinas.

EL DOMINGO 2 de Junio, á las 3 de la tarde, en la misma propiedad. 10 varas por 30. Ad corpus. Sala, antesala, tres dormitorios, comedor, baño, cocina, en altos dos piezas. Frente al chaflán con cristales, cielos rasos de yeso, pisos pino tea y mosaico, celosías é instalación de gas y luz eléctrica. Títulos perfectos. Informes, 351 San Martín 361.—BRAVO BARROS y Cía m25

HUMBERTO I 2666—ENTRE

Jujuy y Sanavedra. La situación de mayor significación del Sur. Buena casa-habitación, amplia y bien tenida. Con llave en mano Venta por división de condominio. Base, pesos 23.000

EL DOMINGO 2 de Junio, á las 2 de la tarde, en la misma propiedad. 10 varas por 41v87 en un costado y 42v05 en el otro. Ad corpus. Sala, antesala, comedor, 2 dormitorios, baño, cocina, dos piezas de servicio y dos patios, cielos rasos de yeso, pisos pino tea, mosaico y baldosa. Visítese de 1 á 4. Títulos perfectos. Seña, 8 por ciento. Comisión, 3 por ciento. Informes, 351 San Martín 361.—BRAVO BARROS y Cía. m25

CANGALLO 1759, AL LADO

de la avenida Callao. Excelente casa habitación amplia y bien distribuída. Base pesos 90.000, pudiendo pagarse 50.000 pesos á 1 ó 2 años de plazo, con hipoteca y 8 por ciento, por semestres anticipados.

EL VIERNES 31 de Mayo, á las 3 en nuestro hall 351 San Martín 361. 8v75 por 25.55. Ad corpus, zaguán decorado, vestíbulo, sala, antesala, escritorio, gran comedor, antecomedor, cuatro dormitorios, dos cuartos de baño con instalaciones, despensa, 2 piezas de servicio, cocina, carbonera y 2 patios. En altos, 4 dormitorios, pieza y tres patios. En altos, 4 dormitorios, pieza y baño para servicio. Visítese de 1 á 3. Títulos perfectos. Informes, 351 San Martín 361.—BRAVO BARROS y Cía. m20

PRECIOSO PETIT HOTEL.—

Paraguay 2920 entre Laprida y Agüero. Edificio flamante y lujoso Base pesos 65.000 Mitad al contado y mitad á un año, con pagaré hipotecario y 7 por ciento, por semestres adelantados.

EL DOMINGO 2 de Junio á las 3 en la misma propiedad. 10 varas por 26.20 en un costado y 26.18 en el otro. Ad corpus.

PLANTA BAJA: hall, sala, escritorio, comedor con estufa, jardín d'hiver, toilette, cocina con económica, pileta, despensa, carbonera, baño para servicio, sótano y jardín

PLANTA ALTA: cinco dormitorios, cuarto de baño con azulejos, azotea con torre mirador y escalera independiente para servicio.

CONSTRUCCION: artístico frente imitación piedra con zócalos de mármol y balcones de hierro, zaguán con estuques de yeso, puerta calle de hierro forjado con cristales biselados, cielos rasos decorados, muros tapizados y empapelados finos, frisos, pisos parquet, pino tea y mosaico norteamericano, celosías metálicas y de cedro, pinturas al Ripolín, vitraux d'art é instalación de luz y campanillas eléctricas. Desocupado. Visítese. Títulos perfectos. Informes, 351 San Martín 361.—BRAVO BARROS y Cía. m25

AVENIDA CALLAO 1675 —

Un suntuoso hotel, entre los grandes palacios de la ciudad. ¡Realmente una gran residencia! Amplio, construído y distribuído con gran sentido práctico. Base 220.000 $. Tercera parte al contado y el resto á 1 ó 2 años con hipoteca y 7 por ciento de interés por semestres adelantados.

El VIERNES 31 de Mayo, á las 3 de la tarde, en nuestro hall, 351 San Martín 361. 11v16 por 40v41 en un costado, 40v75 en el otro y 10 varas en el contrafrente. Ad corpus.

PISO BAJO — Gran entrada de mármol amarillo, hall con parquet, vitraux, muros de yeso, espejo y gran escalera, gran salón con muros tapizados, salón, biblioteca, salón comedor sobre el jardín, antecomedor con montaplatos, fumoir, terraza y jardín, todos los pisos de parquet, como asimismo el corredor que tiene gran galería de vitraux.

PISO PRINCIPAL — Galería del hall, al frente, 2 dormitorios y baño con instalaciones completas y aparato de calefacción La Toride, 4 dormitorios más, baño con instalaciones, toilette, corredor lleno de luz. Pisos principales de parquet y pino tea enceradas.

SEGUNDO PISO INTERIOR — Dos amplios dormitorios, azotea, terraza y lavadero

SUBSUELO — Hall de servicio, 4 habitaciones, bodega, gran cocina con económica, comedor de servicio, despensa, carbonera, pieza para calefacción, jardín, patio, ventilación, baño de servicio.

CONSTRUCCION — A todo costo, cielos rasos de yeso, decoraciones, cristales, servicio completo de calefacción á vapor, empapelados finos, mosaicos extranjeros, muros revestidos de yeso pinturas al óleo, zócalos tallados y celosías. El mobiliario que la adorna se rematará oportunamente. Visítese de 9 á 11 y de 1 á 5. Informes 351 San Martín 361.—BRAVO BARROS y Cía. m23

LARREA 1080 Y 1082 — AL

lado, de la Av. Santa Fe, Edificio moderno, amplio y bien distribuído, que comprende dos excelentes casas para habitar. Puede dar pesos 9.600 de renta anual. Base, $ 100.000, inclusive 40.000 cédulas argentinas.

EL DOMINGO 2 de Junio, á las 4 de la tarde, en la misma propiedad. 10 varas por 37v50. Ad corpus.

BAJOS—Vestíbulo, sala, antesala, comedor 4 dormitorios, cocina con económica, despensa, baño y dependencias. Entre piso, dos piezas para servicio.

ALTOS — Hall, sala, antesala, escritorio, comedor con zócalos de roble, 4 dormitorios, cocina con económica y baño con revestimientos é instalaciones. En altos, dos piezas de servicio y escalera á la azotea. Frente de piedra artificial, piso de parquet y pino tea, celosías de cedro, escaleras de mármol, instalaciones de luz elé

Bravo Barros & Cía.

TERRENOS

TERRENO EN BELGRANO

—Aguilar entre Cabildo y General Paz. A dos cuadras de la Avenida Federico Lacroze y 3 5 de la estación Colegiales. Barrio de lujosa edificación. Base, $ 35 la vara. El comprador podrá continuar con una hipoteca de $ 2.874.14 pagadera en 9 mensualidades de $ 430.46, á contar desde el 10 de Julio.

EL DOMINGO 2 de Junio, á las 2.30 de la tarde, en el mismo terreno, 10 varas por 55.20 en un costado y 55.47 en el otro, $18.45 v. c. Títulos perfectos. Informes y planos, 351 San Martín 361 ó en Belgrano, Cabildo 1978.—BRAVO BARROS y Cía. m25

JUDICIAL — TERRENOS

en Núñez. La esquina de Vidal y Juana Azurduy, en 7 notables lotes. A una cuadra de Crámer, á 3 de Cabildo Barrio de familias. Orden del Juez doctor R. Naveira, secretaría del doctor R. Basavilbaso, testamentarías de don Agustín Roca y doña Felisa Schöo de Roca. Base, pesos 3.50, por cada 75 decímetros cuadrados ó sea la vara cuadrada.

EL DOMINGO 9 de Junio á las 2.30, en los mismos terrenos: Miden 8m66 (10 varas) y 12m80 (14v55) de frente por 12m76 (14v78) á 44 metros (50v81) de fondo. Superficie de 110.85 m. c. (147.80 v. c.) á $60.49 m. c. ($67.33 v. c.) Escrituras por la oficina de los señores Lacasa y Guyot. Seña 3 o|o Comisión 2 o|o. Informes y planos 351 San Martín 361 ó en Belgrano, Cabildo 1978.—BRAVO BARROS y Cía. m23

BILLINGHURST 1179—EN-

tre Cabrera y Gorriti. A cuadra y media de la Avenida de Córdoba. El terreno más lindo para la construcción de una gran casa de renta. Base, $ 17.000. Mitad al contado y mitad á 6 y 12 meses, con hipoteca y 7 por ciento, por semestres adelantados.

EL DOMINGO 2 de Junio, á las 4, en la misma propiedad. 10 varas por 50.78 on un costado y 52.48 en el otro. Ad corpus. Cerca de material y jardín al frente, 8 piezas, cocina y fondo con árboles. Medianeras pagas. Títulos perfectos. Escrituras dentro de los 15 días del remate. Informes y planos, 351 San Martín 361.—BRAVO BARROS y Cía. m25

CAMPOS

EN SAN NICOLAS DE LOS

Arroyos. Una fracción de 212 hectáreas y una quinta de 6 hectáreas, que forman parte de los campos conocidos, por de Maiziegui, á 2 leguas de San Nicolás, á una de Theobald (ambas del F. C. C. A.) y con gran frente al arroyo del Medio, que es aguada permanente de primera calidad. Tierras negras, inmejorables para agricultura y ganadería, como asimismo para alfalfa, con agua buena á 2 y 4 metros. Bases, $30 pesos la hectárea, el campo y pesos 3.500 la quinta, mitad al contado y el resto á 6 ó 12 meses con pagarés hipotecarios y 7 o|o de interés adelantado.

EL MIERCOLES 12 de Junio á las 2 en nuestro hall 351 San Martín 361. Lindan en conjunto con el arroyo del Medio, Benito Basaldua y la fábrica de tejidos de Córdoba Hnos. Campo: 212 hectáreas, 50 áreas, 07 centiáreas, de los cuales 180 están alfalfadas. Alambrado en todo el perímetro con 4 y 5 hilos y dividido en 3 potreros. Existen 101 hectáreas, 24 áreas, 40 áreas, arrendadas hasta Marzo 1o. de 1916 á pesos 50 la cuadra. El resto está libre. Quinta: 60.000 metros cuadrados. Tiene alambrados, casa habitación nueva, hecha sin economía, con 3 dormitorios, comedor, cocina, piezas de servicio, galería que la rodea, casa para quintero, cochera, molino, pozo semisurgente, 500 metros de estufas en el jardín, 5.000 frutales nuevos, 10.000 plantas de viña y otras mejoras. Se entregará en seguida. Las calles interiores están descontadas de la superficie total y no se comprenden en la venta. Se visitan por San Nicolás. Títulos perfectos. Informes y planos 351 San Martín 361.—BRAVO BARROS y Cía. m28

CAMPO EN JUJUY — 14.927

hectáreas que comprenden la finca conocida por "La Cueva", en el departamento Humahuaca, á poco más de una legua al Este de la estación Negra Muerta, y á seis al Norte de la de Humahuaca (ambas del F. C. C. N. Prolongación á Bolivia). Campos de aspecto variado, aptos para agricultura y ganadería, con aguadas permanentes del río de La Cueva, que los cruza y alrededor de cuarenta hectáreas alfalfadas, pudiendo explotarse también con excelente resultado, los diversos cultivos de la zona. Venta en un lote. Base, 3 pesos la hectárea, mitad al contado y el resto en tres cuotas iguales á uno, dos y tres años de plazo con garantía hipotecaria y siete por ciento de interés anual, por trimestres anticipados.

EL LUNES 3 de Junio, á las 3 de la tarde, en nuestro hall, 351 San Martín 361. Linda con Casillas de Maidana: Negra Muerta y El Cóndor, de Rocha. En los planos oficiales figura con el nombre de Rodeo del Chorro y Rodeo del pueblo viejo. Dentro del campo hay cercado con piras y tapia una extensión de siete kilómetros. Dividido en varios potreros. Hay cincuenta y siete poblaciones que pertenecen á los arrendatarios. Dedicado actualmente á agricultura y ganadería, sin contratos. De superficie á venderse, se han descontado ya, tres hectáreas ocupadas por dos escuelas, iglesia, casa del cura y cementerio que han sido cedidas para ese objeto. Se visita por la estación Negra Muerta, dirigiéndose al señor Mercado. Títulos perfectos. Informes y planos, 351 San Martín 361.—BRAVO BARROS y Cía. m19

CAMPOS EN GOYENA — EN

el partido de Saavedra, donde la agricultura, debido á la excepcional calidad de las tierras, ha tomado un desarrollo sorprendente. 4.781 hectáreas divididas en fracciones con superficies de 309 á 478 hectáreas. A 1.000 metros al Sur de la estación y pueblo Goyena, circunstancia que permite especular, subdividiendo en lotes menores; á 2 leguas al SE. de Alta Vista, á 6 al O. de Saavedra, á igual distancia al SE. de Puán (estaciones todas del F. C. S.) y en comunicación directa con la ciudad y puertos de Bahía Blanca, de la que distan solamente dos horas y media. Tierras fértiles, de diversas aplicación, tanto agrícola como ganadera, con aguas dulces desde 2 metros de profundidad. Está desocupado. Posesión inmediata. Venta con opción y base de $ 70 la hectárea, 25 por ciento al contado y el resto á uno, dos y tres años de plazo con hipoteca y 7 por ciento de interés anual, por semestres anticipados.

EL JUEVES 30 de Mayo, á las 3 de la tarde, en nuestro hall, 351 San Martín 361. Figura en los planos á nombre de Juan M. Martínez. En conjunto lindan con Ignacia, Champredonde, Ferrari, Oliver, García Fernández y Zuberbühler. El perímetro exterior está alambrado con 3 hilos, con excepción de una parte del costado NO. Está dividido por un camino real y calles vecinales. Lo cruza la línea telegráfica. Todo ha sido medido y amojonado. Casi todas las chacras tienen poblna. En los alrededores pagan $ 8 para agricultura y $ 5 para ganadería, en concepto de arrendamiento. Se visitan por Goyena. Son conocidos por de Dios de Vivar. Títulos perfectos. Escrituras por la oficina de don Julio P. Robles, de La Plata. Informes y planos, 351 San Martín 361.—BRAVO BARROS y Cía. m6

CAMPO EN CANALS —Pro-

vincia de Córdoba, departamento Unión, 414 hectáreas (incluso 350 hectáreas perfectamente alfalfadas), á dos leguas al Sur de la estación Canals del F. C. C. A. y en la región de las grandes colonias. Venta en un lote. Base $ 150 la hectárea, debiendo continuar el comprador con una hipoteca de pesos 30.000 al 7 1|2 o|o anual hasta Noviembre 3 de 1915.

EL SABADO 15 de Junio á las 3 en nuestro hall, 351 San Martín 361. Linda con Tudosqui, Cerruti, Fuentes y Lepi. Alambrado en todo su perímetro y dividido en 6 potreros, con poste de quebrachos, 6 hilos lisos y 1 de púa, todo nuevo, población de material de 8 piezas, galpón, dos molinos, pozo, dos tanques, dos bebederos, corrales y monte de sauces, álamos y paraísos. El agua se halla á 4 y 5 metros de profundidad. Dedicado á ganadería sin contrato. Se visita por Canals, dirigiéndose á don Miguel Bonetto. Es conocido por de Santiago Bastan. Títulos perfectos. Informes y planos 351 San Martín 361.—BRAVO BARROS y Cía. m28

En la región de los campos del Cielo

40.000 HECTAREAS EN LOTES

Las tierras más famosas de Santiago del Estero. Próximas á las estaciones Vilela, Tobas y Puna, y lindando con las colonias "Belgrano", "Rivadavia" "Castelli" y "Leiva": Venta resuelta, con opción en lotes de 1813 á 5503 hectáreas. Base $ 20 la hectárea, suma que reconocen en hipoteca hasta 1919 y 1920.

EL 21 DE JUNIO A LAS 3, EN NUESTRO HALL

BRAVO BARROS & Cía.

CHACRA EN BRANDZEN—

A poco más de una hora de La Plata. Parte de los campos de Páez. 67 hectáreas á 2 leguas al Este de Jeppener y Altamirano, á igual distancia de Ignacio Correas, á 4 de Elvira y á 3 de Esquina Negra del F. C. S. Meridiano V, lindando además en contorno á líneas, amojonadas unas y en proyecto otras. Campo de calidad superior, con tierras negras, pastos de engorde y aguas dulces de 3 á 6 metros. Dedicado á agricultura y ganadería, sin contrato. Base, $ 150 la hectárea. Reconoce una hipoteca de pesos 2.000 al 4 por ciento hasta Junio, 10 de 1915. ¡Con $ 3.500 al contado, se compra!

EL MIERCOLES 22 de Mayo, á las 3 de la tarde, en nuestro hall, 351 San Martín 361. Linda con Escot, Reynoso, Llanza y campo del Fomento. Alambrado en su perímetro y dividido en dos potreros, los poblaciones de barro, dos pozos y monte de sauces. Se visita por Ferrari ó por cualquiera de las estaciones indicadas. Se conoce por de Irapuntá ó Pereda. Títulos perfectos. Informes, 351 San Martín 361.—BRAVO BARROS y Cía. m19

CHACRAS EN PERGAMINO.

Judicial. Parte de los conocidos campos del establecimiento La Benicia de Schöo. 229 hectáreas divididas en 8 fracciones de 46 á 56 hectáreas, cruzadas por la vía de la Compañía General Buenos Aires, á una legua al Oeste de la estación y pueblo de Blancagua, y á poco más de dos leguas al SE. de la ciudad de Pergamino. Tierras negras, igualmente aptas para agricultura y ganadería, con aguadas permanentes del arroyo Las Mercedes que las cruza. Juez doctor Naveira, secretaria del doctor Basavilbaso, testamentaría de don Agustín Roca y de doña Felisa Schöo de Roca. Base pesos 200 la hectárea, con opción.

EL DOMINGO 9 de Junio, á las 3 de la tarde, en el hotel Roma, en Pergamino. Lindan en conjunto con Busualdo, sucesión Otero, viuda de Bilbao, Tadín y Noya. El lote A tiene población y monte y el lote F otra población, Monte y pozo. Todos tienen aguada del arroyo Las Mercedes. Están arrendadas hasta Diciembre del corriente año á pesos 25 anuales la cuadra. Escrituras por ante la oficina de don Miguel de Robles. Seña 3 por ciento. Comisión 2 por ciento. Informes y planos, 351 San Martín 361.—BRAVO BARROS y Cía. m22

El "CEPILLO", en MENDOZA

Por autorización judicial. Los conocidos campos de ese nombre, en el departamento de San Carlos, á 6 leguas al Sur de la estación Tunuyán, del F. C. P., á dos leguas al SO. del pueblo de San Carlos, capital del departamento, á 3 cuadras de la futura estación terminal del ramal en construcción á San Carlos (cuya prolongación cruzará este campo), y á 16 leguas al Sur de la ciudad de Mendoza, distancia que se salva en 3 horas de automóvil ó de ferrocarril.

Linda al Norte con La Consulta, al Sur sanlucha de Aguirre; al Este, Arroyo Sanchas, y al Oeste, la cordillera de los Andes.

La venta es ad corpus, ó sea la superficie que resulte dentro de los límites indicados, en razón de no hallarse deslindada judicialmente la propiedad. En el Banco Hipotecario Nacional y padrones de la provincia, figura con 100.954 hectáreas, 50 áreas, teniendo en parte línea (medida por el dueño), más de 5.000 hectáreas de superficie, siendo el resto campos de sierra, muy pastosos, con grandes valles para pastoreo y aguadas naturales propias de primera calidad. Actualmente se tramita la solicitud de deslinde del Costado Sud del Campo, á pedido del lindero.

Existe, además, derecho de regadío para 324 hectáreas que corresponden totalmente á magníficos alfalfares de venta permanente por orden de los herederos de don Pascual Suárez, y con autorización del juez de la testamentaría, doctor A Boulin Tamisier, secretaría de don Carlos Silva, provincia de Mendoza.

Base definitiva, $ 280.000. Reconoce una hipoteca de 58.500 cédulas serie D, reducida hoy á pesos 35.562.58, que tomará á su cargo el comprador, debiendo pagarse el excedente que resulte, tercera parte al contado, tercera parte á un año y tercera parte á 2 años, con pagarés hipotecarios y 6 por ciento de interés anual.

EL MIERCOLES 29 de Mayo á las 3, en nuestro hall, 351 San Martín 361.

Son campos inmejorables para ganadería, pudiendo explotarse también con todo éxito las industrias de la región. Hay alambrados, poblaciones y mejoras. Se visitan por la estación Tunuyán. De Mendoza salen tres diariamente á las 7.50 a. m. que llegan á Tunuyán á las 10.50 a. m., siguiendo desde allí, en carruaje. También puede hacerse el recorrido desde Mendoza, en automóvil, por excelentes camiaos. En dicha ciudad, el administrador de la sucesión, señor José M. Casadivaras (Mitre 869), da todas las facilidades é informes necesarios. Seña 5 por ciento. Comisión 3 por ciento. Informes y planos, 351 San Martín 361.—BRAVO BARROS y Cía. m22

EN LA REGION DE LOS

Campos del Cielo. En la provincia de Santiago del Estero, departamentos Matará y Mariano Moreno. Lindando con campos de las colonias "Belgrano", "Rivadavia", "Castelli" y "Leiva". 40.500 hectáreas, divididas en lotes de 1813 á 5503 hectáreas, con la estación Puna, en el centro de una de las fracciones y próximas á las de Vilelas y Tobas, todas del F. C. C. N. (ramal de Añatuya al Chaco). Tierras de extraordinaria fertilidad, tan buenas como las mejores de la provincia de Buenos Aires, susceptibles de ser dedicadas al cultivo de todos los cereales, á lo que contribuye eficazmente la benignidad del clima, las lluvias frecuentes y regulares y las escasas heladas en invierno. El maíz allí, da fácilmente dos cosechas en el año, y la alfalfa alcanza los más satisfactorios resultados. El agua es dulce y abundante, como puede comprobarse en los diversos pozos existentes en los alrededores.

Venta liberal y decidida, con opción. Base, $ 20 m|n. la hectárea, suma que reconoce en hipoteca hasta los años 1919 y 1920, al 8 por ciento de interés anual, pagadero por semestres anticipados, pudiendo amortizarse en cualquier tiempo, con pérdida de un trimestre de intereses. El excedente de la base se abonará al contado.

EL VIERNES 31 de Junio, á las 3, en nuestro hall 351 San Martín 361.

Lote 7—Linda con la colonia "Manuel Belgrano". Está dividido en 3 fracciones de 4.898 y 5.503 hectáreas A 5 leguas al Este de Vilelas, á 6 al mismo rumbo de Tobas y á 4 más ó menos de la vía en construcción, de Quimilí á Barranqueras. Hay alrededor de 3.000 hectáreas de monte de quebracho blanco y colorado, ñandubay, guayacán y otras maderas de gran utilidad.

Lote 69—Dividido en dos fracciones de 4.903 hectáreas cada una. A dos leguas al Este de la estación Tobas y á tres de Mazán. El 40 por ciento más ó menos de la superficie total, está cubierta de montes de valor, casi inexplotados.

Lote 108—Lindando con la colonia "Rivadavia", situada al Norte del lote anterior y á menos de dos leguas al Este de la estación Tobas. Dos lotes de 3.559 y 3.567 hectáreas. Tienen grandes abras, con abundantes pastos tiernos y lindan con la estancia El Favorito, donde existen varios pozos, molinos y malacates, con agua muy buena y en gran cantidad.

Lote 114—Con la estación Puna, en el centro de la fracción lindera. 4 lotes de 1.813 á 3.663 hects. Lindan con la colonia "Leiva", actualmente poblándose, y tiene monte de riquísimas maderas, de fácil explotación, dada su proximidad á la estación y mucho campo abierto.

En las colonias linderas de estos campos hay chacras en plena explotación agrícola, con resultados satisfactorios. En la estación Vilelas *sobre el kilómetro* 538 (que es la distancia exacta del puerto de Santa Fe) se formará un pueblo, existiendo ya, una fuerte casa de comercio.

Para visitar los campos, los interesados deberán bajar en el Desvío Kilómetro 62, donde se encuentra la casa de comercio de los señores Arias, Castro y Cía., y la Administración de las colonias, donde facilitarán las comodidades necesarias. Títulos perfectos. Las escrituras serán otorgadas en esta capital, por ante la oficina de los señores Lesourat y Sanguinetti, y se protocolizarán en Santiago del Estero, por ante la oficina de don Octavio Cordero. Los gastos y honorarios de los primeros serán por cuenta de los vendedores y los gastos de protocolización á cargo de los compradores. Informes y planos, en nuestra casa, 351 San Martín 361.—BRAVO BARROS y Cía. m22

ARRENDAMIENTO EN TA-

paluqué—Los campos de "La Aurora". 2.694 hectáreas á legua y media al N. O. de la estación Altona y á 2 leguas y media al S. O. de la estación y pueblo de Tapalqué.

Tierras de excelentes condiciones para ganadería y agricultura, con pastos tiernos y aguas á poca profundidad. Arrendamiento en un solo lote para ganadería ó agricultura, por el término de 4 años, por semestres adelantados, con fianza á satisfacción ó garantía en efectivo. Base pesos 4.50 la hectárea al año.

EL JUEVES 30 de Mayo á las 3 p. m. en nuestro hall 351 San Martín 361. Es de forma regular. Figura á nombre de M. Navera en los planos. Linderos al N. E. Catalino Colman, al N. O. Jorge Gibson y María H. de Miramon; al S. E. Alejandro Gau y al S. O. José Crotto.

Alambrado por los cuatro costados, con cinco hilos lisos y dos de púa. Tienen una población y dos galpones en barro. El contrato deberá extenderse en escritura pública dentro de los veinte días del remate por ante el escribano señor José Martínez. El campo se entregará inmediatamente. Se visita por Tapalqué. Seña 5 por ciento. Comisión 2 por ciento. Informes y planos 351 San Martín 361.—BRAVO BARROS y Cía. m22

"LA PORTEÑA", EN CAR-

men de Areco. 1.656 hectáreas en arrendamiento, que comprenden los campos conocidos por de Perisena, á poco más de una legua al Sur de la estación Castilla, del Ferrocarril al Pacífico, á dos leguas al Oeste de Tres Sargentos, y á tres al NO. de Gouin, ambos de la Compañía General Buenos Aires. Campo llano, con tierras negras, vegetales, cubiertas de pastos tiernos naturales, superiores para invernar de hacendas, y agua dulce á 4 metros. Arrendamiento para ganadería ó agricultura, por el término de 3 y 4 años respectivamente, en 5 lotes, con superficies de 286 á 363 hectáreas con opción. Base pesos 20 la hectárea al año, pagaderos por semestres anticipados con fianza á satisfacción.

EL SABADO 8 de Junio, á las 2 p. m., en nuestro hall 351 San Martín 361. Lindan con Estrugamón, Murphy, Irigoyen, Dawling y Perisena. El perímetro exterior está alambrado, habiendo además 5 divisiones interiores. En el lote 1, se encuentra la estancia, con edificio de material de dos cuerpos, compuesta de 9 habitaciones, cuarto de baño, cocina, pieza de servicio, cocina y pieza de peones, cochera, galpón para ganado y depósito de frutos, dos pozos, un puesto de una pieza y cocina, monte de frutales y forestales y tres pequeños aguateros. Existen además otras mejoras diseminadas en el campo. El camino general de Castilla á Carmen de Areco atraviesa el campo. Está dedicado á invernada, desde hace 20 años y se entregará en seguida de la cual forma parte este campo, el trigo, maíz, lino, avena, cebada y la alfalfa alcanzan resultados sorprendentes. Todos los lotes están amojonados. Se visitan por Tostado, dirigiéndose á don Federico Grussi, quien facilitará los informes necesarios. Títulos perfectos. Escrituras por la oficina de don Luis F. García de Santa Fe. Informes y planos, 351 San Martín 361 ó en nuestra agencia en Rosario, San Martín 739.—BRAVO BARROS y Cía. m26

Francisco Palma

TRES LOTES DE TERRENO

esquina, á dos cuadras frente á la estación Berazategui, F. C. S., importante pueblo que cuenta con negocios, fábricas, escuelas, hornos, etc., á una cuadra de la gran fábrica de vidrio del señor Rigolleau, terreno con frente á la calle principal que va á la estación, manzana letra E, donde se halla todo edificado, remataré sobre el mismo terreno

EL DOMINGO 2 de Junio, á las 5 de la tarde. Base, $ 1.50 la vara, pagadero al contado. Título perfecto. Comisión, 2 por ciento. Salen trenes de Constitución á 2.15 y 3.15 p. m. Pidan datos en mi oficina, Av. José 331.

V. S. Lobato & Cía.

Las ventas de mañana

51.320 VARAS EN FLORES, EN 4 lotes de á una manzana, con frente á las calles Provincias Unidas, Bragado, Corvalán, Alvarifio y Miralla. Libres de calles y ochavas. Tranvías al frente, por Provincias Unidas, y el adquinado de la misma ya contratado. Base $ 5 v. c.

A las 3, en nuestro salón.

294 HECTAREAS EN RAUCH, A 20 cuadras de la estación Miranda, (F. C. S.). Campo especial para agricultura, parte de los conocidos por de la sucesión Iriart. Base, $ 100 la hectárea con facilidades para el pago.

A las 3, en nuestro salón.

V. S. Lobato y Cía.

AVISOS NUEVOS

CENTRALES — DE GRAN

renta. Avenida Espora 941 al 47 y Azopardo 814, entre Estados Unidos y Carlos Calvo. A una cuadra del Paseo Colón. Modernas, dos casas de inquilinato en ubicación inmejorable, pues por su inmediación al puerto, tendrán siempre asegurado el alquiler por numerosos obreros que tienen por allí sus ocupaciones. Esta proximidad á los diques ha contribuido también á que se radiquen allí numerosas casas importadoras y mayoristas que han construído amplias propiedades para sus almacenes que junto con las muchas casas de familia que se edifican han transformado el barrio y contribuído á la diaria y constante valorización de la propiedad en esa zona. La casa avenida Espora 941 al 47 produce pesos 1.000 mensuales de renta en detalle; la propiedad Azopardo 814 reditúa 272 pesos mensuales en detalle; estas rentas pueden ser aumentadas fácilmente en un 30 o|o, pues hay muchas piezas que están alquiladas por una tercera parte menos de su valor. Los compradores podrán tomar á su cargo las hipotecas en cédulas que los propiedades reconocen y abonar el excedente mitad al contado y mitad á un año con 7 o|o. Títulos perfectos.

EL MIERCOLES 12 de Junio á las 3 en nuestro salón de ventas San Martín 42. Venderemos: Casa avenida Espora 941 al 47, 30 varas por 30. Edificio moderno de 3 pisos, en cal con 42 piezas. Tirantería de hierro, pisos interiores de pino tea, gran patio de piedra artificial, cloacas, etc. Base pesos 80.000, incluso $0.000 cédulas L. Casa Azopardo 814, 10 varas por 30. Dos pisos, 12 piezas en cal, tirantería de hierro, pisos de pino tea, patio de mosaico, cloacas, etc. Base, 20.000 pesos incluso 10.000 cédulas L. Seña 8 o|o. Comisión 2 o|o. Informes, San Martín 48.—V. S. LOBATO y Cía. m29

EN FLORES — 2 LOTES, con

mensualidades. Ubicación de mucho porvenir, á 5 cuadras al Sur de la Avenida Directorio, con tranvías. El importe que resulte de la base por v. c. adjudicada á cada lote, podrá abonarse en mensualidades, sin interés, y el excedente al contado. Títulos perfectos. Escrituras por la oficina del señor.....

EL DOMINGO 2 de Junio á las 2, en los mismos terrenos.

CALLE LAFUENTE ENTRE MONTE Y JUNTA. 10 varas de frente por 31.40; superficie 314.05 v. c. Base $ 3.40 v. c. 24 mensualidades de $ 31.40.

CALLE JUNTA, ENTRE QUIRNO Y SAN RAMON —10 varas por 32.85. Superficie 328.55 vs. cs. Base $ 4.11 v. c. 88 mensualidades de $ 35.59. Seña 8 o|o. Comisión 3 o|o Informes San Martín 48.—V. S. LOBATO y Cía. m29

CASAS

SAN EDUARDO 764, ENTRE

Rojas y Colpayo. Adquinado pago al frente. Una casita sólida en buen estado. Bien situada, á cuatro cuadras al Norte de Rivadavia Base $ 800, importe de una hipoteca al 10 o|o, constituída sobre la propiedad que vence el 7 de Febrero de 1913, con opción á otro año más y con la que puede cargar el comprador. Título perfecto. Ad corpus.

EL DOMINGO 2 de Junio á las 3. Mide 9 varas por 31.75 á un lado y 32.33 al otro. El edificio se compone de tres piezas, un cuarto para cocina, w. c. de ciclorraras de yeso, pisos de pino tea, patio de mosaico, pozo, cerco de pared al frente, etc. Seña 8 o|o. Comisión 2 o|o. Informes, San Martín 48.—V. S. LOBATO Y Cía. m25

BEAUCHEF 556, ENTRE RIO

Cuarto y Don Cristóbal. Con adequinado pago. Una sólida casita á un paso del bulevar Río Cuarto, á una cuadra de Provincias Unidas y José María Moreno y á 2 de Directorio y en una palabra, en el foco de valorización de esa zona. Base $ 11.000 inclusa una hipoteca de 8.000 cédulas argentinas al tipo de plaza con la que podrá ó no cargar el comprador. Título perfecto. Ad corpus.

EL DOMINGO 2 de Junio, á las 3 30. Mide 10 varas de frente por 28 de fondo. El edificio se compone de tres piezas, cocina y w. c. con baño, cloriorsos, pisos de pino tea, puertas de cedro, patio de mosaico, balaustrada al frente, etc. Visitese. Seña 8 o|o Comisión 2 o|o. Informes San Martín 48.—V. S. LOBATO y Cía. m25

CABELLO 914, ENTRE LA-

finur y Acevedo. En Palermo. Una buena casa habitación muy bien situada, al lado del Jardín Zoológico y de la plaza Italia, á 3 cuadras de la Avenida Alvear y á dos de las Heras. Base $ 14.000, pudiendo pagarse el importe mitad al contado y mitad á un año de plazo con interés del 7 o|o anual Título perfecto. Ad corpus.

EL DOMINGO 2 de Junio á las 3 30. Mide 9.82 varas de frente por 22.25 al Este y 20.79 al Oeste. El edificio con frente imitación piedra, con balcones y celosías metálicas, consta de sala, dos dormitorios, una pieza chica, otra grande en altos, cocina y w. c. Cielorrasos de yeso, pisos de pino tea, azotea y patio de mosaico puerta de calle de cedro, pozo semi surgente con bomba, etcétera. Seña 8 o|o. Comisión 2 o|o. Informes San Martín 48.—V. S. LOBATO y Cía. m25

SAN JUAN 4231 entre MAR-

mol y Muñiz. A una cuadra de la Avenida La Plata. Una casa-habitación amplia moderna, muy bien construída, á la que sólo faltan pequeños detalles de pintura y blanqueo. Base $ 26.000, incluso 10.000 cédulas argentinas á la par con las que puede cargar el comprador devolviendo lo amortizado. Título perfecto Ad corpus.

EL DOMINGO 2 de Junio á las 3. Mide 10 varas por 45.45. Tiene frente moderno al portland, con dos balcones de hierro, zaguán de entrada con escalera de mármol blanco y zócalo de mayólicas, vestíbulo con mayólicas inglesas, sala, comedor, 4 dormitorios, baño, 2 piezas chicas, cocina y w. c. Construcción de primer orden. Cielorrasos de yeso decorado, pisos interiores de pino tea, zaguán, vestíbulo y patio de mosaico, celosías de cedro en todas las habitaciones, agua de pozo semisurgente con cañerías en toda la casa, pileta de portland, instalación de gas y campanillas en toda la casa. Puede visitarse. Seña 8 o|o. Comisión 3 o|o San Martín 48.—V. S. LOBATO Y Cía. m23

MONTE 3221, ENTRE SAN

Ramón y Quirno. Una casita barata, en barrio nuevo y progresista. A una cuadra de la avenida Campana y á 2 de Merlo y de la calle Lafuente. Base pesos 5.000 Título perfecto

EL DOMINGO 2 de Junio á las 3. Mide 10 varas por 31. El edificio se compone de comedor, 2 piezas, cocina y w. c. Cielo rasos de yeso, pisos de pino tea patio de mosaico, pozo con bomba, etc. Seña 8 por ciento. Comisión 2 por ciento. Informes San Martín 48.—V. S. LOBATO y Cía. m25

TERRENOS

JUDICIAL — EN BAHIA

Blanca. En el centro de la ciudad, entre los más importantes edificios públicos y construcciones de particulares; próximo á los Bancos y á media cuadra de la plaza Rivadavia. Terreno en la calle Sarmiento, á 34.64 metros del vértice NO. que forma dicha calle con la de Mitre. Base 27.60 pesos cada 75 decímetros cuadrados (vara cuadrada). Título perfecto.

EL JUEVES 6 de Junio á las 4 en nuestro salón de ventas, San Martín 42. Por orden del señor juez doctor Julián V. Pera, interinamente á cargo del juzgado hoy del doctor Jerónimo Unzaino, secretaría del doctor Jorge Borges, como perteneciente á la testamentaría de don Francisco Navaro. Mide dicho terreno 10.83 metros de frente al O. por 31.37 de fondo en el costado S. y 31.74 en el costado N. ó sea, en varas, 12.49 por 36.45 en el S. y 36.95 en el N. Superficie 343 m. c. 50, igual á 466 vs. cs. 67. Seña 5 ¢ cuenta de precio 5 o|o. Comisión 1 o|o. Informes San Martín 48.—V. S. LOBATO y Cía. m25

SOLIS 777, ENTRE CHILE

é Independencia. Un terreno con edificio antiguo. Situación de primer orden, á una cuadra de Entre Ríos y á 5 de la plaza del Congreso. Las medidas regulares del terreno y la importancia del barrio, en aumento cada día por la construcción de propiedades modernas, hacen que el lote en venta sea especial para construir en él una propiedad de renta. Base 40.000 pesos. Mitad al contado y mitad á un año de plazo con 7 o|o. Título perfecto. Ad corpus.

EL DOMINGO 2 de Junio á las 2.30. Mide por título 11 varas por 40 y 10 v. 10 en el contrafrente. Entre muros, hay más terreno. — El edificio se compone de 7 piezas y dependencias. Hay varias construcciones de madera de propiedad del inquilino. Seña 8 o|o. Comisión 2 o|o. Informes, San Martín 48.—V. S. LOBATO y Cía., m25

GURRUCHAGA ENTRE MU-

rillo y Muñecas, con adequinado pago al frente. Terreno amplio bien ubicado, entre importantes avenidas. A una cuadra de Warnes y 3 de Triunvirato y de Canning. Barrio de grandes y continuados progresos. Base pesos 16 la vara cuadrada, al contado. Título perfecto.

EL DOMINGO 2 de Junio á las 3. Mide 10 varas de frente por 60 de fondo. Ocupan 600 varas cuadradas. Seña 8 por ciento. Comisión 2 por ciento. Informes, San Martín 48.—V. S. LOBATO y Cía. m25

UNA ESQUINA PEQUEÑA

34 de Noviembre 6 Inclán (frente N. y O.) con adequinado pago por sus dos frentes y tranvías. Barrio completamente edificado, todo de casas nuevas y modernas, que progresa muchísimo, por su proximidad á las importantes avenidas Garay y Chilcana. Base pesos 80 la vara cuadrada, pagadero el importe mitad al contado y mitad á 1 y 2 años con 8 por ciento de interés. Título perfecto.

EL DOMINGO 2 de Junio á las 2.30. Mide 11 varas de frente á Inclán, por 22 de fondo y frente á 24 de Noviembre. Superficie 242 v. c. Está cercado de pared. Seña 8 por ciento. Comisión 2 por ciento. Informes, San Martín 48.—V. S. LOBATO y Cía. m25

EN EL BULEVAR GARAY:

20 varas por 77. Un gran terreno, el único baldío en tan interesante ubicación. Garay 3129, entre General Urquiza y 24 de Noviembre, con adequinado pago y tranvía al frente. Barrio importante que, con los grandes progresos que á diario á él llegan, estará muy pronto á la altura de los más centrales. Bases pesos 24 vara cuadrada, pudiendo pagarse el importe mitad al contado y mitad á 1 ó 2 años con 8 por ciento de interés. Título perfecto.

EL DOMINGO 2 de Junio á las 4. Mide 20 varas de frente por 77. Superficie 1.540 vs. cs. Está cercado de pared y tiene vereda de mosaico. En la cuadra hay luz eléctrica. Seña 8 por ciento. Comisión 3 por ciento. Informes, San Martín 48.—V. S. LOBATO y Cía. m25

MUY IMPORTANTE — PA-

ra especular. 51.320 vs. cds., en 4 lotes de á una manzana, en Flores, con frente á las calles Provincias Unidas Bragado, Miralla, Alvarifio y Corvalán, libre de calles y de ochavas; parte de los terrenos conocidos por de Borgogno, con tranvía y adequinado al frente. Base pesos 5 la vara cuadrada. Los compradores de una sola manzana pagarán todo el importe al contado; y los de dos manzanas ó más, mitad al contado y mitad al 15 de Diciembre próximo con interés de 7 por ciento anual, con hipoteca de la misma tierra. Título perfecto. Escrituras por la oficina del señor Pedro P. Lalanne. Líneas municipales. Calles y ochavas escrituradas á la municipalidad. El adequinado hecho sobre mitad de la calle está pago.

EL JUEVES 30 de Mayo, á las 3 en nuestro salón de ventas, San Martín 42. Venderemos; La manzana B, limitada por las calles Provincias Unidas, Bragado, Miralla y Alvarifio. Superficie 13.809.93 varas cuadradas.

La manzana C—Limitada por las calles Provincias Unidas, Bragado, Alvarifio y Corvalán. Superficie 14.376.02 varas cuadradas.

La manzana G—Bragado, Miralla y Alvarifio. Superficie: 11.800.63 varas cuadradas.

La manzana F — Bragado, Alvarifio y Corvalán. Superficie 11.334.10 varas cuadradas Seña, 2 por ciento. Comisión 2 por ciento. Informes y planos, San Martín 48. —V. S. LOBATO Y Cía. m5

CAMPOS

EN RAUCH 294 HECTAREAS

48 áreas; 62 centiáreas de excelente campo alto, especial para agricultura. A 20 cuadras de la estación Miranda, F. C. S. Campo muy fértil con agua dulce de 2 1|2 á 3 1|2 metros. En parte de los campos de la sucesión Iriart. Base 130 pesos la hectárea, el comprador debe tomar á su cargo dos hipotecas constituídas sobre el campo, una de 25.000 pesos al 8 o|o que vence el 27 de Julio de 1913 y otra de 7.500 pesos al mismo interés hasta el 17 de Abril de 1913. Título perfecto. Hay mensura Judicial aprobada.

EL JUEVES 30 de Mayo á las 3 en nuestro salón de ventas San Martín 42. Son 294 hectáreas, 48 áreas, 62 centiáreas, que lindan al Norte con Pedro Sarciat y Juan Iriart; al S. con Fabio Iriart; al E. con Camilo Basavilbaso y al Oeste, con Pedro Sarlangue. Está alambrado en todo su perímetro. Tiene una población en barro de dos piezas. Puede visitarse por Miranda. Es conocido por de Iriart. Seña 8 o|o. Comisión 2 por ciento Informes, San Martín 48.—V. S. LOBATO y Cía. m11

Guerrico & Williams

TERRENOS

AL OESTE, 2 LINDOS LO-

tes de 10 por 45 varas. Calle Acevedo entre Honduras y San Salvador, con adequinado pago el frente únicos terrenos baldíos en ese barrio que cuenta con servicios de tranvías en sus alrededores á todas direcciones, á pocas varas por Honduras y por Gorriti el de Lacroze y á 2 y 4 cuadras por Canning y Rivera el Argentino. Sin base, mitad al contado y mitad á 6 meses con 8 por ciento de interés anual y pagarés hipotecarios. Títulos perfectos.

EL DOMINGO 2 de Junio á las 3 p. m. en los terrenos. Seña 5 por ciento. Comisión 2 por ciento. Pidan planos á nuestra casa, B. Mitre 530.—Guerrico y Williams. m25

ESMERALDA 165, 169 y 173

entre Bartolomé Mitre y Cangallo. De la sucesión de don Manuel J. de Guerrico, venta como judicial, por división de condominio entre herederos mayores. Soberbio terreno de 15.75 varas de frente por 32 varas de fondo, ó sea 346.50 varas cuadradas, con edificio de altos algo antiguo

Publio C. Massini & Cía.

CASAS

BELGRANO 4234 *ENTRE Mu-*
ñiz y Mármol, 6 una cuadra de las avenidas Rivadavia, La Plata y Río de Janeiro la situación más valiosa de Almagro, donde el barrio cambia notablemente, buena propiedad, nueva, compuesta de 8 grandes habitaciones, otra más pequeña, cocina, todas las dependencias necesarias. Construída con buenos materiales á toda prueba. Mide x.48 vara de frente por 46.76 de fondo. Se venden los costados Este y Oeste y 9.84 en el contrafrente (ad corpus). Base pesos 26.000. Reconoce una hipoteca hasta el 27 de Mayo de 1912 por pesos 15.000 al 9 o|o de la que se hará cargo el comprador, abonando el excedente mitad al contado y mitad á un año, con 8 o|o de interés y pagaré hipotecario.

EL MIERCOLES 5 de Junio á las 3 p. m. en nuestra casa San Martín 81. Títulos perfectos. Seña 3 o|o. Comisión 2 o|o. Escrituras ante el señor R. R. Romero. Informes en nuestras oficinas, San Martín 81.—Publio C. Massini y Cía. m22

CUYO 2137 — *ENTRE JU-*
juy y Andes. Barrio de familias, muy central á dos cuadras de Callao. Situación de verdadero mérito. Mide 8x10 por 26.17, contrafrente 8x25.... Ad. corpus. Consta de edificio de 15 piezas en buen estado, que producen actualmente pesos 300 libres habiendo oferta del mismo inquilino de pesos 450, habiéndole contrato por dos ó tres años. Venta sin pretensiones. Base 55.000 pesos. Lo que no representa ni la mitad de su valor real. Reconoce una hipoteca por 40.000 pesos al 9 por ciento á dos años de plazo, que el comprador tomará á su cargo abonando el excedente mitad á seis meses de plazo con 8 1|2 o|o de interés anual y pagarés hipotecarios.

EL MIERCOLES 5 de Junio á las 3 p. m. en nuestra casa San Martín 81. Veremos esta propiedad ubicada en barrio que no necesita recomendaciones. Títulos perfectos. Seña 5 o|o. Comisión 2 o|o. Más datos en nuestras oficinas. — Publio C. Massini y Cía. m22

EN LOMAS DE ZAMORA —
Linda casa quinta, calle Loria 282 al 90, entre España é Italia, con empedrado al frente, á cuatro cuadras de la estación y una media del tranvía 102, á Temperley por la avenida Meeks. Está en perfecto estado de conservación, con frente imitación piedra, mosaicos, marquise de madera, glorieta, parral, etc. La casa habitación consta de sala, comedor, hall, 3 dormitorios, baño, 2 piezas más, cocina y todas las dependencias. Edificada con materiales de primer orden, puertas de cedro, pisos de madera, cielo rasos de yeso, umbrales de mármol, verja al frente, etc. Mide 20 varas de frente al Norte por 30.99 varas de fondo en el costado Este, 45 varas en el Oeste y 26.49 varas en el contrafrente. Base 30.000 $, reconoce 21.000 pesos en hipoteca al Banco El Hogar Argentino á 10 años de plazo, de la que se hará cargo el comprador, en la forma y estilo que exige ese establecimiento, devolviendo el vendedor la prima de $ 2.306 pagada al Banco en las 17 cuotas amortizadas de $ 42 cada una, abonando el excedente mitad al contado y mitad á un año, con 8 o|o de interés y pagaré hipotecario.

EL MIERCOLES 19 de Junio á las 3 p. m. en nuestra casa San Martín 81. Títulos perfectos. Seña 3 o|o. Comisión 2 o|o. Escrituras ante el señor R. R. Romero. Informes en nuestras oficinas.—Publio C. Massini y Cía. m22

MORENO 2663 AL 65 — *EN-*
tre Saavedra y Misiones. Muy buen barrio, á una cuadra del bulevar Beigrano y á de la plaza y estación Once de Septiembre, entre importantes casas de comercio y donde la renta es alta, y segura. Mide 8.75 varas de frente por 52.82 en un costado y 53 varas en el otro (ad corpus). Edificio antiguo que produce buena renta. Base pesos 42.000, reconoce una hipoteca por pesos 30.000 á dos años de plazo, al 8 o|o de interés, el excedente mitad al contado y mitad á un año de plazo con 8 o|o de interés y pagaré hipotecario.

EL DOMINGO 9 de Junio á las 3 p. m. en la misma propiedad, venderemos esta bella situada propiedad, por cualquier cosa que exceda de la base, de suerte que se compra casi sin dinero al contado. Puede visitarse. Títulos perfectos. Seña 5 o|o. Comisión 2 o|o. Más datos en nuestras oficinas, San Martín 81.—Publio C. Massini y Cía.

AVENIDA del CAMPO 1184
Buena casita, nueva, muy bien construída, compuesta de comedor, tres habitaciones, baño, cocina, y dependencias. Mide 12.55 varas por 28.95 de fondo. (Ad corpus). Barrio de primer orden, entre avenidas y con tranvías á todos los rumbos. Base 8.000 pesos, pagadero mitad al contado y mitad á un año con opción á dos y 1 o|o de interés.

EL DOMINGO 2 de Junio á las 2 p. m. en la misma propiedad. Títulos perfectos. Seña 3 o|o. Comisión 2 o|o. Visitese. Más datos en nuestras oficinas, San Martín 81. —Publio C. Massini y Cía. m21

AL NORTE — THAMES 350
entre Pacífico y Camargo, á una cuadra de la avenida Triunvirato á dos del bulevar Warnes. Barrio puramente de familias con adoquinado al frente, buena casa consta de sala, comedor, 4 dormitorios, baño, cocina y todas las dependencias. Mide 10 varas por 36. (Ad corpus). Base, pesos 23.000 que es realmente ínfimo y á pagarés, 50 o|o al contado, 25 o|o á dos años y 25 o|o á tres años de plazo con 9 o|o de interés.

EL MIERCOLES 19 de Junio á las 3 de la tarde en nuestra casa San Martín 81. Títulos perfectos. Seña 3 o|o. Comisión 2 o|o. Escrituras ante el señor R. R. Romero. Informes en nuestras oficinas.—Publio C. Massini y Cía. m22

JUDICIAL — EN PERGAMI-
no. Buena propiedad, muy bien situada, con todas las comodidades, ubicada en la calle Alberti entre Borrego y Beauvedin. Comprende un edificio de familia compuesto de 8 habitaciones, comedor, una pieza de servicio, despensa, cuarto de baño, y w. c. El terreno mide 13.15 metros en su frente al Este, 12.85 metros en el Oeste, 35 metros al Norte y 39.65 metros al Sur, ó sea una superficie de 496 metros, 38 decímetros cuadrados. Linda al Norte, con Angel Lapolla, al Sur con Antonio M. Guichelini, al Este la calle Alberti, y al Oeste parte Daniela Viñas de Sarmiento y parte J. Liverty. Venta por orden del señor juez doctor Padilla, secretaría del doctor Jorge Sauze, en el juicio seguido por la sociedad Argentina de Edificación contra Miguel A. Adragna, por cobro de pesos.

EL MIERCOLES 15 de Junio á las 3 p. m. en nuestra casa, San Martín 81, venderemos esta buena propiedad. Base 4.017.92 pesos con Tetasa. Seña 3 o|o. Comisión 3 o|o, á cargo del comprador. Informes en nuestras oficinas.—Publio C. Massini y Cía. m22

DONADO 1677 — *LINDA ca-*
sita ubicada en un barrio de primer orden, con adoquinado y tranvía número 86 al frente. Mide 10 varas por 50, consta de 3 habitaciones, 1 pieza chica, cocina y dependencias. Edificada con materiales de primer orden. Base 8.000 pesos, reconoce 2.500 pesos en hipoteca al 9 o|o por un año, el excedente mitad al contado y mitad á un año con 7 o|o de interés.

EL DOMINGO 2 de Junio á las 2.30 p. m. en la misma propiedad. Títulos perfectos. Seña 3 o|o. Comisión 2 o|o. Informes en nuestras oficinas, San Martín 81.—Publio C. Massini y Cía. m21

CASA AVENIDA SAN MAR-
tín, entre Bolivia y Lozano, con doble vía de eléctrico y adoquinado á 20 varas. Propiedad nueva, llave en mano, consta de 4 habitaciones, jardín al frente, cocina y todas las comodidades. Mide 10 varas de frente por 28.85 en el costado Oeste, 25.45 en el Este y 10.62 en el contrafrente. (Ad corpus). Base pesos 14.000. Reconoce 9.000 pesos en hipoteca que vence el 15 de Junio de 1913, al 8 1|2 o|o de interés anual, de lo que se hará cargo el comprador, abonando el excedente mitad al contado y mitad á un año de plazo con 8 o|o de interés y pagarés hipotecarios.

EL DOMINGO 9 de Junio á las 3 p. m. en la misma propiedad. Visítese. Títulos perfectos. Seña 3 o|o. Comisión 2 o|o. Escrituras ante el señor R. R. Romero. Más informes en nuestras oficinas, San Martín 81.—Publio C. Massini y Cía. m22

JUDICIAL — EN QUILMES
4 lotes números 248, 249, 250 y 251 de la manzana F, con los edificios existentes con frente á la calle Sin Nombre y á una cuadra de la avenida Mitre. Mide cada lote 8m66 por 43m30 lo que hace una superficie en conjunto de 1.134.92 metros cuadrados. Está cercado por el lado O. por pared de material y los otros costados con alambre tejido. Linda: por el Sur, con calle por el fondo, al N. con parte del lote 14, al E. calle en medio con el lote 262, manzana K, y al Oeste con el lote 247 de la misma manzana. El edificio comprende 8 habitaciones, cocina y dependencias. Venta por orden del señor juez doctor Juan Carlos Lago, secretaría doctor Barraquero en el juicio seguido por la Sociedad Argentina de Edificación con Santiago Chirisola. Venta en un blok. Base 6.786.40 pesos.

EL MIERCOLES 29 de Mayo á las 3 p. m. en nuestra casa, San Martín 81. Títulos perfectos. Seña 3 por ciento. Sin excepción. Comisión 2 por ciento. Informes en nuestras oficinas.—Publio C. Massini y Cía. 1..11

TERRENOS

HOY HOY

8.900 hectáreas

en Entre Ríos

DEPARTAMENTO NOGOYÁ

En lotes de 500 y 1.000 hectáreas

COMO JUDICIAL

BASE $ 40 LA HECTAREA

20 o|o. al contado y 20 o|o. por año y 6 o|o. de interés.

HOY A LAS 3 P. M.

EN NUESTRA CASA, SAN MARTIN 81 .

Publio C. Massini & Cía.

GURRUCHAGA ENTRE MU-
rillo y Padilla. Muy lindo barrio de familias, á dos cuadras de las avenidas Canning y Triunvirato, con adoquinado y tranvías eléctricos y á una cuadra de la iglesia de San Bernardo. Medidas y ubicación muy apartentes como para la construcción de 1 hotel privé, 10 varas de frente por 28 de fondo. Venta sin base á tanto la vara cuadrada, reconoce pesos 9.000 en hipoteca al 7 o|o de interés hasta el 29 de Agosto de 1912, el excedente al contado.

EL DOMINGO 2 de Junio á las 3 p. m. en el terreno. Títulos perfectos. Seña 3 o|o. Comisión 2 o|o. Informes y planos San Martín 81.—Publio C. Massini y Cía. m21

ANCHORENA 390 *al 92*—*EN-*
tre Corrientes y Sarmiento. A dos cuadras de la plaza del Once, en un barrio central y de mucho comercio. Terreno con algunas construcciones de importancia. Mide 10 varas de frente por 35 de fondo. Ad corpus. Base pesos 23.000, pagadero 20.000 pesos al contado y el resto á dos años de plazo con 8 o|o de interés, pagadero por trimestres adelantados.

EL MIERCOLES 12 de Junio á las 3 p. m. en nuestra casa, San Martín 81, venderemos este terreno, que dada su ubicación, facilidades de pago y dimensiones recomendamos. Títulos perfectos. Seña 3 o|o. Comisión 2 o|o. Más datos en nuestras oficinas.—Publio C. Massini y Cía. m24

AVENIDA CRAMER 2755 —
Entre Bebedero y Nahuel Huapi en breve con adoquinado ya decretado y doble vía de eléctrico al frente. A tres cuadras de la avenida del Tejar (adoquinada) y á 4 de Cabildo. Notable terreno de 10 varas de frente por 50 de fondo, cercado de pared por tres costados, entre edificios, y con agua corriente. Base 17 pesos la vara cuadrada, reconoce pesos 6.000 en hipoteca por un año al 8 o|o, el excedente al contado.

EL DOMINGO 2 de Junio á las 3.30 p. m. en el mismo terreno, venderemos este notable terreno que recomendamos por su excelente ubicación. Títulos perfectos. Seña 3 o|o Comisión 2 o|o. Más datos en nuestras oficinas, San Martín 81.—Publio C. Massini y Cía. m21

EN LAS BARRANCAS de Vi-
cente López—Block de 8408 varas cuadradas, con frente al camino de la Ribera y á la calle Seguroia, formando esquina. Ubicado en plena barranca, á 5 cuadras de la avenida Cabildo de 1.125 de la vía del F. C. C. A., de la estación dista 3 cuadras. La situación ideal para construir un hermoso chalet con hermosa vista al Río de la Plata. Sin base, á tanto la vara cuadrada, á vender resueltamente.

EL SABADO 15 de Junio á las 3 p. m. en nuestra casa, San Martín 81. Títulos perfectos. Seña 5 o|o. Comisión 2 o|o. Más datos y planos en nuestras oficinas.—Publio C. Massini y Cía. m23

VILLA URQUIZA — 9 PRE-
ciosos lotes, entrando dos esquinas, calle Lidrena entre Andonaegui y Bucarelli, muy buen barrio, á 1 y 1|2 cuadra de la avenida Constituyentes, 8 de la avenida del Campo y sobre el Parque de Agronomía. Base ínfima pesos 4 la vara cuadrada para vender por cualquier cosa que exceda.

EL MIERCOLES 5 de Junio á las 3 p. m. en nuestra casa, San Martín 81, venderemos estos 9 lotes que recomendamos por su ubicación. Títulos perfectos. Escrituras ante el señor Rodolfo F. Bernardo. Seña 5 o|o. Comisión 2 o|o. Informes y planos San Martín 81.—Publio C. Massini y Cía. m21

LOYOLA ESQUINA *Carranza*
—Con adoquinado pago. Preciosa esquina á una cuadra de la Avenida Rivera con adoquinado y doble vía de eléctrico. Totalmente edificado de casas modernas de rápida transformación y brillante porvenir. Venta sin base, á tanto la vara cuadrada, pagadero en 36 mensualidades sin interés, dándose la posesión con sólo el desembolso de dos mensualidades de garantía en el acto del remate y una más al recibir el título provisional.

EL MIERCOLES 12 de Junio á las 3.30 p. m. sobre el mismo terreno venderemos este lote ideal. Títulos perfectos, Comisión 2 o|o. Informes, San Martín 81.—Publio C. Massini y Cía. m25

PARA ESPECULAR — 22.000
varas cuadradas en Banfield, en dos fracciones, á 5 cuadras al SE. de la estación, con calles abiertas y encerrados por un núcleo compacto de edificación. Tiene un gran frente al camino general de Santa Fé á Villa Barceló. Venta sin base á tanto la vara cuadrada, con opción, pagadero: cuarta parte al contado, cuarta á seis meses, cuarta á doce meses y cuarta parte á 18 meses de plazo con pagarés hipotecarios y 7 o|o de interés.

EL SABADO 15 de Junio á las 3 p. m. en nuestra casa, San Martín 81, venderemos estas dos fracciones que recomendamos. Títulos perfectos. Escrituras ante el señor Adolfo Silvano. Seña 5 o|o. Comisión 3 o|o. Informes y planos en nuestras oficinas San Martín 81.—Publio C. Massini y Cía. m21

EN FLORES. — SAN PEDRI-
lo entre Zubiría y Echeandía. Un lindo terreno á una cuadra de la avenida Lafuente, en breve con tranvía y 5 cuadras de Vera, con adoquinado y tranvía. Mide 10 varas por 37. Venta sin base á tanto la vara cuadrada para vender resueltamente.

EL DOMINGO 2 de Junio á las 3 p. m. sobre el mismo terreno, venderemos este lote que recomendamos. Títulos perfectos. Seña 5 o|o. Comisión 2 o|o. Informes en nuestras oficinas, San Martín 81.—Publio C. Massini y Cía. m22

EN COLEGIALES — LOTE
ideal, calle Olleros entre Avenida Cramer y Conesa. A 100 varas de Avenida Colegiales y 20 de Cramer y estación del F. C. El único lote disponible en ese barrio de progreso. Venta sin base, á tanto la vara cuadrada, para vender á todo precio.

EL DOMINGO 2 de Junio á las 4 p. m. en el mismo terreno, venderemos este lote ideal. Títulos perfectos. Seña 5 o|o. Comisión 2 o|o. Más informes en nuestras oficinas, San Martín 81.—Publio C. Massini y Cía. m22

EN OLIVOS — 7 PRECIOSOS
lotes, formando esquina á las calles Coronel Borges y calle XV. Ubicación muy buena, entre un grupo de casas modernas, que dan valorización y vida propia á ese barrio. Son 7 lotes de medidas muy convenientes, que se venden sin base ninguna al mejor postor, pagadero al contado.

EL MIERCOLES 5 de Junio á las 3 p. m., en nuestra casa, San Martín 81, venderemos estos 7 lotes que recomendamos por su ubicación. Títulos perfectos. Escrituras ante el señor Rodolfo F. Bernardo. Seña 5 por ciento. Comisión 2 o|o. Más datos y planos en nuestras oficinas.—Publio C. Massini y Cía. m22

EN BELGRANO — MANUE-
la Pedraza entre Zapiola y Freyre. A 1 1|2 cuadra de la avenida del Tejar (adoquinada), dos de la Avenida Cramer, con tranvías eléctricos Nros. 35 y 37, y rodeado por una compacta edificación. Lindo lote de 11.15 varas de frente por 40 de fondo. Base $ 11 la vara cuadrada, reconoce 2.516.74 pesos de deuda pagadera en 18 mensualidades, el excedente al contado.

EL DOMINGO 2 de Junio á las 4 p. m. sobre el mismo terreno. Títulos perfectos. Seña 5 o|o. Comisión 2 o|o. Más datos á San Martín 81.—Publio C. Massini y Cía.

EN LA MAGDALENA —*Cam-*
po especial. Preciosa estancuela (parte del establecimiento denominado El Nacional.) 215 hectáreas, 93 áreas y 72 centiáreas, lindísimo campo, apto para agricultura ó ganadería, con casa de material, compuesta de 5 piezas, otro departamento para peones de dos departamentos, cochera y quinta de árboles frutales y de adorno. Es una estancia hecha, especial para cabaña, tambo ó cualquier otro destino. Está alambrada por tres costados y dividida en varios potreros. Distan 2 y 1|2 leguas de la estación Vieytes, F. C. S. y donde el cochero Chirramberro que conoce el campo, llevará á los interesados para revisarlo. Está arrendado con contrato hasta el 30 de Abril de 1913, debiendo respetar el comprador este contrato. Base 170 pesos la hectárea, pagadero, tercera parte al contado y el resto á tres años de plazo, con 8 o|o de interés, pagaderos por trimestres adelantados y garantía hipotecaria, esto hace que se pueda comprar casi sin desembolso.

EL MIERCOLES 12 de Junio á las 3 p. m. en nuestra casa, San Martín 81, venderemos esta lindísima estanzuela que recomendamos por su proximidad á la capital. Títulos perfectos. Seña 5 o|o. Comisión 2 por ciento. Informes y planos en nuestras oficinas.—Publio C. Massini y Cía. m22

EN LINCOLN, 96 HECTA-
reas divididas en dos chacras de 62 y 34 hectáreas, calle por medio con la nueva estación Abel de la Compañía General de FF. CC. en la provincia de Buenos Aires. Dista 7 leguas de Lincoln y 5 de Pehuajó, lo que hace que la estación Abel esté llamada á ser centro de un nuevo partido. Campo alto, apto para cualquier destino. Linda al Norte con Bastarrica y Mugarza, al Sur con Manuel Dulvá, al Este con Carlos Zaldívar y al Oeste con Lorenzo Ruiz y camino general de Pehuajó á Timote. Venta sin base, á tanto la hectárea á vender á cualquier precio, pagadero mitad al contado, y mitad á seis meses sin interés.

EL SABADO 15 de Junio á las 3 p. m. en nuestra casa San Martín 81. Títulos perfectos Seña 3 o|o. Comisión 2 o|o. Más datos en nuestras oficinas.

20.677 *HECTAREAS EN SAN*
Juan. En el departamento de Valle Fértil, á 7 leguas de la estación Marayes del F. C. de San Juan á Serrezuela. Campo bueno, parte alambrado, ocupado por hacienda, con vertientes naturales del cerro de la Huerta. Tiene poblaciones, puestos, corrales y varias vertientes con buena agua, además es rico en monte de algarrobo y retamo. Venta en un solo lote, con base de $ 3 la hectárea, que es realmente ínfima, pudiéndose pagar, una mitad al contado y mitad á 6 meses con pagarés hipotecarios y sin interés.

EL MIERCOLES 5 de Junio á las 3 p. m. en nuestra casa, San Martín 81, venderemos este campo, de cuyo porvenir nadie discute. Títulos perfectos. Seña 8 o|o. Comisión 2 o|o. Informes en nuestras oficinas —Publio C. Massini y Cía. m23

YATAY 624 *ENTRE CUYO Y*
Bogado. A una cuadra de la avenida Río de Janeiro. Amplio terreno de 10 varas por 50.87 varas. Lote número 24 de la manzana A. Barrio de primer orden, que día á día se va transformando por las grandes construcciones que se levantan, garantizando una valorización solida. Es el único lote que queda sin edificar, cercado de pared. Venta con la ínfima base de pesos 22 la vara cuadrada pagadera 50 o|o al contado y el resto á un año de plazo con 8 o|o de interés y pagarés hipotecarios.

EL DOMINGO 2 de Junio á las 3 p. m. sobre el mismo terreno, venderemos este lote que recomendamos. Títulos perfectos. Seña 8 o|o. Comisión 2 o|o. Escrituras ante el señor R. R. Romero. Planos é informes en nuestras oficinas, San Martín 81.—Publio C. Massini y Cía. m22

CAMPOS

HOY HOY

CAMPO EN ENTRE RIOS—

8.900 hectáreas en el departamento Nogoyá, distrito Cruceclitas, divididas en lotes de 1.000 y 500 hectáreas cada uno con frente al arroyo Moreira, linda al Norte, con Domingo Cabral y Felonia Velasquez; al Oeste, con Bernardino Vera, Martina Cabral y Gregorio Carduso; al Sur, con M. Leiva y al Este con Andrés Sánchez, Isidoro Garay y doña Catalina Rueda de Pereira. Dista solo 7 leguas de Maciá, 8 de Viale y 12 de Nogoyá. Está rodeado de grandes é importantes establecimientos que ponen de relieve el valor de esa zona. Se trata de un rico campo con montes de algarrobo y flandubay ubicado en la zona de más porvenir de esa provincia que día á día se engrandece tal es la fertilidad de su tierra y lo estratégico de su ubicación. Venta como judicial forzosa, por división de condominio á liquidar resueltamente con la ínfima base de 40 pesos la hectárea, pagadero 30 por ciento al contado, 20 por ciento á un año, 20 por ciento á dos, 20 por ciento á tres y 20 por ciento á cuatro años de plazo con 6 por ciento de interés, de suerte que dada la subdivisión del campo y la forma de pago todo el mundo puede adquirir un lote á más.

EL MIERCOLES 29 de Mayo á las 3 p. m. en nuestra casa, San Martín 81, venderemos este valioso campo que conviene visitarse yendo por Maciá. Está medido y amojonado. Títulos perfectos. Seña 8 por ciento. Comisión 2 por ciento. Más datos y planos en nuestras oficinas.—Publio C. Massini y Cía. m11

VALLES CON RIEGO—LOS
afamados campos del doctor Zorrilla. Las tierras más fértiles y de más porvenir de la República. Los valles del Río Negro con la estación Chichinales dentro del mismo campo y con riego que se deriva de la Cuenca Vidal. Obra que se activa asombrosamente y que determinará una vez concluída, el núcleo más valioso de cultivos de toda índole. 5.000 hectáreas de riquísimo campo con frente al Río Negro, divididos en lotes de 100 hectáreas cada una. Las tierras de que se trata son exclusivamente del valle y van á ser próximamente regadas por el canal que se deriva de la Cuenca Vidal y que construye el ferrocarril del Sur por cuenta del gobierno mediante el contrato respectivo. La construcción no hace á gran prisa pues el ferrocarril está más interesado que nadie, en su terminación, á fin de fomentar su tráfico de carga. El canal en construcción va á regar alrededor de 70.000 hectáreas de las cuales 45.000 forman la Colonia Roca que ya está totalmente vendida y dividida en chacras de 100 hectáreas, algunas de ellas subdivididas. 10.000 hectáreas más ó menos en la Colonia Lucinda que también está dividiéndose y lo que se vende forma parte de la dulce fracción grande que queda en manos de un solo propietario. Las tierras están alrededor de la estación Chichinales, F. C. Sud, y se hallan á 9 horas del puerto de Bahía Blanca y 24 de Buenos Aires. Son la continuación al Este de la Colonia Roca. Es este el primer remate que se ofrece de tierras de punto valle en el Río Negro y con un gran canal de riego en construcción y cuya terminación se halla asegurada. Transcribimos á continuación la declaración oficial del Ministerio de Obras Públicas, sobre el riego de estas tierras: "Exp. 2369. — Z|912.—Excmo. señor.—El doctor M. Zorrilla, solicita se declare oficialmente que las tierras de su propiedad situadas en el valle izquierdo del Río Negro, entre la Colonia Roca y la estación Chichinales, del F. C. Sud, estarán incluídas dentro de los límites de la zona de riego á servirse con el canal que el F. C. Sud construye por cuenta del Superior Gobierno de la Nación, en el Río Negro Superior. En vista de los datos de la planimetría general del terreno levantada entre el dique Neuquen hasta aguas abajo de Chichinales, esta Dirección General pasa de manifestar que los terrenos indicados, en todo lo que se extiende en el valle propiamente dicho, tendrán el riego á la terminación de las obras en construcción. —Buenos Aires, Abril 10 de 1912.—D. Severini.—Abril 12 de 1913.—Expídase copia al interesado á los fines que estime conveniente y archívese. —R. Escalante Posse.—Es copia.—Firmado: A. B. Maiocco, Secretario.—Es, pues la más brillante oportunidad que pueda ofrecerse para adquirir tierras de un valor inmenso y cuya producción abonará con exceso el costo dentro del plazo mismo que damos para el pago total. La venta es absolutamente terminante, con el compromiso de llevar á los pobladores, sin pérdida de tiempo, los más grandes beneficios que reportan las comodidades que ofrecen las ciudades vecinas. El campo se ha dividido en dos partes para determinar la base de venta, teniendo presente que las dos hileras de chacras sobre el río tienen menos valor que las rezagadas en razón de que ofrecen alguna dificultad más para el cultivo, dada su topografía suavemente ondulada, las demás son absolutamente llanas, á 150 la hectárea para unas y $ 75 para las otras, todas á pagar 20 o|o al escriturar, 20 o|o á 6 meses, 20 o|o á 12, 20 por ciento á 18 y 20 o|o á 24 meses de plazo con garantía hipotecaria y 8 o|o de interés anual. Dada la subdivisión y forma de pago de estos campos pueden ser adquiridos por todo el mundo, con la seguridad de que serán la base de una fortuna inmediata, tal es la riqueza de ellos.

EL MIERCOLES 12 de Junio á las 3 p. m., en nuestra casa San Martín 81. El campo puede ser visitado fácilmente bajándose en los mismos lotes en venta. Estación Chichinales, allí tendrán toda clase de comodidades. Las escrituras se otorgarán con títulos perfectos ante la oficina del escribano Resta. Más detalles y planos en nuestras oficinas Seña 5 o|o. Comisión 2 o|o.—Publio C. Massini y Cía. m22

PAMPA CENTRAL — SEC-
ción IX, fracción B, parte del lote 25. 11 chacras de 100 á 117 hectáreas cada una, á una legua de la estación Utracan, dos de General Acha y 300 kilómetros de Bahía Blanca. Situación importantísima rodeados de colonias establecimientos formados. Campo de buena calidad, especial para granjas y pequeños establecimientos. Venta con opción. Base 40 pesos la hectárea, pagadera 25 o|o al contado y 25 o|o por año con 7 o|o de interés.

EL MIERCOLES 12 de Junio á las 3 p. m. en nuestra casa, San Martín 81. Títulos perfectos. Seña 5 o|o. Comisión 2 o|o. Escrituras ante el señor Santiago Chorra. Más datos, San Martín 81.—Publio C. Massini y Cía. m21

EN LA MAGDALENA —*Cam-*
po especial. Preciosa estanzuela (parte del establecimiento denominado El Nacional.) 215 hectáreas, 93 áreas y 72 centiáreas, lindísimo campo, apto para agricultura ó ganadería, con casa de material, compuesta de 5 piezas, otro departamento para peones de dos departamentos, cochera y quinta de árboles frutales y de adorno. Es una estancia hecha, especial para cabaña, tambo ó cualquier otro destino Está alambrada por tres costados y dividida en varios potreros. Distan 2 y 1|2 leguas de la estación Vieytes, F. C. S. y donde el cochero Chirramberro que conoce el campo, llevará á los interesados para revisarlo. Está arrendado con contrato hasta el 30 de Abril de 1913, debiendo respetar el comprador este contrato. Base 170 pesos la hectárea, pagadero, tercera parte al contado y el resto á tres años de plazo, con 8 o|o de interés, pagaderos por trimestres adelantados y garantía hipotecaria, esto hace que se pueda comprar casi sin desembolso.

EL MIERCOLES 12 de Junio á las 3 p. m. en nuestra casa, San Martín 81, venderemos esta lindísima estanzuela que recomendamos por su proximidad á la capital. Títulos perfectos. Seña 5 o|o. Comisión 2 por ciento. Informes y planos en nuestras oficinas.—Publio C. Massini y Cía. m22

EN BELGRANO — MANUE-
la Pedraza entre Zapiola y Freyre. A 1 1|2 cuadra de la avenida del Tejar (adoquinada), dos de la Avenida Cramer, con tranvías eléctricos Nros. 35 y 37, y rodeado por una compacta edificación. Lindo lote de 11.15 varas de frente por 40 de fondo. Base $ 11 la vara cuadrada, reconoce 2.516.74 pesos de deuda pagadera en 18 mensualidades, el excedente al contado

EL DOMINGO 2 de Junio á las 4 p. m. sobre el mismo terreno. Títulos perfectos. Seña 5 o|o. Comisión 2 o|o. Más datos á San Martín 81.—Publio C. Massini y Cía.

EN LA MAGDALENA —*Cam-*
po especial. Preciosa estanzuela (parte del establecimiento denominado El Nacional.) 215 hectáreas, 93 áreas y 72 centiáreas, lindísimo campo, apto para agricultura ó ganadería, con casa de material, compuesta de 5 piezas, otro departamento para peones de dos departamentos, cochera y quinta de árboles frutales y de adorno. Es una estancia hecha, especial para cabaña, tambo ó cualquier otro destino Está alambrada por tres costados y dividida en varios potreros. Distan 2 y 1|2 leguas de la estación Vieytes, F. C. S. y donde el cochero Chirramberro que conoce el campo, llevará á los interesados para revisarlo. Está arrendado con contrato hasta el 30 de Abril de 1913, debiendo respetar el comprador este contrato. Base 170 pesos la hectárea, pagadero, tercera parte al contado y el resto á tres años de plazo, con 8 o|o de interés, pagaderos por trimestres adelantados y garantía hipotecaria, esto hace que se pueda comprar casi sin desembolso.

EL MIERCOLES 12 de Junio á las 3 p. m. en nuestra casa, San Martín 81, venderemos esta lindísima estanzuela que recomendamos por su proximidad á la capital. Títulos perfectos. Seña 5 o|o. Comisión 2 por ciento. Informes y planos en nuestras oficinas.—Publio C. Massini y Cía. m22

EN BELGRANO — MANUE-
la Pedraza entre Zapiola y Freyre. A 1 1|2 cuadra de la avenida del Tejar (adoquinada), dos de la Avenida Cramer, con tranvías eléctricos Nros. 35 y 37, y rodeado por una compacta edificación. Lindo lote de 11.15 varas de frente por 40 de fondo. Base $ 11 la vara cuadrada, reconoce 2.516.74 pesos de deuda pagadera en 18 mensualidades, el excedente al contado

EL DOMINGO 2 de Junio á las 4 p. m. sobre el mismo terreno. Títulos perfectos. Seña 5 o|o. Comisión 2 o|o. Más datos á San Martín 81.—Publio C. Massini y Cía.

Corvera & Peralta Martínez

CASAS

NOTABLE CASA HABITA-
ción. Paraguay 1545 — Edificio de una sola planta, amplísimo, elegante y lujoso. Listo para entrar á habitarlo. La construcción es solidísima, hecha con los mejores materiales y decorados de mérito, elegantes. No hallará que reprochar la familia más exigente. Base $ 180.000. El Banco Hipotecario Nacional ha acordado 80.000 cédulas argentinas, que si el comprador las necesita, pueden gestionarse á su nombre. Si se desean plazos de otra naturaleza, se hallarán facilidades, consultándolo antes del remate en nuestra casa. Medidas: 8v74 por 70 varas.

EL SABADO 1o. de Junio á las 3, en nuestra casa, 318 San Martín 326. Distribución, gran entrada para automóvil, y éste, como los dos primeros patios con mosaicos de la más rica clase y altos frisos de mármol finísimo imitado; los umbrales principales son de bronce pulido y las banderolas de las puertas, así como el gran cielorraso del primer patio y cancel interior, tienen vitraux artísticos. Consta de sala y antesalas con parquets, muros tapizados de techo y recuadros pintados al óleo, escritorio y comedor, 6 dormitorios, gran pieza de baño con todas sus artefactos, antecomedor y cocina, un tercer patio amplísimo con marquesinas y mosaicos y zócalos de mármol; 2 piezas de servicio, oficinas dependientes y garage con piso de mármol. Se comprenden todos los artefactos de luz instalados. Es cómoda é higiénica. Para apreciarla mejor, puede visitarse por la mañana ó á la tarde. Hay cuidador. Títulos perfectos.—Corvera y Peralta Martínez. m19

JUDICIAL — CARLOS CA-
vo (Europa) número 1126. Amplio terreno con edificio antiguo. La situación á pocos pasos de la Avenida de Norte á Sur y abocada á todo el movimiento comercial de esa zona de la capital, con la estación Constitución, á pocas cuadras y en medio de nuevos y valiosos edificios que contribuyen en aumento constante, á la importancia y valorización de este barrio central. Venta por orden del señor juez doctor Naveira, secretaría de Fernández. Juicio seguido por el fisco nacional contra don Francisco J. Alegre. Base, la avaluación de la contribución directa, $ 60.000. Mide 15m15 (17v49) por 60m52 (70 varas). Ad corpus.

EL DOMINGO 9 de Junio á las 4, en la misma propiedad. El edificio consta de 2 piezas, etc. Seña, 9 por ciento. Comisión, 2 por ciento. Informes, 318 San Martín 326. —Corvera y Peralta Martínez. m19

NOTABLE CASA DE REN-
ta. Edificio moderno de tres pisos, elegante en su tipo y construído con los mejores materiales: Matheu 1225, 1227 y 1233, al lado del bulevar San Juan. Responde al propósito de producción rentística y puede ser habitación del propietario á la vez. Cada casa es perfectamente independiente de las otras y por su distribución no deja nada que pedir al más exigente. Base pesos 75.000. Se incluyen en el precio pesos 30.000 en cédulas argentinas que se deducirán al tipo de plaza con los intereses al día.

EL SABADO 1o. de Junio á las 3, en nuestra casa 318 San Martín 326. Mide 10 varas por 22. Distribución:

CASA BAJA (número 1227). Consta de hall, sala, antesala, comedor con sótano 4 dormitorios, baño, cocina, despensa, los piezas en altos para servicio y w. c., para el mismo.

CASA EN EL PRIMER PISO (número 1225). Sala, escritorio al frente, hall, antesala, comedor, 4 dormitorios, baño, cocina, despensa, dos piezas en altos para servicio y w. c., para el mismo.

CASA EN EL SEGUNDO PISO, (número 1233). Igual á la anterior.

DETALLES

Puertas de calle y balcones de hierro forjado, con celosías metálicas, cacaleras de mármol, cielorrasos de yeso, pisos de pino tea, puertas y celosías de cedro, patios y corredores de mosaico, cristales en el hall, biselados en la sala, escritorio y antesala, baños revestidos, cocinas id., con económica y pileta, servicio de agua caliente, motor eléctrico para el agua, instalaciones de luz eléctrica, campanillas, etc. Horas de visita: de 9 á 11 y de 2 á 5. Informes en nuestras oficinas.—Corvera y Peralta Martínez. m24

CANGALLO 4137 — *A PO-*
cas varas de Gascón. Una linda casa-quinta, en amplio terreno. Edificio sólido, cómodo y sumamente agradable por su colocación con respecto á los jardines que lo adornan. Liquidación con base de $ 32.000. Mitad al contado y mitad á un año con 7 por ciento de interés anual. Ad corpus.

EL DOMINGO 2 de Junio, á las 4 de la tarde, en la misma propiedad. Medidas: 12 varas de frente al Sur por 50 varas de fondo hacia el NO, en el costado O., teniendo en el lado E., 8 las 40 varas del frente un martillo en contra de 15v45 de E. á O. por 10 varas de S. á N. Contrafrente, 8v59. Edificio: elevado más de un metro sobre el nivel del suelo, con escalinata de mármol y galería con mosaicos, consta de 8 habitaciones, baño con instalaciones completas, toilette, despensa, etc. Tiene dos piezas de servicio, garage, cocina y molino con motor á nafta para agua corriente. Los detalles son muy buenos y podrán apreciarse visitando la casa de 1 á 5 todos los días.—Corvera y Peralta Martínez. m19

CASAS SOBRE PALERMO.
—Con

Bacigaluppi & Rúa

CASAS

*EN COGHLAN, PROPIE*dad bien situada, Calle Donado 2649 entre Guanacache y Bebedero. Mide 16x50 varas. Base 18.000 $, 1/2 al contado y 1/2 á 2 años con interés de 8 o/o. Su edificio sólido y construído á todo costo se compone de vería de material al frente, jardín vestíbulo con cristales ingleses, sala, 3 dormitorios, gran comedor, baño con revestimiento de azulejos, amplia despensa, cocina, w. c., fondo con árboles frutales, pisos pino tea, cielos rasos yeso, carpintería y celosías cedro, cercos de pared, agua y gas corrientes, eléctricos y otros detalles de importancia. Tranvías eléctricos á todos rumbos, á 4 cuadras de la estación Coghlan, 2 de Monroe y rodeada de una edificación moderna que hace altamente recomendable este progresista barrio. Llave en mano. Visitese. Más datos, Avenida de Mayo 672|82 ó Calle 3077.—Bacigaluppi y Rúa.—R. 3476.
EL DGO. 2 de Junio á las 2.30. m25

VIDT 224 ENTRE SOLER Y Paraguay, ó sea en el mejor barrio del Norte. Buena casa de familia edificada en terreno de 14.10 varas de frente por 21 y 20 va en sus costados.—Consta de 2 salas al frente, 3 dormitorios, baño, cocina y w. c. pisos de tea, cielos rasos de yeso, celosías de cedro, umbrales de mármol, jardín en el centro y demás detalles á apreciarse visitándola. Base pesos 16.000 incluídos pesos 9.000 que reconoce en cédulas Argentinas, con las que podrá cargar el comprador, el excedente al contado. Su ubicación es notable; barrio de familias y de modernas construcciones. A 4 cuadras de la gran avenida Santa Fe á igual distancia del bulevar Córdoba, todas con dobles líneas de eléctricos á distintos rumbos del Municipio. Más datos, Avenida de Mayo 672-82.—Bacigaluppi y Rúa. R. 3.462.
EL DOMINGO 2 de Junio á las 2.30. m25

EN BELGRANO SOBRE LAS barrancas de Rivadavia, á 100 metros de la estación del ferrocarril la esquina Blandengues y Arias y dos lotes frente á la calle 11 de Septiembre entre Arias y Donea. Base de pesos 5.44 á 5.80 v. c. en 30 meses y el excedente al contado. Estos terrenos están situados al pie de las pintorescas barrancas de Rivadavia al lado del centro de automóviles de Buenos Aires al Tigre, á poco pasos del bulevar Circunvalación y en una palabra, en paraje de porvenir indiscutible por sus notables vías de comunicación y por estar dentro de la capital. El irreprochable servicio de trenes urbanos del F. C. C. A. que electrificará en breve sus líneas, recomienda especialmente este negocio. Datos y planos, Avenida de Mayo 672-82 ó sucursal Belgrano, Cabildo 2077.—Bacigaluppi y Rúa. Rte. 3467.
EL DOMINGO 2 de Junio á las 3.30. m25

Informes completos á nuestra casa central ó sucursales, por carta, personalmente ó por teléfono.
BACIGALUPPI Y RUA.

T. T. y J. J. Varela

625 Victoria 629

*EN BAHIA BLANCA, PUE*blo Grumbein, dentro del ejido, 314 lotes en 30 mensualidades. Base, $ 5 la mensualidad. Bahía Blanca es, de las regiones de la Argentina, la que ha tenido un cuelco más extraordinario, y se explica si se considera su ubicación excepcional, no sólo por disponer de una zona considerable de tierras fértiles, al extremo de ser el mejor granero de la República, con la ventaja de disponer en la actualidad de los puertos de aguas más profundas: Ingeniero White, Galván, Militar y finalmente el gran puerto que se construye en Arroyo Pareja, donde las aguas tienen tal profundidad que permiten anclar á las embarcaciones de mayor calado. Siendo notorio y evidente la obra de enorme trascendencia que realiza B. Blanca para la economía nacional, llamamos preferentemente la atención á empleados y obreros, que invirtiendo sus ahorros en la adquisición de las tierras que ofrecemos en venta, han de triplicar su capital antes de terminar el plazo cómodo con que salen á la venta los 314 lotes en 30 mensualidades con la baja de 5 pesos la mensualidad.
EL MARTES 4 de Junio, á las 3 de la tarde, en nuestro salón de ventas, 625 Victoria 629. U. T. 3575 (Avenida). Condiciones de venta: 3 mensualidades en el acto del remate y el 2 por ciento de nuestra comisión y otras 3 mensualidades al retirar el título provisional. El resto de las mensualidades se abonarán en el Banco de Galicia y Buenos Aires. Escrituras definitivas por ante el escribano señor Alberto M. López, una vez abonadas 20 mensualidades. Pidan planos y datos, á nuestra casa, 625 Victoria núm. 629.—T. T. y J. J. Varela. m24

MUEBLES

v30

*NOTABLE PIANO DE CON*cierto Essbach, gran formato, rico dormitorio Luis XV con ropero 3 cuerpos, mármoles Porto Venere, nogal y roble casi nuevo, buen comedor inglés, otros juegos dormitorio y comedores de diversos estilos y gustos juegos de sala, de vestíbulo, cortinados, vitrinas, sillas fantasía, consola y espejo, artefactos, cuadros, sillería, mesas café, escritorios, biblioteca, guardarropas, papeleras, chiffoniers, espejos, biombos, roperos, camas, colchones, relojes pared, fonógrafos, discos, mesas comedor y muchos muebles en juego y sueltos que exhibirán á la vista. Tienda, alhajas y mercaderías en general.
MAÑANA á las 2 p. m. en nuestro salón de ventas, 625 Victoria 629. Anticipamos dinero. v30

Pedro T. Gimenez

*ALMACEN Y GRAN DESPA*cho de bebidas, calle Bebedero 2402, Belgrano.
EL VIERNES 31 de Mayo á la 1 p. m. en punto, procederé á vender en público remate todas las existencias de este negocio que en parte detallo: Exquisito surtido en conservas como ser calamares, merluzas, atún, sardinas, salmón, langosta, y otras muchas, arroz, azúcar, querosene, yerba, fideos, almidón, té, café, chocolate, aceites, sal, jabón, galletitas, miel, é infinidad de, otros comestibles, 2.000 botellas de licores su mayoría importados, vinos, grandioso surtido de bazar, 2 mesas de billar completas, canchas de bochas, báscula, balanza, molinillo, aparejo, parantes niquelados, tarros y campanas de vidrio é infinidad de otros muchos útiles, total más de 9.000 pesos á liquidar por cualquier precio. Nota: Recomiendo este buen negocio, por si hubiera interesados para comprarlo en un lote con la base de 4.000 pesos ó á balance con buen descuento, la casa consta de 2 piezas, salón de billares, cancha de bochas, gran patio, instalaciones hermosas, con mostrador de estaño, todo de la casa, alquiler 150 pesos, contrato 3 años, es una pichincha, el primero que lo vea lo compra. Comisión 10 o|o al comprador. Más datos, Independencia 1446. m28

ALMACEN BIEN SURTIDO
EL VIERNES 31 á la 1, liquidaré en público remate calle Bebedero 2402 esquina Superí, en Belgrano, 6.000 pesos en comestibles y bebidas, 4 mesas de billar con sus patentes. m29

Vicente Rocco y Cia.

CASIMIRES FRANCESES de pura lana muy finas, venderemos una gran partida por cuenta de una casa importadora, salidos con orden de liquidar, recomendamos muy especialmente á los sastres.
EL SABADO 1o. de Junio á la 1 de la tarde, en nuestra casa, Victoria 621.—Vicente Rocco y Cía. v1jn.

Eduardo C. Estol

*DEL ALMACEN BIEN SUR*tido, Soler 1102 esq. Arauz.
EL VIERNES 31 de Mayo, á la 1 p. m., remataré todas las existencias é instalaciones de este negocio, á saber: Armazones pilo con transparente y cajonería correspondientes, mostradores, comestibles y bebidas con pilón y heladera, fiderna, vidriera, parantes y cristales vidriera, balanza mostrador, depósito de agua con cañería, lámparas á gas, mesas, bancos, cortinas, escalera, tarros y campanas cristal medidas estaño, depósitos aceite y kerosene, artículos de bazar y ferretería, conservas, dulces, alcoholes, aceites, comestibles en general, vinos y licores de todas clases en botellas, cascos y damajuanas, garantidos legítimos; en fin, todo lo que constituye un bien surtido almacén. Comisión, 10 o|o al comprador, datos, Soler 525. m28

A. Canfora

Martillero público
Bosdo 780. U. T. 2352, Mitre

SE AVISA AL PUBLICO Y todas las personas interesadas que sigue el remate de la gran ferretería calle Espinosa, 926, martes, miércoles y jueves 27, 29 y 30 del corriente, desde las 9 a. m. hasta las 6 p. m. Hoy parte de los artículos de bazar y todos los artículos de ferretería. Hay orden de liquidar á cualquier precio. ¡Pichincheros, no falten al remate! v29

C. Narvaja Benitez

*FERRETERIA Y BAZAR ES*quina en Caballito, remataré
LOS DIAS 3, 4 y 5 de Junio, se atienden ofertas en venta particular, en breve detalles. Datos á mis escritorios, Victoria 480 y Rivadavia 2760, U. T. 814, Avenida y 2083, Mitre.—C. Narvaja Benitez. v1o.

G. A. Olivastri y Cia.

DEL GRAN RESTAURANT y bar, sito en la calle Victoria 454, frente á la plaza de Mayo.
EL MIERCOLES 29 y JUEVES 30 de Mayo, á la 1 de la tarde, por orden de su dueño, procederemos á vender en público remate, todas las espléndidas instalaciones de las más modernas, útiles y enseres, gran surtido de vinos y licores finos, conservas alimenticias, llamamos especialmente la atención sobre los espléndidos armazones mostradores Luis XV, gran entrepuerta de cedro, etc. etc. Caja registradora de las más modernas, gran caja de hierro, importante menaje, una infinidad de mesas de cedro para bar y restaurant, id. sillas de las más modernas y por fin gran cocina económica con su batería, 4 heladeras, etc., etc. No hay más que visitar este negocio con anticipación para darse cuenta de la cantidad y calidad de las existencias.—Nota: No atienden ofertas para vender en un solo lote con opción al espléndido local. Comisión, 10 por ciento á cargo de los compradores. Más datos á nuestro escritorio, Lavalle 1346, escritorio 2. v30

Angel Benzo

*BUEN ALMACEN, COMESTI*bles y despacho de bebidas calle Wenceslao Villafañe antes Alegría 502, remataré
EL MIERCOLES 29 á la 1 p. m. como ser un buen armazón, vidriera, armazón de división una gran ídenera, mostrador de comestibles con chapa mármol, mostrador de despacho de bebidas, flambrería, una máquina para cortar y pesar queso, molinillo, mesas, sillas, cantidad de tarros en conservas, surtido de bebidas, cantidad de artículos de librería y otros artículos que estarán á la vista el día del remate. Sobre 20 o|o. Comisión 10 o|o. Por más datos al martillero, Pinzón 340. v28

Enrique D. Lagos & Cía.

Calle Rivadavia 2440

MOBILIARIO

Viaje.

*DUEÑO Y EN PER*fecto estado, por ausentarse su dueño á Europa, remataremos en la casa Avenida de Mayo 1467 2o., izquierda. Espléndido piano de cola Pierel con certificado de 1909, juego sala Luis XVI, nogal tallado y seda importado, bahut antiguo incrustado de gran mérito, comedor de roble tallado Luis XVI, escritorio de Maple, sofá y sillones, dormitorio tallado completo muy moderno y casi nuevo, ricas arañas, guardarropa muy bueno, precioso juego de vestíbulo é infinidad de objetos y enseres que podrán visitarse desde el jueves 30.
EL SABADO 1o. de Junio á las 2.30 p. m. Sin excepción de 20 o|o. Comisión á cargo del comprador de 10 o|o.—Enrique D. Lagos y Cía. m19

Santillán y Joseph

HOY

TELAS de HILO

de IRLANDA

v30

*GRAN REMATE DE MAGNI*ficas telas de Irlanda importadas directamente de Belfast (Irlanda). Hay un variado surtido de damascos de hilo de Irlanda, telas irlandesas de hilo para sábanas, colchas bordadas á mano, enaguas y ropas interiores para señora, vestidos bordados, sábanas y prendas valijeras de mano irlandesa de hilo, manteles para five o'clock tea, pañuelos valijeros á mano para señoras y caballeros, cortinas de encaje de hilo, géneros de lana en cortes para vestidos de señoras y hombres, [illegible] con riquísimos bordados [illegible] fundas de baño, etc. Los artículos estarán en exhibición [illegible] días 27 y 28 de Mayo de 9 a. m. á 8 p. m. y el remate se efectuará
LOS DIAS 29 y 30 de Mayo de 2 á 6 de la tarde. Recomendamos á las señoras y á los comerciantes no faltar al remate, pues son pocas las oportunidades que se presentan para comprar bueno y barato, habiendo orden de vender por cualquier precio.—Santillán y Joseph, San Martín 170. v30

Esteban Honorino

*20 FARDOS FELPUDOS, ca*misetas, vestidos de lana para niñas, batones de lana para señoras, carpetas, carpetas de madera, trapos para pisos, 200 docenas pailas, escarbadientes, chapas de fierro, cable de acero, hojalata, una estatua. Averías. Con intervención del agente de seguros y por cuenta de quien corresponda. En seguida: artículos de almacén, ferretería, etc. En mi casa Bolívar 326.
EL JUEVES 30 de Mayo á las 2 de la tarde, procederé á la venta á dinero al contado. Seña 30 o|o. m28

M. Guiott

MUEBLES

ESTA NOCHE

á las 8

Rivadavia 3711

DEL Sr HENRI WEINER—Gerente de la compañía de electricidad, su lindo muebleje como judicial, orden terminante de vender al mejor postor.
HOY MIERCOLES 29 de Mayo, Rivadavia número 3711, á las 8 de la noche, según detalle notable piano de concierto, de la acreditada casa de Geissler; juego de sala de seda, consola dorada, araña eléctrica, vitrina, mesa de centro, alfombra, jarrones, sobre columnas de ónix, cuadros al óleo, cortinados de seda, sillas de fantasía, venecianas, etc.; escritorio de roble, dos bibliotecas, juego 9 piezas de roble y estatilla, tintero, etc.; precioso juego de dormitorio Luis XV, con finas tallas de roble y nogal, ropero de tres cuerpos y tocador, colchón, colcha y rollo de moaré, juego de lavatorio, etc.; elegante juego de comedor Enrique II; doce sillas de vaquetas, a-año de bronce, cristales, espejo, reloj de pared, juego de mesas, cristalero, metales finos, cuadros de aves y frutas al óleo; otro dormitorio de un ropero Luis XIV; otro de pino de tea y antecomedor estilo inglés, sillas de Viena, hamaca, batería de cocina, plafonier de zaguán, un guardarropa, etc. Comisión 10 por ciento. 1p

Gregorio P. Ronco

JUDICIAL — REMATARA todas las existencias del corralón de artículos de construcción, maderas de pino y cedro, marcos, puertas, ventanas, cabos de hierro, rejas, carro, caballos, básculas y otros artículos; por orden de don Miguel A. Racana liquidador del juicio sobre adjudicación de bienes de don Angel Rigiroli que tramita por el juzgado del doctor Juan B. Estrada, secretaría Castiarena.
EL DOMINGO 2 de Junio á la 1 de la tarde en la calle Thames 1368. Seña en cada lote. Comisión 10 por ciento. Buenos Aires Mayo 23 de 1912. m28

Naon y Bustillo

*MUEBLES — BUENOS JUE*gos de comedor de roble macizo, juegos de sala dorados con esterilla, juego de dormitorio de roble macizo, repisas al laqué, biombos dorados y con espejos, sillas de fantasía, venecianas, mesitas doradas y cacabas, consolas y espejos de sala, juego comedor de nogal, escritorio Directorio de roble con cristal, juego marroquí 7 piezas, escritorio de roble con cortina, guardarropas, bañadera, macetas, columnas, lavatorios, cuadros, arañas de comedor, sala, escritorio, dormitorio, hall y surtido de muebles sueltos, etc.
EL JUEVES 30 de Mayo, á las 8 de la noche, en nuestra casa, San Martín 437. Comisión, 10 por ciento.—Naón y Bustillo. m27

Adolfo Calvete

HOY á las 8 p. m.

*DEL señor ANTONIO CIGO*rraga. Su rico y elegante mobiliario, remataré en su casa de Belgrano, calle Echeverría 2447.
EL MIERCOLES 29 de Mayo á las 8 de la noche. Detalle: rico piano de concierto media cola C. Bechtoin, rico juego sala de nogal de Italia, oro y lampás de seda Luis XVI, chiffonier con incrustaciones de bronce, étagere música, espejo dorado, columnas, copones, mesa centro palo rosa y ónix, araña bronce, etc., espléndido juego de comedor Renacimiento de nogal macizo con espejo pared y sillas vaqueta estampadas, reloj bronce, sofá marroquí, visillos, araña y brazos eléctricos, mesa de juego, etc.; regio juego dormitorio Luis XV de nogal de Italia ricamente tallado con ropero 3 cuerpos, cristalero, cuadros, araña, etc.; bañaderas, lavatorio, espejo y botiquín de Drysdale, estante libros roble, perchero espejo, sillones de mimbre y paja de la India, etc. Exposición el martes 28 de 9 a. m. á 5 p. m y día del remate. Comisión 10 o|o. Otros informes, Cangallo 443 y Obligado 1910.—Adolfo Calvete. m28

Webster Ross y Cia

COMO JUDICIAL

HOY de Muebles

A las 3 de la tarde

EL MUEBLAJE DEL Sr. E. Ocampo, en su casa calle Belgrano 1344, se rematará.
HOY MIERCOLES á las 3 p. m. Gran juego de raíz lampás y nogal, regio piano gran formato, sportsmen cabinet, espejo, consola, vitrina, mesa centro, columnas, bronces, jarrones, buenos cuadros óleo y acuarelas, etc., escritorio, biblioteca, cama cedro, juego cuero, regio comedor, sillas vaqueta, juego marroquín 3 piezas, percha, menaje, juego cristal y losa, carpeta mesa, cristalero, gran dormitorio Luis XV, ropero tres cuerpos todo nogal y roble, dosel adornos, bonito antecomedor con sus sillas Thonet 16 piezas, 1 dormitorio 1 plaza, alfombrado y ricos artefactos luz eléctricos en toda la casa. Comisión, 10 o|o. m27

J. Solari y Cia.

*RESTAURANT CALLE MÉ*jico 344. Remataremos
HOY MIERCOLES 29 del corriente, á la 1.30 p. m., por deshalojo, con orden terminante de vender á cualquier precio y cuyo detalle en parte es: armazón con hojas vidrieras, mostradores heladeras, mesas, sillas Viena, taburetes, perchas, cocina económica con caño calefaccionado, escritorio, muebles, pajeros, cubiertos, batería cocina, bebidas surtidas, etc.; el mismo tiempo venderemos los muebles de uso particular, como ser, ropero con luna biselada, camas de 1 y 2 plazas lavatorio, cómoda y un sin fin de artículos que no mencionamos por su cantidad. Comisión 10 o|o. Más datos en nuestro escritorio, Victoria 513, U. T. 1012, Libertad.—J. Solari y Cía. m28

F. P. Bollini & Cía.

Bolívar 120

*SEMANALES DE LOS MAR*TES y SABADOS: plantas; los JUEVES, muebles; los VIERNES, mercadería en general: á las 2 p. m. Bolívar 120.

*EN FLORES — PROPIEDA*des y terrenos. Quinta en Carmen de Areco. En Belgrano, Villa Lugano y Ciudad Nueva Bahía Blanca. Muy bien situados y donde adquiere gran valor. Por disolución de sociedad.
EL LUNES 3 de Junio, á las 3 de la tarde, en nuestro salón, Bolívar 120.
DOS PROPIEDADES, Argerich y Pára. Al que cuadra de los Bulevares Nazca y 4 de Avellaneda. Construcción moderna y se compone de negocio, 6 piezas, cuartos de baño, cocinas y w. c. mide 20 varas á la primera por 13.53. Base por todo pesos 16.000 m|n.
PROPIEDAD Bolivia esquina Neuquen. A una cuadra de Sud América (Adoquinada). Compuesta de sala, dos piezas, vestíbulo, cuarto de baño, cocina, w. c., etc. mide 14.87 varas á la primera por 13.19. Reconoce una hipoteca de $ 5.000. Base, pesos 8.000.
PROPIEDAD Neuquen entre Condarco y Terrada, se compone de dos piezas, comedor, cuarto de baño, cocina, w. c., etc. 10 varas por 50 de fondo. $ 7.000 que es la hipoteca que reconoce.
QUINTA en Carmen de Areco, conocida por la de Ballesteros, á 7 cuadras de la plaza, con árboles frutales y de adorno. Mide 190 metros en sus costados ó sean 35.000 metros cuadrados. Base, $ 7.000.
TERRENO Varela entre Junta y Monte á 3 cuadras de Rivadavia y Plaza, calle adoquinada, 10 varas por 30. Base, pesos 15 vara cuadrada.
EN BELGRANO — Terreno calle Washington entre Juramento y Mendoza, de 8 varas de frente por 30. Base, pesos 10 vara cuadrada.
EN VILLA LUGANO — A plazos, 4 terrenos muy bien ubicados, con frente á las avenidas Argentina, Derqui y Larraya. Base, pesos 3 vara cuadrada. Parte al contado y el resto en mensualidades.
EN CIUDAD NUEVA BAHIA BLANCA —42 lotes. A plazos. Próximos á Punta Alta y Puerto Comercial. 13.295 metros cuadrados. En 4 libretas. Base, $ 0.20 el metro cuadrado. Parte al contado y el resto en mensualidades. Seña, 5 por ciento. Comisión, 2 por ciento. Por folletos y mayores datos á nuestra casa, Bolívar 120.—F. P. Bollini y Cía. m25

MUEBLES — RICO ESPEJO con jardinera Luis XV, nogal de Italia, piano, comedor gran formato, otros más en distintos estilos, guardarropas, juegos de dormitorio Luis XV y XIV, roperos, lavatorios, cómodas, mesas de centro y fantasía, espejos, sillas de Viena y vaqueta, escritorios, bibliotecas, cajas de hierro, cuadros, artículos de fantasía, un lote de alhajas variadas, etc. Se rematarán
MAÑANA á las 2 p. m. en nuestra casa, Bolívar 120. Comisión al comprador 10 o|o.—F. P. Bollini y Cía. v30

Adolfo Pérez

*GRAN CAFE-BAR Y 4 BI*llares, calle Corrientes 1741. El JUEVES 30 y VIERNES 31 DE MAYO, á la 1 p. m. remataré por cuenta y orden terminante de su dueño todas las existencias de este importante negocio, cuyo detalle en parte es el siguiente: Gran cantidad de botillería, como ser: Garabanchel Deu, aperital Dolor, ajenjo Pernod, Cusenier y Berger, bitter Secrestat, des Basques, Garnier y Campari, cognac Martell, Otar Dupuy, V. O. Pajarito, Domecq, rhum Negrita, Curaçao, Chartreux, vermouth Cinzano y Francés, Nolly Prat, vinos Burdeos, Champagne varias clases, Medoc, Grignolinos, Oporto, Jerez y otros; gran armazón de cedro tallado 3 cuerpos con lunas biseladas, espléndida puerta cancel, grande de 4 hojas, heladera cedro, 4 puertas, escritorio cedro tallado, forma caja y baranda. Espléndido sócalo de cedro con lunas biseladas de 4 metros de largo por 2 de alto, 180 sillas para bar, 80 mesas cedro para café y bar. Espléndida máquina para hacer café de 10 litros de cobre, gran vitrina, dos espejos grandes luna biselada de 3 metros alto por 1.20 ancho, 4 ventiladores de 4 palas cada uno, barandas cedro, macetas con plantas, pileta de estaño, mastelero, servicio completo para restaurant, manteles, servilletas, etc. cuadros, perchas, reloj, servicios completos para té y café tazas, platos, copas, bandejas, manteles y servilletas, cubiertos de alpaca y metal, farol luminoso á la calle, hermosa cocina batería de la misma, etc. Oigo! Cuatro espléndidos billares para carambolas, los cuales recomiendo por su poco uso. No falte al gran remate de los que no se efectúan con frecuencia; se atienden ofertas particulares con la ínfima base de pesos 5.000. Comisión, 10 por ciento á cargo de los compradores. Más datos á mi escritorio central, calle Venezuela, 1441. U. T. 2788 (Libertad).—Adolfo Pérez. v30

*CUATRO BILLARES NUE*vos se rematarán el 30 DE MAYO. No faltar. Datos á Pérez, Venezuela 1441. v30

Mariano Salabert & Cía

Socios: M. Salabert y A. Fernández

AL PUBLICO

Participamos á nuestra numerosa clientela y al público en general, que nuestra casa de remates se trasladó al nuevo local, calle Chacabuco número 167, esquina Alsina núm. 723, donde continuaremos efectuando como siempre nuestros remates semanales de muebles y mercaderías todos los martes y viernes, á las 2 de la tarde. v31

HOY

MUEBLES

*EN EL 2o SALON Y SU GA*lería alta, de nuestra casa, Chacabuco 167. Enorme cantidad de juegos dormitorio Luis XV, id. XIV y XVI. Comedores Renacimiento é ingleses macizos de roble, nogal y caoba, muebles sueltos de todas clases y para todos los usos, guardarropas, bibliotecas, escritorios y papeleras cedro, camas, lavatorios, roperos, mesas, sillas de Viena, vaqueta y roble, muchos artículos de bazar, y vestidos de moda.
HOY MIERCOLES, á las 2 p. m., en nuestra casa, Chacabuco 167. 1p

MODAS

*HOY A LAS 2 P. M. CONFEC*ciones riquísimas para señoras y niñas, buenas telas de lana, seda ó hilo, liquidación por cuenta de una casa de modas que cesa en los negocios.
HOY, á las 2, en nuestra casa, Chacabuco 167. 1p

Torres Suárez Alemán

HOY - muebles

*HOY — MUEBLES DEL DOC*tor Pedro J. Oliveri, su rico mueblaje, en su propiedad B. Mitre 1936.
HOY MIERCOLES 29 Mayo, á las 8 de la noche. Detalle: rico piano Alois Berlin, gran formato, juego de sala lampás, consola con espejo dorado, mesa sala, id, cuadros al óleo, metales, artísticos bronces, jarrones, vitrina palmsandro y bronce, cortinados de seda, alfombrados, araña eléctrica 5 luces, adornos, etc., escritorio cedro ministro, bibliotecas id. juego cuero 7 piezas, silión, caja de hierro, sillas, reloj, araña eléctrica, etc. Rico dormitorio Luis XV con ropero de tres cuerpos (importado), juego lavatorio metal, escritorio Luis XV para señora, dosel, colchones, chaise-longue, máquina coser, útiles, etc., tres dormitorios completos, guardarropa inglés con espejo, pendientes eléctricos; comedor imperio 8 piezas nogal y roble, sillas y sofá vaqueta, espejo, cristalero, grafófono carpeta felpa, pisos metálicos, losa, cristales, enseres etc. Antecomedor nogal y roble 4 piezas, losa, sillas, muebles sueltos. Vestíbulo: juego Thonet, 3 piezas, percha con espejo, macetones, plantas, farol zaguán y demás enseres de la casa. Comisión, 10 por ciento á cargo del comprador. Exigiremos seña. Datos, 25 de Mayo 149. v31

Nicolás Manzo

*DE LA CIGARRERIA MANU*factura de cigarros y tabacos, librería, juguetería é imprenta calle Riglero 517-19.
EL JUEVES 30 del corriente á la 1 p. m. Remataré por orden de su dueño todas las mercaderías, maquinarias, motor, instalaciones y cuanto existe en el mencionado negocio, 8.000 pesos de mercaderías, maquinarias é instalaciones perfectamente detalladas se aceptan ofertas particulares á balance con gran descuento, se cambia por casas ó terrenos, más datos á mi oficina, Uruguay 875, U. T. 4612 (Libertad).—Nicolás Manzo. v30

*EL MIERCOLES 29 del CO*rriente, remataré, á las 2 p. m., el café y bar calles Libertad 565. Detalle: armazones y mostradores nuevos, sillas y mesas, 1000 pesos en botillería legítima, servicio completo de metal y porcelana, y otras muchedumbres. Se aceptan ofertas particulares. Comisión, 10 o|o, á cuenta de los compradores. Datos á mi oficina, Uruguay 875. —Nicolás Manzo. m28

Guillermo Gowland y Cía.

REMATES SEMANALES — Los MIERCOLES y VIERNES, COMPRA, VENTA, CONSIGNACION y REMATES de muebles, casas, terrenos, fondos de comercio, existencias, etc. Oficina y salón de ventas, Bolívar 131 y 161. Teléfono [illegible]

277.945 PIES PINO TEA

MAÑANA

PINO DE TEA! AVERIAS! 277.945 pies pino de tea en tirantes, tirantillos, tablas y tablones. En la barraca de los señores John Wright y Cía., calle Pedro Mendoza 2483.
EL JUEVES 30 de Mayo, á las 2 p. m., se rematarán á la más alta postura, dinero de contado y en lotes por orden de The Anglo Argentine Iron Co. Ltd., por cuenta de quien corresponda y con intervención de los señores Lockwood y Cía., agentes de seguros, llegada en el buque "Paolina", á saber: 118.127 pies de 1 por 8, 842 id de 1 por 6, 1.803 id de 1 por 8, 31.817 id de 1 por 6, 8.073 id de 1 por 12, 847 id de 1.1|2 por 12, 1.866 id de 2 por 12, 846 id de 1.1|2 por 8, 37.359 id de 2 por 8, 17.862 id de 3 por 8, 20.777 id de 3 por 9, 32.526 id de 3 por 10, 15.588 id de 3 por 9, 6.097 id de 4 por 9, 64 id de 4 por 8. Seña 30 por ciento. Comisión 4 por ciento.—Guillermo Gowland y Cía. m21

ALAMBRE GALVANIZADO, avisino. Averías. 1.000 rollos alambre galvanizado ovalado de alta resistencia de 45 kilos números 16|14, 17|15 y 18|16. En nuestra casa, 351 Bolívar 361.
EL VIERNES 31 de Mayo á las 2.30 p. m. se rematarán en lotes por orden de los señores Mackintosh Hnos. por cuenta de quien corresponda, con intervención de los señores Lockwood y Cía., agentes de la compañía The Thames and Mersey Marine Insurance Co., llegados en el vapor "Amazonense". Seña 30 o|o. Comisión 4 o|o.—Guillermo Gowland y Cía. m24

5250 CHAPAS CANALETA HOY HOY

*CHAPAS, CANALETA, ¡Acc*rial: 5.250 chapas de hierro galvanizado de canaleta de 6 á 10 pies, en nuestra casa, 351 Bolívar 361.
EL MIERCOLES 29 de Mayo, á las 2.30 de la tarde, se rematarán en lotes Seña, 30 por ciento.—Guillermo Gowland y Cía. m28

BACALAO — 400 CAJONES bacalao de Escocia y Noruega, en nuestra casa, 351 Bolívar 361.
EL MIERCOLES 29 de Mayo, á las 2.30 de la tarde, se rematarán en lotes Seña, 30 por ciento.—Guillermo Gowland y Cía. m28

COMESTIBLES BEBIDAS Y ferretería, en nuestra casa, Bolívar 351 y 361.
EL MIERCOLES 29 de Mayo, á la 1 de la tarde.
400 cajones cognac, whisky, Oporto, Jerez, bitter, ajenjo, Old Tom Gin, moscato y ginebra
200 cajones bacalao Escocia y Noruega.
150 bolsas garbanzos.
110 bolsas porotos.
100 bolsas arroz.
200 cajones ginebra en 1|1 y 1|2.
En seguida: liquidación de una ferretería. Gran surtido á la vista de los interesados, en nuestra casa, 350 lotes. Seña, 30 o|o —Guillermo Gowland y Cía. m25

BULONES! AVERIAS! 47 ca- jones bulones medidas surtidas. En nuestra casa 351 Bolívar 361.
EL VIERNES 31 de Mayo, á las 2 1|2 p. m., se rematarán en lotes, por orden de "Fundición" sociedad anónima, por cuenta de quien corresponda y con intervención de los señores Lockwood y Cía., agentes de la compañía de seguros The Thames and Mersey Marine, llegados en el vapor "Fantasy". Seña 30 o|o. Comisión, 4 o|o.—Guillermo Gowland y Cía. m28

ARPILLERA! AVERIAS! 336 piezas, 240 piezas arpillera de 10 onz. 40" y 96 id. id. de 10 1|2 onz. 55". En nuestra casa, 351 Bolívar 361.
EL VIERNES 31 de Mayo, á las 2 1|2 p. m. se rematarán en lotes, por cuenta de quien corresponda y con intervención de seguros, llegadas en el vapor "Highland Chief". Seña, 30 o|o. Comisión, 4 o|o.—Guillermo Gowland y Cía. m28

*CARBONATO DE AMONIA*co. Averías, 13 latas de carbonato de amoníaco con 550 kilos. En nuestra casa, 351 Bolívar 361.
HOY MIERCOLES 29 á las 2.30 p. m. se rematarán en lotes, por orden del señor Eduardo Retienne, por cuenta de quien corresponda, y con intervención del señor F. H Chevalier Bontell, agente del Lloyd's Inglés. Seña 30 o|o.—Guillermo Gowland y Cía. 1p

C. Bourgeois

JUDICIAL, MARMOLERIA, calle Rincón 937.
EL LUNES 3 de Junio á la 1 p. m. rematará por orden del señor Enrique Robles Lué liquidador de los bienes pertenecientes á los señores Pascalli y Curuti, cuyo expediente tramita por el Juzgado del doctor Juan B. Estrada, secretaría del señor Ricardo Victorica. Detalle en parte: Gran cantidad de Lasitras y Lastrinas de diferentes clases, San Luis, Verona, Rosa, Porter, Verdillos, blancos, negros y muchos otros, barandas, consolas, umbrales, mesitas, motor eléctrico 14 H. P. corriente continua. Gran máquina de lustrar, máquina de moldurar francesa, torno, máquina de aguijerear, trasmisiones y poleas, bancos, escritorio, 31 acciones de "La Cooperativa Telefónica" y demás objetos que estarán á la vista el día del remate. Seña en cada lote á satisfacción y 10 por ciento de mi comisión á cargo de los compradores. Más datos en el liquidador, Florida 333, esc. No. 7 ó al martillero, Nahuel Huapi 2040. v3jun

JUDICIAL — EN RAMALLA dos manzanas de terreno sobre las barrancas del río Paraná, con frente á las calles [illegible] Rincón, con todos los edificios y demás anexos pertenecientes, de los señores Juan L. Somosa y Adolfo Bullrich, respectivamente y por el otro lado el río Paraná. Por orden del señor Juan Victor Aureliano Gigena, con motivo del juicio seguido por don Francisco P. Bollini contra don Isidoro Gallo, sobre divisorio y dominio que tramita por la secretaría del doctor Martínez. Sin base, por la que resulte.
EL MIERCOLES 29 de Mayo, á las 2 de la tarde, en nuestra casa, Bolívar 147 y 149. Seña, 5 por ciento. Comisión, 3 por ciento. Otros detalles á la secretaría del juzgado ó en nuestro escritorio, Bolívar 147.

*BUENOS MUEBLES DE CO*medor de roble y nogal, juegos de dormitorio de diversos estilos, juegos de sala, consolas y espejos, cajas de hierro, máquinas eléctricas y de gas, muebles de cocina, artículos de bazar y un gran surtido de muebles sueltos que se liquidarán á cualquier precio.
EL MIERCOLES 29 DE MAYO á la 1 p. m. penúltimo remate que efectuaremos en nuestro local Bolívar 141-47.—A. F. Taurel y Cía. m28

Agustín F. Taurel y Cía.

MUEBLES, MERCADERIAS Remates todos los [illegible] á la 1 de la tarde [illegible] tra, Bolívar 141 [illegible]
Detalles los [illegible] mos dinero sin [illegible] mitas para la venta.

AL PUBLICO

Participamos á nuestra clientela y al público que el 5 de Junio próximo inauguramos nuestro nuevo y grandioso local en la calle Sarmiento número 1118|20, donde efectuaremos remates de muebles y mercaderías los Miércoles y Sábados, á la 1 de la tarde y 8 de la noche.

PEDRO FRAGUEIRO

JUDICIAL, DE UN GRAN galpón, maquinarias y material de la fábrica de pinturia mecánica, Yatay 156 y avenida Campana número 1856, de los señores Cadwago y Cía.
EL JUEVES 30 de Mayo, á las 10 de la mañana, rematará el gran galpón de 60 cuerpos, de hierro y madera, un gran motor de 150 caballos, con su caldera, caja Deweys y Fasman, una gran máquina cilindro Panhard Levassor, un cuarto material, chimenea y caños hierro existentes en el local Yatay 156.
A LAS 2 DE LA TARDE, en el local de los señores Olivera, en la calle Carupá número 1856, esquina á Thorne, el saldo de maquinarias, como ser: una cepilladora, una chimbradora, agujeradora, moldurera y demás, que estarán á la vista todas ellas en perfecto estado, un juego de transmisiones, poleas y correas, maderas varias, útiles de escritorio, etc. Se exigirá seña. Comisión 10 por ciento.—Pedro Fragueiro, Rivadavia 535. Venta con arreglo al siguiente

EDICTO JUDICIAL

El señor juez de comercio de la capital, doctor Juan Bautista, se hace saber, por medio del presente y por el término de 5 días, que ha autorizado al martillero Pedro Fragueiro para que proceda á la venta en remate, de galpón y maquinarias de la fábrica mecánica, calle Yatay 156 y avenida Campana 1856, y como perteneciente á la testamentaría formada á los señores Olivera Hnos. Cía.—Buenos Aires, 20 de Mayo de 1912.—Martín J. Castiarena, secretario.—Oficina, Palacio de Justicia, 6o. piso.

*BUENOS MUEBLES JU*go sala Luis XVI y lámpas de bronce con bronces, mesas de centro, [illegible] mármol, biombos Luis XVI, [illegible] tasía, buen

F. M. VINELLI

SOCIOS: TEODOSIO Y MANUEL E. VINELLI

Sucursales: Lomas, Alem 20: U. T. 16, Lomas. Local feria: Pellegrini y Boedo, U. T. 360 A venida

*EN VILLARS, EN EL PUE-*blo de mayor porvenir. 20 grandes lotes. El porvenir de Villars se impone, el desarrollo, el progreso de todo pueblo depende de la importancia de las líneas que lo cruzan y especialmente del mayor ó menor movimiento de las estaciones con que cuentan. Dotada la de Villars de un soberbio edificio, grandes talleres y cómodas casas para su personal y favorecida por los empalmes que parten de allí á Rosario de Santa Fe, y de Junio, General Villegas y Bolívar, y los no menos importantes á Bahía Blanca y Mar del Plata, cuyos trazados se emprenderán en breve, por esa poderosa empresa, en cuyos proyectos entra también la construcción de una dique al puerto de la capital, para hacer llegar sus trenes desde la estación Buenos Aires, por medio de un túnel, tiene necesariamente que hacer de este pueblo un gran centro de actividad comercial. La ubicación de los 20 lotes es inmejorable, quedan á 1 sola cuadra de la plaza á iglesias y rodeados de abundante edificación. Base $ 1.500 el lote en 30 meses, sin interés. Los días 7, 8 y 9 de Junio, á las 8 p. m. en el salón Operal Italiani, con cinematógrafo gratis. Más detalles á nuestras casas, San Martín 140; Lomas, Alem 20.—T. y M. Vinelli. vójun.

*FRENTE LA ESTACION Vi-*llars, lindando con el mismo hotel, sobre la calle Independencia, 4 grandes y espléndidos lotes. Agrupándose para casa de negocio, mide cada uno 11.54 por 69.28 v. c. Base terminando 20 pesos la mensualidad en 30 meses.

EL VIERNES 7 de Junio á las 8 p. m. en el salón Operal Italiani. Cuyo 1274. Piden datos á nuestra casa.—T. y M. Vinelli.

En BAHIA BLANCA — Punta Alta

Sobre el Puerto Militar y Comercial

238 manzanas de 10.130 v. c. c. u.

BASE $ 8 en 100 meses

PUERTO BELGRANO
Colonia La Carolina
Cuchilla Alsina
Cuchilla Pillahuinco
Cuchilla Pillahuinco Chico
Cuchilla Pillahuinco Grande
Cuchilla Pillahuinco Grande
Cuchilla Pillahuinco Chico

CASA FUNDADA EN 1879

537—B. MITRE—537

CASAS

Casa central, Bolivar 1040 — A 2 cuadras de la plaza de Mayo. Situación excepcional en que la propiedad tiene mayor valor. Está próxima á las avenidas Independencia, San Juan y Paseo Colón. Mide 10 por 50. Base 22.500 pesos. En edificio consta de frente pintado al óleo, con balcones; sala, 5 dormitorios, comedor, baño y w. c., 4 habitaciones más, cocina y excusado, cielos rasos de yeso, pisos pino tea encerados, muros empapelados, carpintería y cielorasos cedros umbrales mármol, mosaico, gas, luz eléctrica aguas corrientes aliscafos y demás comodidades que se apreciarán visitándola. Más datos, B. Mitre 537.—RISSO PATRON y Cía.

EL DOMINGO 2 de Junio á las 3.30.

Finca flamante de 2 pisos — Güemes 3743 y 45. A solo 1 cuadra de las avenidas Santa Fe, Canning, Plaza y Mercado Güemes é iglesia del Espíritu Santo. Con eléctrico á tres cuadras de Recoleta. Barrio de edificación moderna. Mide 10 por 32. Base 20.000 pesos, inclusive 15.000 cédulas. Edificación á todo nuevo, con frente imitación piedra. Lucen barandas, revestimientos de mármoles y mayólicas, vidrios ingleses, mosaicos, celosías metálicas, marquesina de cristales en toda su extensión, cielos rasos de yeso, piso pino tea, carpintería general de cedro, gas, conexión de luz eléctrica y agua semisurgente. La planta baja consta de sala con gran balcon, vestíbulo, 3 dormitorios, baño y w. c., despensa, 2 piezas de servidumbre, cocina, excusado y pileta. La planta alta tiene una hermosa terraza sobre la calle é iguales dependencias y detalles del piso bajo. Ofrecen por las dos casas 250 pesos mensuales. Llave en mano; visitense de 1 á 5. Al mismo tiempo remataremos la casa San Mateo Nro. 50, cuyo fondo linda y coincide con el de ésta. Más datos, Bmé. Mitre 537.—RISSO PATRON y Cía.

m28

Propiedad, central. Perú 711 Valioso posición del Sur, de gran importancia edificia. Dondo el valor territorial es incalculable. Superficie 212 varas cuadradas, ideal para levantar un edificio "modern-style" de 4 ó 5 pisos. Base 25.000 pesos, dándose la mitad á plazos y 7 por ciento. Su construcción actual consta de sala, cinco habitaciones, comedor, baño, cocina, w. c. 2 patios cielos rasos de yeso, piso pino tea, cloacas y aguas corrientes. Más datos, B. Mitre 537. —RISSO PATRON y Cía.

EL DOMINGO 2 de Junio á las 3.

CASA COMODA, CON 18.000 cédulas. Sarmiento 3265. Circunscripta por las Avdas. Corrientes, Rivadavia y Pueyrredón. Muy próxima á sucursales bancarias, Bolsa de Cereales, Mercado de Abasto, suntuosos colegios y edificios, plaza y estación Once. Mide 10 por 33. Base 25.000 $, inclusive el gravamen. Frente moderno, pintado al óleo. Lucen decoraciones, mayólicas, mármoles, revestimientos, mosaicos, vidrios ingleses y empapelados. Consta de sala, vestíbulo, escritorio, 3 dormitorios, comedor, cuadrando el patio, baño con w. c y agua caliente, 2 piezas para servidumbre, cocina económica y de hornallas, pileta, cloacas, gallinero, puertas vidrieras y celosías de cedro, cielo rasos yeso, pisos tea, gas y aguas corrientes. En perfecto estado de aseo. Se entregará llave en mano. Veria de 2 á 4. Más datos, B. Mitre 537.—RISSO PATRON y Cía.

EL DGO. 2 de Junio, á las 3.

m26

CASA BIEN SITUADA — Sarmiento 3065. A 100 mts. de las Ave. Corrientes y Pueyrredón. Barrio de gran importancia, por el sinnúmero de establecimientos bancarios y comerciales con que cuenta. Próxima al Mercado de Abasto, Bolsa de Cereales y estación 11 de Septiembre Mide 10 por 37. Base 20.000 $. Compuesta de sala, vestíbulo con cancel, 3 dormitorios, comedor, baño completo, pieza de servicio, cocina, excusado, patios, mansardas, revestimientos, celosías y carpintería general de cedro, cielos rasos de yeso, decorados, pisos pino tea, luz eléctrica, cloacas y aguas corrientes. Más datos, B. Mitre 537.—RISSO PATRON y Cía.

EL DGO. 2 de Junio, á las 3.30. m26

CASA AL SUR — SUAREZ 1629 y Av. General Hornos. Muy cerca de las plazas Vértiz y Herrera, y á un paso de la Avenida Montes de Oca. Importante como situación. Barrio bien edificado y de mucho tráfico comercial. Superficie 266 v. c. Base 17.500 $, dándose la mitad del precio en que se vende, á 2 años de plazo, con 7 o/o. Construida con solidez y elegancia, sobre un gran subsuelo, que produce de alquiler 80 pesos y la casa 160 pesos. El edificio se compone de sala con balcones, dos dormitorios, comedor, baño, pieza para servicio, cocina, w. c., pileta y jardín en el fondo. Luce mosaicos, mármoles, cielos rasos de yeso, pisos pino tea, celosías y carpintería general de cedro. Más datos, Bmé. Mitre 537.—RISSO PATRON y Cía.

EL DGO. 2 de Junio, á las 4. m25

CASA MODERNA PARA NEgocio y familia. Artos 196, esq. Camargo 1703 al 1710. Barrio de adelantos positivos, cuyo progreso se aprecia diariamente, imprimiéndole gran movimiento su vecindad con las Avenidas Triunvirato, Canning, Chubut y Warnes. Superficie 224 varas cuadradas. Base, 17.000 pesos, inclusive 15.000 cédulas. Edificio sólidamente construido con materiales de primer orden y preparado para levantar altos. Consta de un gran salón de comercio con sótano, puertas y ventanas metálicas, entrada independiente para familia, 8 habitaciones, baño con w. c., cocina, patio, cielos rasos de mampostería, pisos pino tea, carpintería cedro, mosaicos, umbrales, mármoles y agua semisurgente. Más datos, B. Mitre 537. —RISSO PATRON y Cía.

EL DGO. 2 de Junio, á las 2. m26

CASA al NORTE, San Mateo No. 50, paralela á Güemes, entre Salguero y Alvarez. Rodeada por las Avdas. Santa Fe, Canning y Coronel Díaz. De dimensiones especiales para construir un hermoso petit hotel. Superficie 163 v. c. Base 8.000 $. Su edificio comprende sala, 1 dormitorio, cocina, excusado, patio, etc. Más datos, B. Mitre 537.—RISSO PATRON y Cía.

EL DGO. 2 de Junio, á las 4. m26

EN PALERMO — PRECIO sa casita á plazos. San Salvador 1785. Base 5.000 pesos que se pagan en mensualidades de 50 pesos cada una, entre amortizando 6 intereses. El excedente al contado. Edificio sólido y bien construido, compuesto de 2 habitaciones, comedor, cocina, w. c. mosaicos etc. Barrio de mucho adelanto y excelente edificación. Más datos B. Mitre 537. (Sección Belgrano).—RISSO PATRON y Cía.

EL DOMINGO 2 de Junio, á las 2 1/2.

8 ESPLENDIDAS PROPIEdades de renta. A plazos. Avenida Triunvirato esquina Estrados. Base 15.000, 15.500 y 12.000 pesos. Después detalles. (Sección Belgrano).—RISSO PATRON y Cía.

EL DOMINGO 2 de Junio á las 2. vijn.

A 100 MTS. DE LA AVENIDA Colegiales. Ofertas 3175. Bonita casa. Mide 10x37. Base 15.000 pesos, inclusive 12.000 cédulas argentinas y el excedente á plazos. Después detalles. (Sección Belgrano).—RISSO PATRON y Cía.

EL DOMINGO 2 de Junio á las 2 1/2. vijun.

CENTRAL RIO BAMBA 775 A pocos mts. de las Avs. Córdoba y Callao. Casa antigua de 10 por 32. Base 40.000 pesos á pagos con 7 o/o. Después detalles.—RISSO PATRON y Cía.

EL DGO. 2 de Junio á las 3. vijn.

TERRENOS

HERMOSO TERRENO EN Villa Urquiza. Avenida Triunvirato casi esquina Olazábal. Mide 10.60 por 32, más ó menos. Base 25 pesos v. c. á plazos. Su mejor elogio es la ubicación excepcional en que se halla y la moderna y lujosa edificación que se levanta en esos parajes. Más datos, B. Mitre 537. (Sección Belgrano).—RISSO PATRON y Cía.

EL DOMINGO 2 de Junio á las 2 1/2.

CAMPOS

*EN NAVARRO — 228 HEC*táreas de rico campo, alto y sin desperdicio, con pastos naturales de primer orden para engorde. Base 270 pesos la hectárea, con facilidades de pago. Tierra negra, especial para agricultura. Actualmente está todo sembrado de avena y su perímetro con alambrado nuevo de 6 hilos lleno y uno de púa. Dividido en 8 potreros, con molino y tanque australiano que provee de agua á todas las divisiones, poblaciones de madera y barro. Dista una legua al Este de la estación Ermosina á igual distancia al Norte de la estación Elvira y á sólo tres horas de tren de la capital. Reconoce una hipoteca de $3.000, pesos al 8 1/2 o/o por dos años con la que cargará el comprador. Será arrendado, sin contrato, á razón de pesos 40 la cuadra, y se entregará en Diciembre, después de levantada la cosecha de avena. Recomendamos esta venta por reputarla de oportunidad, para las personas que deseen adquirir una fracción de campo próxima á esta ciudad, cosa que pocas veces se consigue con base tan reducida y representando tantas ventajas. Planos y datos en nuestro salón de ventas, B. Mitre 537, donde se efectuará el remate.—RISSO PATRON y Cía.

EL MIERCOLES 12 de Junio á las 4. m28

LOS AFAMADOS CAMPOS de la Pampa. La Matanzilla, en Maracó, departamento San Rafael, sección III, lote 6, parte de la fracción III, 5.625 hectáreas de riquísima tierra. Mitad á base y con facilidades de pago. El bien conocida la importancia de esa región por la fertilidad de sus tierras aptas para toda clase de cultivos. Sus pastos naturales de gran engorde y agua excelente á una profundidad de 4 á 6 metros. Existen dos proyectos de ferrocarriles, aprobados uno del Oeste que saliendo de Telen llegará hasta Meridiano N. y el otro de San Rafael que irá al Neuquen y Chocomalal, pasando por el campo. Está situado á ocho leguas más ó menos del límite de la Pampa Central, y cruzado por el camino carretero que va de Chocomalal á General Acha. El pago podrá efectuarse tercera parte al contado y el resto á 1 y 2 años con el 5 por ciento de interés y garantía hipotecaria. Títulos de primer orden. Más datos y planos en nuestro salón de ventas, B. Mitre 537, donde se efectuará el remate.—RISSO PATRON y Cía.

EL MIERCOLES 12 de Junio, á las 4.

Nota — En todas las ventas exigiremos del comprador el 5 o/o de seña y el 5 o/o de comisión, (sin excepción).

RISSO-PATRON & Cía.

U. T. 90, Avda. Coop. 3844, Central

*MUEBLES — REMATES SE*manales en nuestro salón, Corrientes 2635, SABADO á las 8, muebles; MIERCOLES á las 8, y DOMINGOS, á las 2 p. m. mercaderías en general; anticipamos dinero sobre muebles. U. T. 4567, Mitre.—V. S. Vinelli y Hno. vsi

EN FLORESTA — NOTABLE terreno sobre la calle Remedios, entre Dolores y la gran avenida Mariano Acosta, con adoquinado y tranvía (proyectado), á sólo 7 cuadras al Sur de Rivadavia, á de Provincias Unidas, las dos con eléctrica á todos rumbos y á 2 cuadras únicamente de Directorio: barrio alto, todo poblado é interesante, 10 por 52 varas. Base, $ 9 la vara cuadrada, cargando el comprador con una deuda de $ 2236.72 moneda nacional, á pagarse en 27 meses, sin interés, el resto, mitad al contado y mitad á 6 meses de plazo, sin interés.

EL DOMINGO 2 DE JUNIO, á las 2 y 30 sobre el terreno. Títulos perfectos, Seña, 5 por ciento. Comisión, 2 por ciento. Detalles, San Martín 284 ó Corrientes 2635.—V. S. Vinelli y Hno. m27

*En FLORESTA — ESPLEN*didos terrenos, entre edificios únicos, á venderse en esos barrios tan progresistas, en una ubicación alta y de un porvenir rápido y seguro, á sólo 7 cuadras al Sur de Provincias Unidas y 5 de Directorio, ambas con eléctricas 10 varas por 54, cada uno, alambrados y con vereda. Base, $ 5 la vara, cargando el comprador con una deuda de $ 2173.38 que reconoce cada lote, á pagarse en 25 mensualidades de $ 57.21 cada uno, lo que vale decir que con poca plata disponible se compra un lote. Calle Monte entre Quirno y San Ramón.

EL DOMINGO 2 DE JUNIO, á las 3, sobre los mismos. Títulos perfectos y definitivos ante el escribano, señor A. Ramella. Seña, 8 por ciento. Comisión, 2 por ciento. Planos y detalles, San Martín 284 ó Corrientes 2635.—V. S. Vinelli y Hno. m27

*17 HECTAREAS A UNA cua*dra de la estación Colonia Seré (F. C. O.), en el rico partido de Carlos Tejedor, donde las tierras son inmejorables y su valorización siempre en aumento. La fracción que ofrecemos, dada su estratégica ubicación, por estar sobre la misma estación y pueblo, no sólo se presta para ganar plata, explotándola para el cultivo de verduras, sino que subdividiéndola en pequeños lotes se obtendrá pingüe ganancia. Terreno alto, la mayor parte sembrado de alfalfa y maíz, pues 850 frutales varios: duraznos, etc., todo alambrado de 5 hilos, dos casas de dos piezas cada una, tres bombas agua potable; además entran en la venta dos caballos, una jardinera, una cortadora de alfalfa, un rastrillo, 4 arados, 2 trillos, otras herramientas y un galpón de material y cinc. Base, por todo, pesos 6.000. Posesión inmediata. Títulos perfectos. Seña, 5 por ciento. Comisión, 5 o/o.

EL DOMINGO 2 DE JUNIO, á las 4, en nuestro salón, Corrientes 2635. Datos, San Martín 284.—V. S. Vinelli y Hno. 1p

*EN SAN VICENT — 80 lo*tes con frente al boul... (con eléctrico proyectado), calles Libertad, Europa, Colón, Independencia y Rivadavia, etc., próximos á la municipalidad, plaza, iglesia y á la nueva estación que el ferrocarril Sur construyan en el mismo pueblo, lo que contribuirá á su valorización, por cuanto es bien sabido que ese pueblo se está colocando entre los mejores del Sur, donde todo ha sido fraccionado. La importancia del tranvía y alumbrado eléctrico es un hecho, así como el adoquinado, á más su cercanía á la capital y comodidad de los muchos trenes, no dejan de interesar á todo previsor. Base, fáciles, $ 1.50 el lote, en 80 meses, sin interés.

EL DOMINGO 16 DE JUNIO, á las 8 p. m., en nuestro salón, Corrientes 2635. Planos, San Martín 284.—V. S. Vinelli y Hno. 1p

*EN VILLARS — 28 CUAR*tas de manzana, con la ínfima base de 5 $ por mes, cada uno, en 80 meses, sin interés; le que representa espléndidos negocios para pequeños especuladores y empleados que quieran ganar plata, comprando hoy un cuarto de manzana por sólo 5 $ mensuales, lo que subdividido en 10 lotes sacarán de ello mayor precio de lo que paguen por toda la fracción. Están ubicadas sobre la estación y talleres y donde todo ha sido subdividido, y á 60 minutos de la capital. La importancia de Villars es por todos conocida, por tener la estación de mayor movimiento de la línea G. P. B. A. (trocha angosta), por sus grandes empalmes y teniendo por tanto, ese floreciente pueblo, una perspectiva bajo todo punto de vista, más que halagüeña. La venta es terminante, con base de $ 5 cada fracción, por división de condominio.

EL DOMINGO 9 de JUNIO, á las 8 de la noche, en nuestro salón de ventas, Corrientes 3971. Pidan planos de división y ubicación y no dejen de comprar, que es negocio. Títulos perfectos. San Martín 284 ó Corrientes 2971.—V. S. Vinelli y Hno. 1p

*68 CHACRAS DE 10 HECTA*reas y 40 quintas en 80 meses, á cuatro cuadras de la importante estación Carhué (hoy Adolfo Alsina y cabeza del partido del mismo nombre), servida por cuatro líneas de ferrocarriles, Oeste, Sur, Midland, y Cía. U. P. B. A., en construcción, con estación propia frente á los terrenos en venta. De las chacras hay 26 que están perfectamente alfalfadas y la mayor parte de las quintas sembradas de verduras. Todo el campo está alambrado, tierra vegetal, sin fosca, lo certifica su espléndido alfalfar considerado el mejor de todo el partido; agua dulce á cuatro y seis metros, parte con molinos. Ricos pastos naturales, abundando el alfilerillo, trébol, gramilla, etc. Es lo mejor de los campos conocidos por del General Levalle, linda al Oeste con el mismo pueblo; al Este, N. Valle; al Sur, C. Carvalho, y al Norte, calle en medio con varios. Es una venta oportuna, única que se efectúa en aquellos parajes y en condiciones tan liberales y ventajosas que todos pueden aprovechar, en especial modo los chacareros, agricultores, quinteros y también los especuladores y todo aquel que quiera ganar dinero por cuanto aquello se presta la mayor parte para subdividirse en lotes pequeños, pues el ensanche de ese gran pueblo es ilimitado por su progreso. Queda bonitos muy buenos edificios, hermosas plazas, calles todas espaciosas, dando un bello aspecto á la población, compuesta en su mayoría de varios establecimientos industriales y comerciales de importancia. Es uno de los pueblos más retomirados por su producción ganadera y agrícola. Sin base, en 80 meses, sin interés. Próximamente fecha y detalles. Pidan planos á nuestras casas, San Martín 284 ó Corrientes 2635.—V. S. Vinelli y Hno. 1p

Pastor Mora

JUDICIAL — POR ORDEN del señor juez de primera instancia en lo civil, doctor Arturo Seeber, en los autos sucesorios de don Nicolás Babino y doña Jesualda Tresza de Babino, que tramitan por la secretaría del doctor Rafael Caputo, rematará sobre las mismas.

EL DOMINGO 2 de Junio, los siguientes inmuebles:

A LAS 3 p. m.—Casa calle Muñiz número 949, compuesta de 2 piezas de material y 3 de madera, cocina y w. c., etc. Mide el terreno 8 metros 66 centímetros de frente por 23 metros 30 centímetros de fondo. Base de venta, las 2/3 partes de su tasación, ó sean $ 6.000 pesos.

A LAS 3.30 p. m.—Casa calle Yapeyú 747, edificio compuesto de 4 piezas de material y dos de madera, cocina y w. c., pozo con bomba y un parral en su patio. Base de venta, las 2/3 partes de su tasación, ó sea pesos 5.666.66, cuyo terreno mide 8 metros 75 centímetros de frente por 28 metros 57 centímetros en el costado Sur, 29 metros en el costado Norte y 8 metros 775 milímetros en el contrafrente.

A LAS 4 p. m.—Casa en la calle Yapeyú 735, edificada en un terreno de 8 metros 65 centímetros de frente por 29 metros en el costado Sur, 29 metros 20 centímetros en el costado Norte y 8 metros 776 milímetros en el contrafrente. Edificio de 4 piezas de material y 2 de madera, w. c., etc., etc. Base de venta, las 2/3 partes de su tasación ó sean $ 7.333.33. El que resulte comprador deberá entregar en el acto del remate el 5 o/o como seña y á cuenta de precio y el 2 o/o de mi comisión que es á su cargo. Más datos, á la secretaría ó á mi oficina, Talcahuano 446.—Pastor Mora. m16

Carlos Olmi

JUDICIAL—Caseros, F. C. P. —Cuatro lotes sobre la calle Tapalqué entre las de Roosevelt y Víctor Manuel, cada uno 8 metros (9 varas 92) de frente por 50 metros (57v32) de fondo. Tasación, pesos 2.50 el metro cuadrado. Base, $ 1.66 el metro cuadrado.

EL DOMINGO 9 de Junio, á las 3 de la tarde, en el mismo terreno. Mandato del señor juez civil, doctor Gonzalez del Solar, secretaría Cúneo, en la sucesión de Domingo Ferro. Seña, 8 por ciento. Comisión, 2 por ciento. Hay planos. Carlos Olmi. m31

JUDICIAL—Caseros, F. C. P. —Tres lotes sobre la calle Yuan, 8 metros (9v28) de frente por 50 metros (57v32) de fondo, cada uno. Tasación, pesos 2.50 el metro cuadrado. Base, $ 1.66 el metro cuadrado.

EL DOMINGO 9 de Junio, á las 3.10 de la tarde, en el mismo terreno. Mandato del señor juez civil, doctor Gonzalez del Solar, secretaría Cúneo en la sucesión de Domingo Ferro. Seña, 8 por ciento. Comisión, 2 por ciento. Hay planos. Carlos Olmi.

JUDICIAL—Caseros. F. C. P. —Dos lotes sobre la calle Trenque Lauquen, de 8 metros (9v23) de frente por 50 metros (57v32) de fondo, cada uno. Tasación; pesos 2.50 el metro cuadrado. Base, pesos 1.66 el metro cuadrado.

EL DOMINGO 9 de Junio, á las 3.20 de la tarde, en el mismo terreno. Mandato del señor juez civil, doctor Gonzalez del Solar, secretaría Cúneo, en la sucesión de Domingo Ferro. Seña, 8 por ciento. Comisión, 2 por ciento. Hay planos.—Carlos Olmi. m31

Judicial — EN MARCOS PAZ Fracción de 12 hectáreas, 32 y 87 á 4 cuadras de la estación Marcos Paz, F. C. O. Alfalfina. Para subdividir, con un negocio. Base: pesos 666.66 la hectárea. Hay planos

EL MIERCOLES 5 de Junio á las 3 p. m. en Reconquista 352. Juez doctor Seeber, secretaría Cabrera, en la sucesión de don Luis Santú. Seña 8 o/o. Comisión 2 o/o.— Carlos Olmi. m27

JUDICIAL — RIVERA 175— Finca Avenida Rivera 175 al 177, 10 metros de frente y 11.02 metros de contrafrente por 28 metros de fondo en un lado y 37 metros 82 en el otro (339.86 vs. cuadradas). Negocio á la calle y 5 habitaciones. Tasación: $1.393 pesos. Base 2/3 partes, pesos 1.595. Barrio de movimiento. Eléctrico de doble vía. Juez doctor Balarino, secretaría Pizarro. Sucesión: José Vatteone.

EL JUEVES 30 de Junio, á las 3 p. m., Reconquista 352. Seña 8 por ciento. Comisión 2 por ciento.—Carlos Olmi. m30

Judicial — BAHIA BLANCA Terreno central en Bahia Blanca. 1.486 metros 50 decímetros cuadrados. Calle Mitre entre Patagones y Caronti. Base, pesos 3.33 los 0.75 decímetros cuadrados. Juez doctor Seeber, secretaría Cabrera, en la sucesión de don Luis Santú.

EL MIERCOLES 5 de Junio á las 3 p. m en Reconquista 352. Seña 8 o/o. Comisión 2 o/o.—Carlos Olmi. m22

JUDICIAL, en BELGRANO — Avenida Cramer número 1941. — Entre Sucre y Echeverría, es decir, en el punto culminante de Belgrano. Calles amplias, magníficas arboledas. Barrio hermoso, completamente urbanizado. Finca de 7 habitaciones y comodidades, sobre un amplio terreno de 17 metros 5 centímetros (18 varas) de frente por 42 metros 50 centímetros de fondo (50 varas) (890 varas cuadradas). Se trata, pues, de un notable terreno y finca en un punto interesante de Belgrano, donde se hace innecesaria toda recomendación. Tasación: 44.897.90 $. Base, 2/3 partes (finmal): pesos 29.998.60.

EL DOMINGO 9 de Junio, á las 3.30 de la tarde, en la misma finca. Vistense de 2 á 4 p. m., dos días antes del remate. Mandato del señor juez de primera instancia en lo civil de la capital, doctor Aureliano Gigena, secretaría del doctor Rafael T. Martínez, en la sucesión Francisco Timbaldi. Seña, 8 por ciento. Comisión, 2 por ciento. Datos, Carlos Olmi, Reconquista 352. m13

JUDICIAL, en BELGRANO. — Avenida Cramer número 2038. — Entre las de Echeverría y Juramento, es decir, en uno de los puntos interesantísimos de Belgrano, donde todos quieren ubicarse. Calles amplias, con magníficas arboledas. Barrio hermoso. Completamente urbanizado. Edificio de 7 habitaciones y comodidades, sobre amplio terreno de 14 metros (16 varas 185 centivaras) de frente y contrafrente de 18 metros 985 milímetros (16 varas 148 centivaras) por 44 metros 195 milímetros de fondo en un costado (51 varas 02 centivaras) y 43 metros 95 centímetros (51 varas 75 centivaras) en el otro. (1512 varas cuadradas 33 centivaras). Tratándose de ubicaciones tan conocidas y preferidas por las múltiples ventajas que ofrecen, toda recomendación se hace innecesaria. Nos limitamos, pues, á anunciar fecha y condiciones de la venta. Tasación: $ 44.953.92. Base, 2/3 partes (finmal): $ 29.968.62.

EL DOMINGO 2 de Junio, á las 3.45 de la tarde, en la misma finca. Visítese todos los días, de 2 á 4 de la tarde. Mandato del señor juez civil de la capital, doctor Aureliano Gigena, secretaría del doctor Rafael T. Martínez, en la sucesión Francisco Timbaldi. Seña, 8 por ciento. Comisión, 2 por ciento. Datos, Carlos Olmi, Reconquista 352. m13

EN GENERAL RODRIGUEZ —La esquina descollante de General Rodríguez (F. C. O.) En 7 lotes: desde 280 hasta 520 varas cuadradas. Bulevar San Martín esquina Humberto I, á una y media cuadra de la estación Rodríguez; al lado mismo del consejo escolar, frente á la plaza principal General Martín Rodríguez é iglesia del pueblo. Terreno alto. El empedrado por el bulevar San Martín, está á pocos metros del terreno; y por la calle Humberto I se activa la pavimentación. Terreno todo cercado de pared. Venta decidida, sin base. Bien á mal, hay que venderlo.

EL MIERCOLES 5 DE JUNIO, á las 3 p. m., en nuestro hall, Reconquista 353, Buenos Aires. Títulos perfectos, pueden verse en nuestras oficinas. Escrituras ante el escribano señor Manuel Ferrer. Hay planos. Seña, 8 por ciento. Comisión, 2 por ciento. —Carlos Olmi, Reconquista 353. m27

JUDICIAL BEAUCHEF 1452 (y 1424 viejo) entre la Avenida Asamblea y Santander 7 metros 794 (9 varas) de frente y contrafrente de 8 metros 327 (9 varas 50) por 45 metros 70 centímetros (52 varas 76) de fondo en cada costado (488 varas cuadradas 68). Corredor, 10 habitaciones, oficinas. Renta mensual: $ 75. A 4 cuadras de la Avenida La Plata y Garay, con eléctrico 19. El 44 y el 3, pasarán en breve por Asambles y Beauchef. Base (muy ínfima): $ 7.000.

EL MIERCOLES 5 de Junio, á las 3 de la tarde, en nuestro hall, Reconquista 353. Mandato del señor juez civil doctor Gonzalez del Solar, secretaría Cúneo, en la sucesión Domingo Ferro. Las escrituras por disposición judicial, se otorgarán ante el escribano señor don Bartolomé Parodi, Perú 126. Seña 8 por ciento. Comisión 2 por ciento. Datos, Carlos Olmi, Reconquista 353. m18

JUDICIAL, en BELGRANO. — Avenida Cramer número 2038. — Entre las de Echeverría y Juramento, es decir, en uno de los puntos interesantísimos de Belgrano, donde todos quieren ubicarse. Calles amplias, con magníficas arboledas. Barrio hermoso. Completamente urbanizado. Edificio de 7 habitaciones y comodidades, sobre amplio terreno de 14 metros (16 varas 185 centivaras) de frente y contrafrente de 18 metros 985 milímetros (16 varas 148 centivaras) por 44 metros 195 milímetros de fondo en un costado (51 varas 02 centivaras) y 43 metros 95 centímetros (51 varas 75 centivaras) en el otro. (1512 varas cuadradas 33 centivaras). Tratándose de ubicaciones tan conocidas y preferidas por las múltiples ventajas que ofrecen, toda recomendación se hace innecesaria. Nos limitamos, pues, á anunciar fecha y condiciones de la venta. Tasación: $ 44.953.92. Base, 2/3 partes (finmal): $ 29.968.62.

EL DOMINGO 2 de Junio, á las 3.45 de la tarde, en la misma finca. Visítese todos los días, de 2 á 4 de la tarde. Mandato del señor juez civil de la capital, doctor Aureliano Gigena, secretaría del doctor Rafael T. Martínez, en la sucesión Francisco Timbaldi. Seña, 8 por ciento. Comisión, 2 por ciento. Datos, Carlos Olmi, Reconquista 352. m13

JUDICIAL, CANNING 1626 —Avenida Canning 1626 al 1634, entre Costa Rica y San Salvador. A 5 cuadras de Rivadavia. 7 metros 80 (9 varas 06) de frente y contrafrente de 7 metros 794 (9 varas) por 39 metros 41 (45 varas 50), en el otro. (416 varas cuadradas 34 centivaras), 5 habitaciones con el negocio á la calle. Eléctrico en la puerta, doble vía. Tasación: $ 25.000. Base, 2/3 partes, pesos 16.666.66.

EL DOMINGO 2 de Junio, á las 3 de la tarde, en la misma finca. Mandato del señor juez civil, doctor Gonzalez del Solar, secretaría Cúneo, en la sucesión Domingo Ferro. Las escrituras, por disposición judicial, se otorgarán ante el escribano señor Bartolomé Parodi, Perú 126. Seña, 8 por ciento. Comisión 2 por ciento. Datos, Carlos Olmi, Reconquista 353. m27

JUDICIAL — ESQUINA — Estados, esquina Fraga. A tres cuadras de Triunvirato, 8 de Rivera y dos de Ushuaia, todas con eléctricos, 7 habitaciones y pozo. Adoquinado por Estados. 17 metros 20 (18 varas 884) sobre la calle Estados, 18 metros 96 (19 varas 884) sobre la calle Fraga, 28 metros 42 (27 varas 043) en el costado Este y 25 metros 11 (26 varas 886) en el contrafrente de la calle Fraga. Tasación: pesos 18.475. Base, 2/3 partes: $ 10.666.67.

EL DOMINGO 2 de Junio, á las 3 de la tarde, en la misma finca. Mandato del señor juez civil doctor Gonzalez del Solar, secretaría Cúneo, en la sucesión Domingo Ferro. Las escrituras por disposición judicial, se otorgarán ante el escribano señor don Bartolomé Parodi, Perú 126. Seña 8 por ciento. Comisión 2 por ciento. Datos, Carlos Olmi, Reconquista 353. m18

JUDICIAL — FRAGA 177 — Casi esquina Estados, á tres cuadras de Triunvirato, 3 de Rivera y dos de Ushuaia, todas con eléctricos, dos habitaciones y pozo. Adoquinado por Estados, 8 metros 44 de frente (9 varas 746) y contrafrente de 8 metros 31 (8 varas 93) por 48 metros 74 (56 varas 328) en un costado y 50 metros 738 (58 varas 576) en el otro. Tasación, pesos 12.556. Base, 2/3 partes, $ 8.370.77.

EL DOMINGO 2 de Junio, á las 3 de la tarde, en la misma finca. Mandato del señor juez civil doctor Gonzalez del Solar, secretaría Cúneo, en la sucesión Domingo Ferro. Las escrituras, por disposición judicial, se otorgarán ante el escribano Bartolomé Parodi, Perú 126. Datos, Carlos Olmi. Reconquista 353. Seña, 8 por ciento. Comisión 2 por ciento. m18

EN GENERAL RODRIGUEZ Dos grandes fracciones de tierra de 4.196 varas cuadradas cada una. A seis cuadras de la estación; una de la vía del F. C. O. y sobre la calle Intendente Manny. Sin bajos ni Hay agua líquidas. Terreno alto.

EL MIERCOLES 5 de Junio á las 3 p. m. en Reconquista 352, Buenos Aires. Títulos perfectos. Seña 8 o/o. Comisión 2 o/o. Datos, Carlos Olmi, Reconquista 352. Buenos Aires. m29

Muebles Ingleses de Maple En FLORES

vi

MUEBLES INGLESES — Los muebles ingleses de Maple de la casa Rivadavia 6078 (Flores). Fumoir con espléndidos muebles Maple flamantes, mesa oval, biblioteca, escritorio moderno, grabados, alfombras, bibelots, notables millones de marroquí flamantes, dormitorio inglés y cama de bronce, comedor completo de roble fumigado, selectos utensilios y otros enseres, monturas y escopeta inglesa. Todo flamante. En exposición todos los días de 10 á 5 p. m.

EL SABADO 1o. de Junio á las 2 p. m. en Rivadavia 6078 (Flores). Comisión 10 o/o á cargo de los compradores. Datos, Carlos Olmi, Reconquista 353. m24

MUEBLES En Villa Urquiza

MUEBLES IMPORTADOS —Los muebles que adornan la casa Blanco Encalada 5057 (Villa Urquiza). Juegos de dormitorio de roble y cedro, macizo la casa Maple y Thompson. Juego de comedor de roble, completo. Gran piano inglés, Mendelsshon, vestíbulo, alfombras, plantas, bibelots, y demás enseres. En exposición todos los días de 2 á 5 p. m.

EL DOMINGO 2 de Junio, á las 2 de la tarde, en Blanco Encalada 5057 (Villa Urquiza). Comisión, 10 por ciento á cargo de los compradores. Datos, Carlos Olmi, Reconquista 353. U. T. 3290 (Avenida). m26

Mario Seeber & Deluechi

EN LINIERS — LOTE MUY conveniente, con frente á dos calles y á una cuadra de Rivadavia. Da frente á las calles Cortina é Irigoyen y está entre la calle Yerbal y el ferrocarril Oeste. Superficie de 816 varas. También se halla á dos cuadras de los grandes talleres de Liniers del ferrocarril Oeste. Punto de mucho porvenir y entre buenos edificios. El hecho de tener este lote frente á dos calles se presta muy bien á ser dividido en dos, mitad al contado y mitad á un año de plazo sin interés. Base, 7 la vara.

EL DOMINGO 2 de Junio, á las 4 de la tarde, en el mismo terreno. m27

EN FLORESTA. — BUENA casita recién construida, á 30 varas del bulevar Provincias Unidas, adoquinado con doble vía de tranvía eléctrico. Calle Monroe 4585. En el edificio en cal y materiales de primer orden, está levantado en un terreno de 8.33 varas de frente por 33.27 de fondo. Consta la casa de dos piezas, cocina, etc. y muro de material que circunda todo el terreno con frente una balaustrada revocado. Hay cielos rasos de yeso, pisos pino tea, puertas pino tea y celosías de cedro. Galería forrada con piso de mosaico. Es el mejor punto de Floresta y donde la edificación ya es densa. Aquí se obtienen alta renta. Base, $ 6.000.

EL DOMINGO 2 de Junio, á las 3 de la tarde, en la misma propiedad. Más datos en nuestra casa, Sarmiento 836. m27

J. B. Cotella & Cía

966—B. MITRE—966

JUDICIAL Campos Y terrenos

vijun

JUDICIAL EN LA PLATA— Tres hermosos lotes de terreno, unidos, formando esquina en el importante paraje denominado Tolosa. Constan de 30 metros de frente al Norte por 30 metros de fondo é ese frente también al SO. de lo que resulta una superficie de 900 metros cuadrados. Linda: por el NO. con la calle 31 bis, por el SO. con la calle 117, por el NE. con el lote 7 y por el SE. con los lotes 2, 4 y 6.

EL DIA 5 de Junio á las 2 de la tarde, por orden del Banco de Italia y Río de la Plata, síndico liquidador del concurso Pedro Quieto, cuyos autos tramitan en el juzgado á cargo del doctor don Ricardo E. Cranwell, secretaría doctor Fox, remataremos en nuestra casa, Bartolomé Mitre 966 dichos lotes sin base. Seña 8 o/o. Comisión 3 o/o á cargo del comprador. Datos en nuestras oficinas, B. Mitre 966, Buenos Aires. v5jun

*UNA CHACRA EN LA COLO*nia Atreuco, Pampa Central, á una legua y media de la estación Macachín, en donde la agricultura, debido á la excepcional calidad de las tierras ha tomado un desarrollo sorprendente. Dicha chacra, designada con el número 32, está ubicada en el lote 22, fracción B, sección 3a., constando de 1.000 metros sobre el costado N. y S., por 2.000 metros en los del E. y O., ó sea una superficie de 200 hectáreas. Linda con parte de la chacra 23 por el Norte, por el Este, con la número 31, ambos rumbos calle en medio, por el Sur con parte de la chacra número 37, y por el Oeste con la número 33. Esta venta se realiza por orden de los síndicos liquidadores del concurso Pablo Proffesione y Cía., cuyos autos tramitan en el Juzgado á cargo del doctor don Tristán M. Avellaneda, secretaría doctor Gonzáles Gowland.

El DIA 5 DE JUNIO, á las 2 de la tarde, en nuestra casa, Bartolomé Mitre 966, procederemos á rematar dicho campo con la base de 22.000 francos, que corresponden á una hipoteca sobre el Crédito Territorial Argentino al 8 por ciento anual, pudiendo el comprador levantarla ó seguir con ella, seña 8 por ciento. Comisión 3 por ciento. Títulos perfectos. vo

JUDICIAL EN LINIERS.— Una

UN ÉXITO BIEN MERECIDO

Muchos de nuestros conciudadanos eminentes, al escribir á la Sociedad Internacional en términos halagadores sobre la publicación de la nueva edición completa del Diccionario Enciclopédico Hispano-Americano, expresaron la certidumbre de que la edición definitiva de esta obra famosa entre todas, lograría un éxito bien merecido. Los hechos han comprobado, en el breve tiempo que ha transcurrido, desde que se inició el ofrecimiento al público, que los que predijeron un éxito extraordinario para esta empresa notable, daban prueba, al hacerlo, de su acierto como críticos.

En verdad, puede dudarse si alguna obra internacional, que haya sido puesta al alcance del público, ha sido jamás recibida con igual entusiasmo. En todo caso, no existe precedente alguno en Sud América de una aceptación inmediata, como la que respondió á la oferta hecha por la Sociedad Internacional. ¡Empero, el ofrecimiento ha sido verdaderamente sin precedentes!

La Sociedad Internacional se destaca en Sud América como gran casa editora, capaz de acometer enormes empresas en condiciones tan ventajosas para el público, que ya no es cuestión de averiguar cuántos libros ésta pueda vender, sino cuantos lectores se encontrarán en situación de aprovechar sus ofrecimientos.

Nunca dudamos del éxito que le esperaba á nuestra última empresa; pero, sin embargo, los pedidos por la nueva edición completa del "Enciclopédico", han sobrepasado con mucho, el número de los que esperábamos recibir en los siete días que han transcurrido desde la publicación del primer aviso, el viernes pasado, pues desde entonces han sido vendidas tantas colecciones como las que hubiéramos considerado satisfactorio vender en siete semanas.

UN GRAN ÉXITO ECONÓMICO

No hay que esforzarse mucho para encontrar la causa que ha motivado á un extraordinario número de personas á darse prisa para adquirir colecciones de la nueva edición completa del Diccionario Enciclopédico Hispano-Americano. Las condiciones en que es ofrecida al público argentino, representa una excepcional ocasión, tal como jamás se había visto en el país.

Todo aficionado á los libros tiene ahora la oportunidad de añadir á su biblioteca una obra famosa en todo el mundo, pagando por ella un precio que representa la economía de $ 200, sobre el precio corriente, y además con la seguridad de que muy en breve los editores volverán á cobrar el precio total á cuantos, deseando comprar el "Enciclopédico", no aprovechen la oferta actual.

COMO PUDO HACERSE ESTA OFERTA

Merecen ser conocidas en detalle las circunstancias que han hecho posible esta oferta.

El Diccionario Enciclopédico Hispano Americano es la obra maestra de la famosa casa editorial de Barcelona, Montaner y Simón, quienes, hasta ahora, han sufragado todos los gastos ocasionados por el "Enciclopédico"; pero la Sociedad Internacional de Buenos Aires, ha conseguido que estos editores le concedan mediante el pago de una suma que representa sólo una fracción de lo gastado por ellos, el derecho de hacer, y vender en toda la América latina (únicamente durante un limitado período de tiempo), esta nueva edición, la cual es por completo definitiva. Utilizando los servicios de los principales manufactureros ingleses de libros, quienes emplean las máquinas más perfeccionadas, facilitando así el trabajo, ha sido posible producir una gran edición—muchísimo mayor que cuantas han hecho hasta ahora los editores españoles—en condiciones tan económicas que, en el tiempo limitado durante el cual puede la Sociedad Internacional hacer uso de los derechos que ha adquirido, le es posible ofrecer esa gran obra internacional, en la Argentina, á un precio tan reducido, que hubiera sido ruinoso para los primitivos editores.

Naturalmente, hay un motivo para hacer tan excepcional concesión. Ningún editor invertiría cerca de tres millones de pesos en la publicación de una obra, si no esperara obtener las correspondientes utilidades tarde ó temprano. La Sociedad Internacional ha conseguido tal concesión bajo la condición expresa de dar á conocer con toda amplitud los méritos de la nueva edición completa del "Enciclopédico", haciéndola circular profusamente por poco tiempo y recibiendo una pequeña parte de las utilidades que deben producir los libros de esa clase. De ese modo, cuando los señores Montaner y Simón vuelvan á asumir el control de la obra, vendiéndola al precio por ellos establecido, aprovecharán la propaganda hecha por la Sociedad Internacional durante el tiempo que dure la venta preliminar que ahora comienza. El "Enciclopédico" es una obra de mérito tan incuestionable, que cada uno de los ejemplares que se vendan será un medio de atraer nuevos pedidos, cuando sea visto por las personas que se relacionen con los poseedores.

NUESTROS MÉTODOS ECONÓMICOS

La Sociedad Internacional puede, además, ofrecer el "Enciclopédico" á un precio tan inferior al precio normal, porque sus métodos comerciales le permiten eliminar las utilidades que irían á intermediarios entre el editor y el comprador. Ella compra el papel, emplea á los impresores y encuadernadores; en fin, ella misma fabrica la obra; luego la vende directamente al lector.

Acaso pudiera creerse que, en vista de la enorme reducción en el precio y de lo limitado que es el tiempo durante el cual puede la Sociedad Internacional ofrecer la obra, debería cobrar al contado; pero los compradores del "Enciclopédico" en la Argentina, pueden gozar de las ventajas que para ellos representa el hecho de que únicamente la Sociedad Internacional mantiene en este país una vasta organización para efectuar los cobros de mensualidades, lo que permite que la Sociedad acometa la tarea de entregar la edición completa del "Enciclopédico", mediante un pago inicial de sólo $ 10 y unas cuantas mensualidades sucesivas.

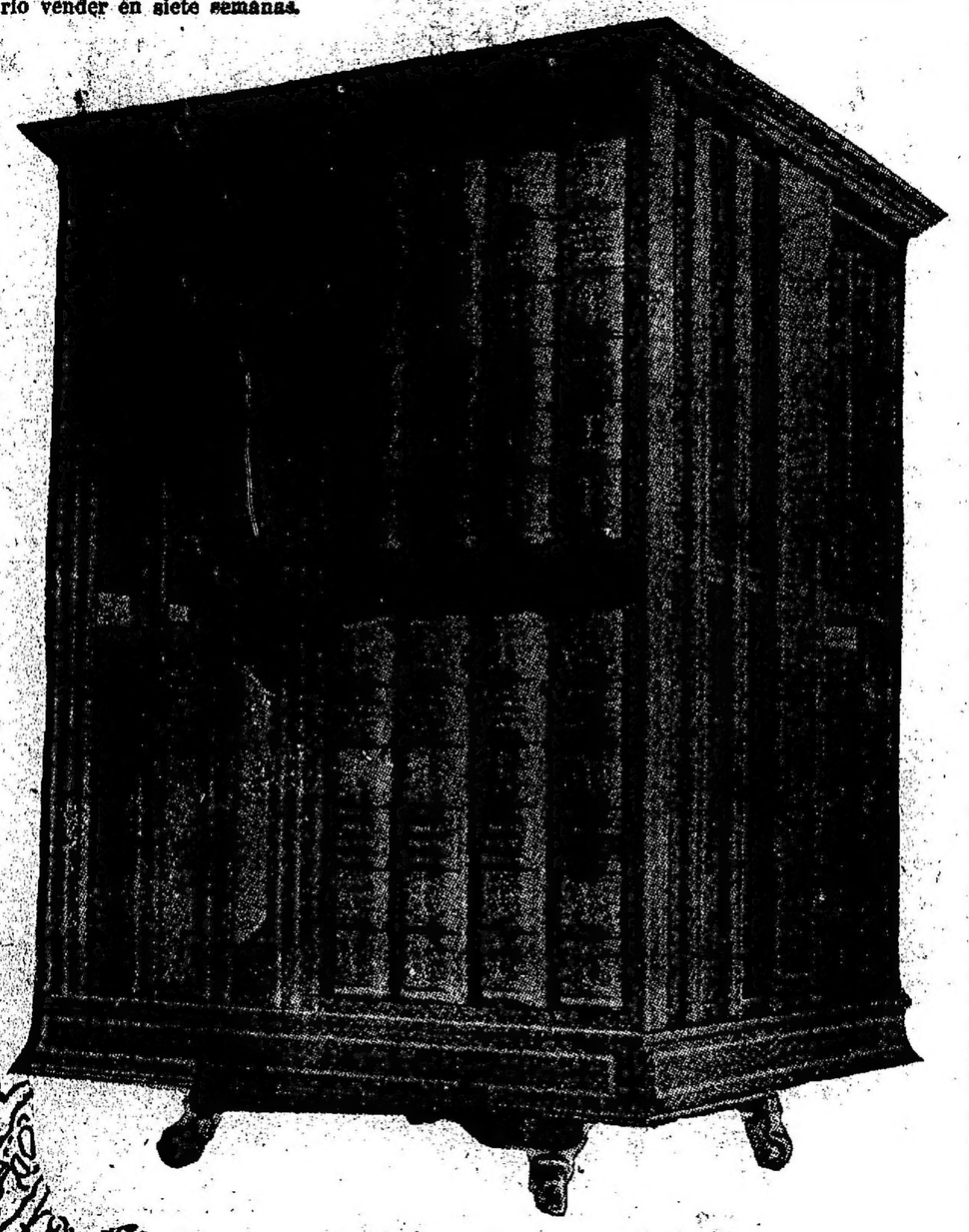

El Diccionario Enciclopédico Hispano - Americano, en su nueva y única edición completa, es ofrecido actualmente al público en la Argentina mediante el pago inicial de sólo $ 10 m|n. y unas cuantas mensualidades de quince pesos, los cuales, en total ascienden á poco más de la mitad del precio regular.

$ 10

Si se desean más detalles, enviaremos, gratis, nuestro folleto descriptivo, que contiene páginas de muestra del texto y de las ilustraciones del "Enciclopédico", el cual puede verse, en sus diversas encuadernaciones, en Rivadavia 648.

Sírvanse mencionar LA PRENSA

SOCIEDAD INTERNACIONAL

648 - RIVADAVIA - 648

No hay que demorar

La huelga de mineros ha demorado considerablemente los embarques de los libros. En la actualidad sólo hay en los depósitos de la Sociedad Internacional en Buenos Aires, menos de la mitad del stock con que contábamos disponer al iniciar la venta. Están en camino otras remesas

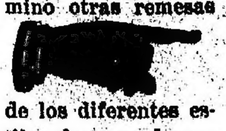

de los diferentes estilos de encuadernación; pero la incertidumbre en la llegada de esas remesas, y en su despacho por la aduana aquí, nos impelen á recomendar á cuantos deseen adquirir el "Enciclopédico" lo soliciten cuanto antes, para recibirlo del stock que tenemos, sin demora alguna.

UN GRAN ÉXITO LITERARIO

El éxito del Diccionario Enciclopédico Hispano Americano no podrá sorprender á quien esté familiarizado con las grandes obras internacionales de consulta. Como ENCICLOPEDIA de los conocimientos universales, así como Diccionario sin rival del idioma nacional, ocupa la obra el puesto más preeminente.

El Enciclopédico, (como la obra, ha llegado á ser llamada familiarmente en todos los centros literarios), no es una mera compilación, hecha á la ligera, de artículos miscelláneos, juntados á la ventura en el curso de unos cuantos meses, é impresos apresuradamente, con intento de hacer una especulación literaria. Ha sido elaborado lenta y cuidadosamente. El trabajo constante de un conjunto brillante de redactores y de un verdadero ejército de peritos internacionales, elegidos entre los sabios más famosos de Hispano-América y Europa, ha sido dedicado durante 25 años á la compilación de la obra. Es un monumento perdurable del saber humano, presentado hoy en su forma definitiva.

En conjunto, el "Enciclopédico", contiene más de 600.000 artículos de todos tamaños—desde algunas líneas explicando la etimología de alguna palabra, hasta sesenta, setenta y ochenta páginas de extensión—acerca de todos los temas imaginables, que pueden ser comprendidos en los vastos dominios del saber humano.

LA MAYOR AUTORIDAD EN CASTELLANO

Sin embargo, no es en modo alguno su principal mérito el tamaño, sino su autoridad. Además de haber dedicado los editores infinito cuidado á su compilación, muchos miembros de la Real Academia Española prestaron su concurso. Los más eminentes filólogos del último cuarto de siglo, han contribuído á hacer la parte lexicográfica del "Enciclopédico", única como autoridad en castellano.

En verdad, sería difícil mencionar un solo objeto de cuantos componen el menaje de un hogar, que pueda prestar servicio tan directo á todos los individuos de la casa. Un diccionario enciclopédico, que haga referencia á todo el saber universal, puede ser usado casi diariamente por el cabeza de familia, para resolver algún punto dudoso que se haya presentado en alguna conversación, ó para adquirir datos acerca de materias relacionadas con sus negocios, con la política, con la literatura, ó con cualquier otro asunto que pueda interesarle; la señora de la casa puede consultarlo en sus ratos de ocio, para buscar en él curiosos y útiles informes; los niños encontrarán un inagotable campo de estudio y recreo, en el cual podrán ampliar los conocimientos de la escuela, y adquirir otros nuevos, mejorando notablemente la instrucción que reciben.

CURSOS CONTINUADOS DE LECTURA

Otra utilísima manera de emplear los volúmenes de esta obra, ó de cualquiera otra de conocimientos universales, es la de servirse de ella en cursos continuados de lectura. No hay ocupación más fascinadora que ésta, para quien se proponga enriquecer su mente con la sabiduría del mundo. Sea cual fuere la materia que al lector interese, encontrará en esas comprehensivas páginas exactamente lo que le será más provechoso. Si, por ejemplo, buscara información sobre la Revolución Francesa, hay en el Enciclopédico muchas docenas de artículos que tratan de ese memorable período de la historia moderna. Naturalmente, encontrará amplia referencia al asunto bajo el epígrafe "Fraucia", donde están considerados sus aspectos históricos. En el artículo "Revolución", hallará un brillante estudio del lado político de la cuestión, y no sólo en lo tocante á la Revolución Francesa, sino en todo lo que concierne al espíritu revolucionario en cuanto éste afecta á la vida de las naciones. Podrá acudir también al capítulo "Libertad" y estudiar los aspectos filosóficos del tema aludido; mientras que le sería dable asímismo leer las vívidas biografías de los grandes revolucionarios, como Robespierre, Dantón, Marat y muchos otros.

De modo análogo, el "Enciclopédico" ofrece á los lectores inagotables asuntos, en los cuales es grandemente útil el sistema de referencia múltiple que se ha empleado, pues en cada artículo se indica dónde se encontrarán tratados—en la misma obra—otros aspectos de la cuestión, ó donde se hallarán más detalles acerca de la misma.

Es así como el "Enciclopédico" viene á ser, en el más amplio sentido de la expresión, "una universidad en el hogar". Era pues de esperarse, que, cuando los méritos de esta gran obra fueran conocidos del público, los pedidos fueran tantos que sobrepasaran á cuanto hasta ahora se ha conocido en la venta de libros.

CORTESE Y REMITASENOS ESTE MODELO DE PEDIDO

SOCIEDAD INTERNACIONAL
RIVADAVIA, 648
BUENOS AIRES

(Fecha).....1913

Incluyo $ 10 %. Sírvanse enviarme los 28 tomos del **Diccionario Enciclopédico Hispano-Americano**, encuadernados en .....
(Sírvase decir la clase de encuadernación)

Convengo en completar mi compra como sigue:

P. 4 — Encuadernación en tela, 20 mensualidades de $ 15 %.
Estilo Roxburghe, 21 mensualidades de $ 18 %.
¾ de tafilete, 23 mensualidades de $ 20 %.
Tafilete completo, 25 mensualidades de $ 25 %.

Satisfaré el primero de estos pagos a los treinta días de recibido el Diccionario, y los restantes en las fechas correspondientes de cada mes.

El Diccionario será remitido, porte pago, a cualquier dirección o estación de F. C. en la Capital Federal.

Firmado..... Profesión o ocupación .....
(Sírvase escribir claro)

Dirección.....

Pueden Vds. pedir referencias

Estos nombres no han de servir como fiadores en modo alguno, sino sólo para darnos informes respecto a la seriedad del comprador en cumplir sus compromisos comerciales.

a.....
de.....
y a.....
de.....

N. B.—Recomendamos a nuestros suscriptores la adquisición del Diccionario encuadernado en cuero, porque este material, dando mayor resistencia a los volúmenes, hace que éstos soporten muy bien el deterioro del uso constante a que se verá sometido nuestro libro.

La encuadernación en ¾ de tafilete, con amplio lomo de cuero hermosamente ornamentado en oro, y grandes cantoneras, también de cuero, es, en nuestra opinión, la más recomendable para aquellos que no estén dispuestos a gastar en la de tafilete completo.

PAGOS AL CONTADO. Todo suscriptor que así lo desee, puede obtener aún mayor economía pagando al contado. La siguiente tabla muestra los precios al contado de sólo los libros. Para el estante de roble añádanse $ 80 %, y para el giratorio, de caoba, $ 100 %.

	TELA	ROXBURGHE	¾ TAFILETE	TAFILETE COMPLETO
Precios especiales durante la oferta limitada.....	$ 285 %	$ 350 %	$ 420 %	$ 570 %

SI SE DESEA ADQUIRIR UNO DE LOS ESTANTES, FÍRMESE LO SIGUIENTE

Los estantes se venden al costo, y sólo para mayor comodidad de los compradores del DICCIONARIO, por tanto, habrán de ser pagados al contado.

Sírvanse enviarme también el estante, { vertical, de roble, de $ 80 % / giratorio, de caoba, de $ 100 % } (Táchese una de estas dos líneas)
por el cual incluyo el precio indicado.

Firmado.....